

Годъ VII.

В. А. Долгоруковъ.

Годъ VII.

Путеводитель ПО ВСЕЙ СИБИРИ

и

Азіатскимъ владѣніямъ Россіи.

Съ 142 фото-типогравюрами и картой Имперіи.

Пути, ведущіе въ Сибирь. — Железнодорожные и трактовые пути сообщенія въ Сибирь и Азіатскихъ владѣніяхъ Россіи. — Описаніе городовъ, сель и мѣстностей. — Уральская желѣзная дорога. — Города, чрезъ которые она проходятъ. — Восточная Китайская желѣзная дорога. — Таблицы для исчисленія поверстной платы по жел. дорогамъ. — Водяныя сообщенія въ Сибирь. — Морские пути въ Сибирь и Азіатскую Россію. — Пароходныя сообщенія по рр. Камъ и Волгѣ. — Описанія попутныхъ городовъ и мѣстностей. — Минеральные источники. — Тургайская область. — Уральская область и ея тракты. — Островъ Сахалинъ. — Командорскіе острова. — Судопроизводство. — Обь-Енисейскій каналъ. — Адресныя свѣдѣнія.



ТОМСКЪ.

Паровая типо-литогр. П. И. Макушова, Благов гер., соб. д.

1903 — 1904.



Дозволено цензурою. Томскъ. 7 августа 1903 года.

**Указатель торговых фирмъ и лицъ, помѣстившихъ объявленія въ
„Путеводитель“ 7-го изданія.**

Андреевъ стр. 17, поз. тек.
 „Амурскій Край“ стр. 36, поз. тек.
 Альбомъ Дор. по Сиб. стр. 39, поз. т
Баукинъ Г. С. стр. 11, вп тек.
 „Боярскій Дворъ“ гост. стр. 14, в. т.
 Бладть Ф. и К^о стр. 27, вп. т.
 „Биржевыя Вѣдомости“ стр. 32, в. т.
 Больтъ А. и. К^о стр. 13, поз. т.
 Банцафъ и К^о стр. 5, поз. т.
 „Богословскій Вѣстникъ“ стр. 1, поз. текста.
 Богомазь Н. А. ком. кон. стр. 31, поз. т.
 „Байкаль“ стр. 26, поз. т.
 Брокеръ и К^о стр. 342, ср тек.
Витновъ съ с. П-мъ стр. 13, вп тек.
 Вишневскій О. О. на обор. карты.
 Вигандъ Ф. на оборотѣ карты
 Вишневскій Ф. Ф. стр. 4, 12, 6, в. т.
 Венгеманъ О. Ф. стр. 41, в. т.
 Виноградовъ А. Н. стр. 23, в. т.
 Винтеръ Ф. стр. 23, поз. т.
 „Вольскій корреспондентъ“ стр. 1, поз. т.
 Варакинъ И. Ф. стр. 35, поз. т.
 „Восточный Вѣстникъ“ стр. 28, поз. т.
 „Восточное Обзорѣніе“ стр. 140, ср. т.
 Вальтеръ и Кохъ стр. 391, ср. тек.
Генеральное Общество на обор. карты.
 Гербстъ Альбертъ стр. 38, в. т.
 Гилевъ Тор Д. стр. 19, поз. т.
 Голубевъ И. К. стр. 392, ср тек.
 Глав. Упр. Акклимат. плод. сад. стр. 303—455 ср. т.
 Голубевъ И. К. кн. маг. стр. 426—455 ср. т.
Димитриади Я. и К^о стр. 33, в. т.
 „Дальній Востокъ“ стр. 24, поз. т.
 „Европейская Гостинница“ Морозова стр. 5, вп т
 Ельдештейна Нас. пар. стр. 8, в. т.
 „Енпсей“ на обор. карты.
 Епавечниковъ стр. 2, поз. т.
 Емельяновъ стр. 35, поз. т.
 „Желъзнодорожникъ“ стр. 36, в. в.
Зылевъ Н. П. стр. 18, вп. тек.
 Збукъ В. К. стр. 2, поз. т.
 „Забайкалье“ стр. 33, поз. т.
Ивановъ мех. зав. стр. 19, поз. т.
 Ицкисонъ час. маг. стр. 19, поз. т.

„Иркутскія Губ. Вѣд.“ стр. 32, позади текста
Кухтеринъ и С-ья Т. Д. стр. 2—3, вп. т.
 Казащевъ В. С. стр. 16, 10, вп. т.
 Комаровъ А. Ф. стр. 38, поз. т.
 Ковдратовъ Д. Д. стр. 41, вп. т.
 Коркуновъ П. А. стр. 20, вп. т.
 Кутыринъ М. Д. стр. 18, поз. т.
 Казаковъ съ С-ми стр. 11, поз. т.
 Коломенскій заводъ стр. 8, поз. т.
 Каряцаъ В. Ф. стр. 7, поз. т.
Липгартъ Эмиль и К^о на обор. кар.
 L'Observateur Siberien на обор. кар.
 Лещинскій стр. 14, вп. тек.
 Лютерманъ Р. стр. 9, поз. тек.
 Лисицины Бр стр. 40 в. т.
Мельниковой Е. И. пар. стр. 9, в. т.
 Московскій Купеч. Банкъ стр. 30, в. т.
 Милькъ И. Э стр. 4, поз. т.
 Масловъ В. Е. стр. 10, поз. т.
 Машаровъ Н. Д. и К^о стр. 24, поз. т.
 „Новый Край“ стр. 47, вп тек.
 „Николье-Уссур. Листъ“ стр. 32, поз. текста.
 Не отъ скуки стих. В. Сибир. стр. 39, поз. т.
Оссовецкій И. С. стр. 390 ср. тек.
Петровъ А. П. стр. 24, в. т.
 „Правовѣдѣніе“ кн. маг. Голубева стр. 31, 21, 22, 43, 44, 45, 46. 17, вп. тек.
 Поповы К. и С. Бр. стр. 48, в. т.
 Пичугинъ О. О. стр. 38 поз. т.
 Парадѣловъ М. Я. стр. 3, поз. т.
 Пожилые люди стр. 11, поз. т.
 Пуришевъ І. Н. и С. стр. 12, поз. т.
 Пивягинъ стр. 25, поз. т.
 „Пивоваръ“ Т-ство стр. 29, поз. т.
 Палферовъ кум. зав. стр. 30, поз. т.
Рамъ Ф. Е. стр. 20, поз. т.
 „Россія“ Стр Об. стр. 1, вп. тек
 „Россія“, гост. Горланова, стр. 7. в. т.
 Рязан-Уральс ж. дор. стр. 34. 35, в. т.
 „Реноме“, конд. стр. 28, вп. т.
 Раузеръ, Виберъ и К^о стр. 19, вп. т.
 Ронъ Зелинскій и К^о стр. 39, вп. т.
 Ребеницъ Л. К. школа стр. 36, вп. т.
 Русскій вн. торг. банкъ стр. 6, поз. т.
 Рогинскій С. стр. 5, поз. т.
 Рихардъ Якобъ стр. 27, поз. т.

Сыромятниковъ И. П. стр. 11, вп. т.
„Сибирская Жизнь“ на лицевой ст. и
на обор. карты.
„Сибирскій Вѣстникъ“ на сбор. кар.
Сычевъ И. Д. стр. 47, вп. тек.
Соколовъ С. А. стр. 18 поз. т.
„Сибир. Торг. Газета“ стр. 22, поз. т.
„Сибирскій Наблюдатель“ стр. 37 поз.
текста.
Сибир Тоуг. Пр. Кал. Романова стр. 34,
поз. т.
„Сибирскій Листокъ“ стр. 34, поз. т.
Смирновъ И. Ф. стр. 16, поз. т.
Таланова съ С. стр. 13, поз. т.
Техн. Пром. Бюро стр. 40 поз. т.
Ульяновъ Я. Е. стр. 14, поз. т.
Услаль А и К^о стр. 456 ср. т.

Фравке М. и К^о стр. 12, поз. т.
Фильбертъ А. А. стр. 15, поз. т.
Хлудовъ Г. И. стр. 26, вп. тек.
„Харбинскій Вѣстникъ“ стр. 42, в. т.
Чадуковъ С. и К. стр. 31, в. т.
Шагидуллинъ кн. маг. стр. 15, вп. т.
Шитовъ П. И. стр. 26, в. т.
Шустовъ Н. Л. стр. 25, 29, в. т.
Шмурыгина М. А. стр. 14, поз. т.
Щепкинъ и Сквородовъ, стр. 21,
поз. т.
Эвнемъ Т-ство. стр. 20, вп. тек.
„Эрмитажъ“ гостин. стр. 17, поз. т.
Якимовъ парох.. стр. 29, пса. т.
Яшинъ И. Г. стр. 36, поз. т.



Инженерный проспектъ въ г. Дальнемъ.
(Rue Ingenernaia dans la ville Dalniï).

Предисловіе.

Составленные подъ моей редакціей и изданныя въ 1895, 1897, 1898, 1899, 1900 и 1901 г.г. „Путеводители по Сибири и Средне-Азіатскимъ владѣніямъ Россіи“, представлявшіе первую попытку въ этомъ родѣ, разошлись въ довольно значительномъ числѣ экземпляровъ. Приступая ко второму выпуску „Путеводителя“, я желалъ сдѣлать его доступнымъ и для иностранцевъ, незнакомыхъ съ русскимъ языкомъ; почему включилъ въ текстъ путеводительскія свѣдѣнія и на французскомъ языкѣ, какъ международномъ. Въ то же время, чтобы не увеличивать объема изданія, черезъ что, естественно, пришлось-бы возвысить болѣе и цѣну на „Путеводитель“, я для французскаго текста составилъ отдѣльныя, болѣе сокращенныя, описанія. Но во второмъ выпускѣ французскій текстъ шелъ параллельно съ русскимъ, что оказалось неудобнымъ, и въ третьемъ изданіи я отдѣлилъ французскій текстъ отъ русскаго. Это дало возможность издать „Путеводитель“ не только на обоихъ языкахъ въ одной книгѣ, но и отдѣльно—на французскомъ языкѣ. Но я не остановился на этомъ, и въ четвертое изданіе включилъ, кромѣ французскаго текста, и нѣмецкій; а въ пятое изданіе—и англійскій и итальянскій тексты, составивъ и для нихъ сокращенныя описанія. Но такъ какъ въ редакціи имѣются еще „Путеводители“, изданныя на иностранныхъ языкахъ, то настоящее—седьмое изданіе—я выпускаю только на русскомъ языкѣ.

Путешественники или лица, желающіе, вообще, ознакомиться съ Сибирью и съ владѣніями Россіи въ Азіи, найдутъ въ „Путеводителѣ“ всѣ необходимыя свѣдѣнія какъ о городахъ и болѣе выдающихся мѣстностяхъ, такъ и о существующихъ путяхъ сообщенія этихъ частей Имперіи. Всѣ описанія мѣстностей въ 7-мъ, настоящемъ, изданіи дополнены, включены также новыя; даны свѣдѣнія не только о почтовыхъ, но—и о караванныхъ, торговыхъ и нѣкоторыхъ земскихъ путяхъ сообщеній, о минеральныхъ водахъ Азіатской Россіи, о судопроизводствѣ въ Сибири, Обь-Енисейскомъ каналѣ, обь Уральской желѣзной дорогѣ и мѣстностяхъ, по которымъ она проходятъ, о Манчжурской (Восточно-Китайской) желѣзной дорогѣ, о строящейся дорогѣ между Оренбургомъ и Ташкентомъ, обь островѣ Сахалинѣ, Командорскихъ островахъ и обь Уральской и Тургайской областяхъ. Наконецъ,

въ „Путеводителѣ“ читатели найдутъ также свѣдѣнія о желѣзно-дорожныхъ путяхъ, ведущихъ въ Сибирь, и о водяныхъ сообщенияхъ по Волгѣ и краткія описанія городовъ, между которыми сообщенія эти существуютъ. Подробно описанъ и водяной путь отъ г. Перми до Нижняго-Новгорода. Затѣмъ, къ „Путеводителю“ приложена карта Имперіи съ желѣзно-дорожною сѣтью со включеніемъ и линіи Восточно-Китайской ж. д. и 141 портретовъ, видовъ мѣстностей, зданій, гербовъ и т. п.; а также, въ видѣ особаго приложенія, даны и нѣкоторые адресъ-календарныя свѣдѣнія.

Чтобъ облегчить читателямъ пользованіе „Путеводителемъ“ — мы составили также и приложили къ нему „Указатель“ главныхъ наименованій, вошедшихъ въ настоящее, седьмое изданіе.

„Путеводитель“ составленъ и обработанъ мною, нижеподписавшимся, хотя, кромѣ печатныхъ матеріаловъ, я пользовался и рукописными, доставленными мнѣ разными лицами. Но всѣ эти матеріалы были разсмотрѣны мной, сокращены, гдѣ слѣдовало, а нѣкоторые — измѣнены и дополнены*).

Вообще, я старался дать свѣдѣнія о каждомъ городѣ, чѣмъ либо выдающейся мѣстности, о каждомъ пути и т. п.

Сознаюсь — полученіе точныхъ свѣдѣній не всегда удавалось мнѣ Въ Сибири, да и, вообще, въ Азіатскихъ владѣніяхъ Россіи, есть не мало мѣстностей, совершенно неизслѣдованныхъ и рѣдко посѣщаемыхъ. На громадныхъ пространствахъ разбросано малочисленное населеніе и на этихъ пространствахъ есть такія мѣста, куда, можетъ быть, еще не вступала нога человѣка.

Такъ, *улоокъ* Томскаго уѣзда — **Нарымскій край** — занимаетъ площадь развѣтромъ болѣе всей Франціи; а жителей на всемъ этомъ пространствѣ не наберется болѣе 5–6 тысячъ душъ об. пола, и цѣлыя мѣстности этого края совершенно не изслѣдованы, безлюдны и никѣмъ не посѣщаемы, кромѣ развѣ звѣролововъ-туземцевъ...

Сибирь и Азіатскія владѣнія Россіи съ каждымъ годомъ все болѣе привлекаютъ къ себѣ вниманіе всего образованнаго міра. Интересъ къ нимъ возросъ еще болѣе со времени постройки линіи Великаго Сибирскаго желѣзно-дорожнаго пути.

Лѣтъ десять тому назадъ путешествіе въ Сибирь считалось почти подвигомъ и не всякій бы рѣшился предпринять его. Теперь Сибирь охотно посѣщаютъ не только жители Европейской Россіи, но и иностранцы.

Поэтому и изданіе моего „Путеводителя по Сибири“ является своевременнымъ и необходимымъ.

*) Въ прежнихъ изданіяхъ были указаны мною и тѣ печатные матеріалы, которыми я пользовался при составленіи „Путеводителя“, а равно имена соотрудниковъ.

III

Въ то же время, такъ какъ въ настоящемъ „Путеводителѣ“ даются свѣдѣнія не только о Сибири и Средне-Азіатскихъ владѣніяхъ Россіи, но, вообще, обо всѣхъ мѣстностяхъ Азіи, принадлежащихъ Россіи или находящихся подъ ея протекторатомъ, то я счелъ за лучшее измѣнить нѣсколько названіе его и, вмѣсто „Путеводителя по Сибири и *средне*-Азіатскимъ владѣніямъ Россіи“, какъ было ранѣе, озаглавить—„Путеводитель по Сибири и Азіатскимъ владѣніямъ Россіи“.

В. А. Долгоруковъ.

Май, 1903 года.
Г. Томскъ.

Оглавление.

	Стран.
ПРЕДИСЛОВІЕ	I—III.
ОТДѢЛЪ I. Желѣзнодорожныя сообщенія съ Сибирью. Московско-Курская жел. дор. Самаро-Златоустовская. Описание г. Челябинска. Оренбургская вѣтвь. Описание г.г. Самары и Оренбурга. Гербъ Оренбургской губерніи. Челябинско-Екатеринбургская вѣтвь. Описание Екатеринбурга. Заграничныя желѣзнодорож. сообщенія. Льготный проѣздъ для нѣкоторыхъ лицъ. Общія правила перевозка грузовъ.	1—24
ОТДѢЛЪ II. Желѣзнодорожныя сообщенія Сибири. . .	24—140
Великій Сибирскій желѣзно-дорожный путь. Прямое сообщеніе. Москва—Тула—Челябинскъ—Обь—Иркутскъ. Описанія Кургана и Курганскаго уѣзда. Г. Петропавловска и уѣзда. Гербъ Акмолинской области. Описание г. Омска. Вады: г. Омска и г. Каинска. Описание Омскаго уѣзда, г. Каинска и его уѣзда, села Кривошекова, поселка Нсво-Николаевскаго и с. Спасскаго. Виды Ново-Николаевска. Описанія г. Мариннска и его уѣзда, села Боготола, Ачинска и его уѣзда. Гербъ Енисейской губерніи и видъ станціи въ Ачинскѣ. Описанія г. Красноярска и его уѣзда, г. Канска и его уѣзда, г. Нижнеудинска и его уѣзда, с. Тулунъ и друг. Виды: г. Красноярска и утеса „Токмакъ“. Описание г. Иркутска, его окрестностей и Иркутской губ. Гербъ Иркутской губ. Виды г. Иркутска. Портретъ Г. И. Шелехова. Забайкальская жел. дорога. Иркутскъ—Срѣтенскъ. Описанія Мысовой, Селенги, Верхнеудинска съ округомъ, Читы, Забайкальской обл., Нерчинска и Срѣтенска. Гербъ Забайкальской обл. Виды Веехнеудинска, Читы, Нерчинска, Срѣтенска. Типы бурятовъ и тунгузскихъ шамановъ. Кругобайкальская желѣзная дорога. Уссурийская жел. дор. Владивостокъ—Хабаровскъ. Описанія г. Хабаровска, Приморской области, ст. Корфовской, Вяземской, Имана, Муравьево-Амурской, Никольскъ-Уссурийска, Хилковой и друг. Владивостока. Гербъ Приморской области. Виды: Хабаровска и Владивостока. Томская вѣтвь. Уральская жел. дор. Лушевская вѣтвь. Кеменская вѣтвь. Пермь Котласская жел. дор. Пароходства нас-къвъ И. И. Любимова и братьевъ Каменскихъ. Описанія г.г. Перми, Ирбита и Камышлова, Курьинскихъ минер. водъ и села Нижне-Тагиля. Таблицы для исчисленія поверстной платы по жел. дор. (<i>до 8510 вер.</i>). Таблица кратчайшихъ разстояній между главными пунктами сѣти Росс. жел. дорогъ. Восточно-Китайская желѣз. дорога. Описание Хайлара, Харбина и др.	
ОТДѢЛЪ III. Водяныя сообщенія въ Сибири	140—222
Пароходныя сообщенія по рѣкамъ Обскаго бассейна Гербъ Тобольской губ. Описанія г. Тюмени и Тюменскаго уѣзда, г. Тобольска и его уѣзда, селъ Демьянскаго и Самаровъ, г. Сургута и его уѣзда, села Тымскаго, г. Нарыма и Нарымскаго края, с. Колпашева и друг. Виды: г. Тюмени, Тобольска, Абалакскій мо-	

настырь. Гербъ Томской губ. Описаніе Томска, окрестностей и Томскаго уѣзда. Виды г. Томска: Водный путь между Томскомъ, Барнауломъ и Бійскомъ. Описаніе Барнаула и его уѣзда и Бійска и его уѣзда. Виды Барнаула и Бійска. Памятникъ на могилѣ Н. М. Ядринцева. Водный путь отъ Тобольска до Семипалатинска. Описаніе с. Ивановскаго, Абалакскаго и др., г. Томы и его уѣзда, Павлодара и его уѣзда, Семипалатинска и его уѣзда. Улица въ Семипалатинскѣ и киргизы въ степи. Пароходство по рѣкамъ Восточной Сибири (по рр. Енисею, Ангарѣ, Ленѣ и Витиму). Рѣка Лена. Виды паузка на Ленѣ, села Лиственичнаго, озера Байкаль. Пароходство по рѣкамъ Амурскаго бассейна. Пароходство по озеру Байкалу и его пригокамъ. Сообщенія по Охотскому и Камчатскому морю. Описанія селенія Аянъ, г. Охотска и его округа. Гижигинска и его округа и Петропавловска и его округа (полуостровъ Камчатка).

ОТДѢЛЪ IV. Морскіе пути въ Сибирь 222—245

Пароходы Добровольнаго флота. Заграничное пароходство. Шеллева и К^о. Нипонъ-Юзень—Койша. Купца С. О'е. Описаніе морскаго пути отъ Одессы до Владивостока. Описаніе Портъ-Артура и Дальняго; Остр. Сахалина; Командорскіе о-ва. Виды: Тишы японцевъ, Портъ-Суецъ, Гиляки на остр. Сахалинѣ; избр. спящаго Будды; селеніе на ост. Сахалинѣ, улица въ г. Дальнемъ.

ОТДѢЛЪ V. Сообщенія по сухопутнымъ трактамъ Сибири 246 341

Правила для проѣзжающихъ. Разсчетъ прогоновъ на 30 в. Большой Сибирскій трактъ. Описанія села Лиственичнаго, с. Срѣтенска и Албазина, г. Благовѣщенска и Амурской области, с. Камень Рыболова, гербъ Амурской области. Виды: Большая ул. въ Благовѣщенскѣ; мужская гимназія; зданіе город. обществен. учрежденій; маг. Чурина. Гостин. „Россія“, контора т-ства Амурскаго пароход.; развалины Мал. Сахалина; Манчжуръ и Манчжурка; Камень Рыболовъ. Тракты Западной Сибири и степныхъ областей. Описанія г. Тюкалинска и его уѣзда, Ялуторовска и его уѣзда и Березова и его уѣзда. Виды: орочны, тунгусы, соб. въ Березовѣ, больница и богадѣльня. Земскіе тракты въ Тобольской губ. Описаніе села Обдорска. Жел. дор. отъ Обдорска къ Сѣверному океану. Описанія Туринска и его уѣзда, Петропавловска, Кокчетава, Атбасара, Акмолинска и ихъ уѣздовъ. Описанія Баянъ-Аульской стан., г.г. Каркаралы, Змѣиногорска, Копала, Вѣрнаго, села Сергіополя, Салаирскаго рудника, г. Кузнецка, Усть-Каменогорска, станицы Бухтарма, села Алтайскаго, г. Колывани, Кокпекты, Зайсана, Зайсанскаго приставства и друг. Виды: Туринскъ, Базарная пл. въ Омскѣ; городская управа; муж. гимназія; гербъ Семирѣчечской области; г. Вѣрный; киргизы; Минусинскій музей; балконъ музея. Тракты Восточной Сибири. Описанія села Ново-Назаровскаго, г. Минусинска и его уѣзда, Усинскаго округа, Енисейска и его уѣзда, г. Туруханска, гг. Верхоленска, Киренска, Илимска, села Витимска и Нохтуйска, г. Олекминска и его округа, Якутска и Якутской области, г. Баргузина, Софійска, села Маріинска, г. Николаевска, Верхне-Камчатска, Селенганска, Троицкосавска, Кяхты и села Александровска. Виды: Тунгусъ на оленѣ; якуты на праздникѣ; якутка въ праздн. нарядѣ; Спасскій монаст. въ Якутскѣ; Шаманское свящ. дерево; г. Олекминскъ; селеніе Спасское; колонія прокаженныхъ; г. Николаевскъ на Амурѣ; Троицкосавскъ; жилище монголовъ; соборъ въ Кяхтѣ; Кяхта, Аянка съ ребенкомъ; г. Жиганскъ. Описанія гг. Вилюйска, Верхоянска и Средне-Колымска и ихъ округовъ,

сель Верхне-Колымска и Нижне Колымска. Обывательскіе тракты Якутской области. Аянскій трактъ и г. Жиганскъ.

ОТДѢЛЪ VI. Средне-Азіатскія владѣнія Россіи 343—390
 Описанія поселка Любовнаго, с. Мерке, г. Пишпека и Аулие-ата, Сыръ-Дарьинской обл., гг. Чимкента, Ташкента, Орска, Иргиза, Туркестана, Джизака, Чиназа, Холжента, Памирскаго поста и тракта къ нему, Коканда, Анджана, Ферганск ѣ области, Оша, Намангана, Петро-Александровска, селенія Нукусъ, кишлага Гульчи и укр. Прештамъ, г. Церовска, Пржевальска, Джаркента, Лепсинска; Рисунки: ташкентская алея, Старый Ташкентъ; мечеть Хаджа-Абударунъ; портр. Н. М. Пржевальскаго; кладбище въ Кокандѣ; Гурь-Эмиръ мавзолей; медресе Улугъ-бекъ; портр. Эмира Бухарскаго; Чардчуйскій бекъ; Каратегинскій бекъ; ул. въ Бухарѣ. Желъзнодорож. путь Описанія Самарканда. Самаркандской обл. и Пенджекента. Мургабская вѣтвь ж. д. Тарифы на судахъ Аму-Дарьинской флотиліи. Закаспійская обл. Описанія Асхабада, Мургабскаго государева имѣнія, Мерва и Красноводска. Бухара. Новый Чарджуй. Хивинское ханство. Новый Ургенчъ. Средне-азіатская жел. дор. Такса на пароходахъ об—ва „Кавказъ“ и „Меркурій“. Оренбургъ-Ташкентская ж. д.

ОТДѢЛЪ VII. Минеральныя воды, кумысо-лечебныя мѣста и климатическія станціи Сибири и Туркестанскаго края 395—426
 Описанія различныхъ минеральныхъ источниковъ и цѣлебныхъ мѣстностей. Описанія Кольванскаго завода, дер. Черги и села Чернаго Ануя. Рисунки: Старая буритка; пристань на оз. Байкаль; с. Кольванское; разливь р. Катуня.

ОТДѢЛЪ VIII. Дополненія 427—449
 Обь-Енисейскій каналъ. Добывоч. свѣд. о Китайской Восточной ж. д., о гг. Харбинѣ и Дальнемъ. Пароходство по Волгѣ. Краткія описанія городовъ Нижняго-Новгорода, Казани, Симбирска, Сызрани, Саратова, Царицина, Чернаго Яра и Астрахани. Описанія Тургайской области и Уральской области и ея трактовъ. Виды: г. Дальній, Рус.-Кит. банкъ въ г. Дальнемъ. Гора Таганай на Уралѣ; пробивка шурфа на Уралѣ.

ОТДѢЛЪ IX. Судостроительство и судопроизводство 449—455
 Введеніе въ Азіатской Россіи судебныхъ уставовъ Императора Александра II. Народные суды. Иностранческія управления въ Сибири. Порядокъ подачи прошеній на Высочайшее Имя. Институтъ крестьянскихъ начальниковъ. Портретъ министра юстиціи Н. В. Муравьева.

Поправки 457—458

Адресныя свѣдѣнія 1—80

Указатель главныхъ наименованій, вошедшихъ въ текстъ „Путеводителя“.

Указатель торговыхъ фирмъ и лицъ, помѣстившихъ свои объявленія въ „Путеводитель“.

Карта Имперіи съ указаніемъ сѣти желъзныхъ дорогъ со включеніемъ Восточно-Китайской жел. дор.

ОТДѢЛЪ ПЕРВЫЙ.

ЖЕЛѢЗНОДОРОЖНЫЯ СООБЩЕНІЯ СЪ СИБИРЬЮ.

(CHEMIN DE FER.)

Непосредственный сухопутный путь изъ Европейской Россіи въ Сибирь идетъ черезъ Самару—по Самаро-Златоустовской жел. дорогѣ. Линія Самаро-Златоустовской жел. дор. начинается отъ станціи Батраки (близъ уѣзднаго города Самарской губерніи Сызрани,—длиной путь до станціи Батраки 1057 вер.). Затѣмъ, отъ Батраковъ путь идетъ до Челябинска, а отъ послѣдняго до станціи Оби бывшей Западно-Сибирской жел. дороги передаточной на бывшую Средне-Сибирскую желѣзную дорогу.

По прямому сообщенію въ Челябинскъ изъ Москвы можно ѣхать черезъ Рязань (что нѣсколько ближе) и черезъ Тулу на почтово-пассажирскихъ поѣздахъ. Кромѣ того, существуютъ скорые поѣзда по возвышенному тарифу, на которыхъ пассажиры доставляются безъ пересадки отъ Москвы вплоть до Иркутска. Плата за проѣздъ и за провозъ багажа опредѣляется общимъ тарифомъ, расчетныя таблицы котораго помѣщены ниже—въ концѣ втораго „Жел. дорож. отдѣла“. Даемъ здѣсь именованіе станцій отъ Москвы до Челябинска черезъ Тулу.

(Chemin de fer Moskovskaia-Kourskaia.

Разстоя- ніе въ верст.	СТАНЦІИ. (Stations).	Разстоя- ніе въ верст.	СТАНЦІИ. (Stations).
	Москва I (буф.) (Moscou).	93	Серпуховъ (буф.)
	Москва II.	99	Ока.
10	Люблино.	106	Свинская
18	Царицыно.	116	Тарусская.
29	Бутovo.	131	Пахомово.
40	Подольскъ.	137	Шулыгино.
48	Климовка	149	Лаптево.
60	Молоди.	162	Бабаново.
70	Лопасня.	171	Скобелево.
82	Шарап -Охота.	187	Тула (буф.) (Toula.)

Затѣмъ изъ Тулы по Сызрано-Вяземской жел. дорогѣ до ст. Батраки.

(Chemin de fer Sizrano-Wiasemskaja).

Расстояние въ верст.	СТАНЦІИ. (Stations).	Расстояние въ верст.	СТАНЦІИ. (Stations).
	Тула (Моск.-Курск.) (Toula).	—	Поминаевка (раз.).
6	Протопопово.	191	Сосѣдка.
11	Тула (С.-Вяз.)	—	Хуторъ.
25	Присады.	216	Башмаково
42	Оболенское.	—	Глѣбовка (раз.)
—	Медвѣдки (развѣздъ).	239	Пачелма (буф.)
58	Узловая (буф.) buf.	—	Выглядовка (раз.)
68	Бобринь-Донской.	264	Титово.
83	Епифань	—	Адикаевка.
—	Развѣздъ 361 вер.	292	Воейково (буф.)
106	Клеточки.	—	764 вер (раз.)
117	Кашино.	312	Студенецъ.
129	Павелецъ	—	Панчулидзева 783 вер. (раз.)
—	Лазинка (раз.)	231	Симашина
—	Вослѣбская назарма.	—	804 вер. (раз.)
155	Скопинь (б.) (Skopin, buf.)	350	Рамазаѣ.
162	Скопинь Чулковскій.	—	Арбеково.
176	Желтухино.	374	Пенза (буф.) Pensa, buf.
—	451 вер. (развѣздъ).	—	Селикса (раз.)
—	Рязскъ III (С.-Вяз.)	395	Леонидовка.
—	Продовольственный пунктъ.	—	Шнаево (раз.)
187	Рязскъ I (Ур.) (буф.) buf.	419	Канаевка.
—	Рязскъ II (С.-Вяз.)	—	Турдаки (раз.)
12	Еголдаево.	441	Чаадаевка.
24	Кензино	—	Елюзань (раз.)
—	Сухарево.	462	Сюзюжъ.
43	Желобово.	—	Благодатки (раз.)
—	Озерки.	486	Кузнецкъ (буф.)
60	Верда (буф.) Werda, buf.	501	Евлашево.
—	Ремезово.	516	Никулино.
87	Ягодное.	—	Ключики.
—	Веселое.	540	Прасковьяно.
105	Кулики.	—	Канадей.
—	576 верста (раз.)	563	Новоспасское.
122	Моршанскъ I пасс. буф.	—	Коптевка (раз.)
129	Моршанскъ II (Коршун.)	587	Репьевка.
—	Вязли (раз.)	—	Образцовое (раз.)
151	Фитяговъ.	609	Сызрань (буф.) Sizrane, buf.
160	Дашково.	—	Батраки (пристань)
189	Вернадовка.	622	Батраки пас. С.-Вяз. Batraki*)

*) Близъ ст. Батраки—село того же названія на правомъ берегу Волги около 3 т. ж. Здѣсь хорошая пристань для стоянки судовъ и пароходовъ. Близъ нея—нефтяные и керосиновые баки; минеральные продукты подвозятся сюда въ баржахъ и отсюда въ цистернахъ перевозятся во внутреннія губерніи.

САМАРО-ЗЛАТОУСТОВСКАЯ ЖЕЛѢЗНАЯ ДОРОГА.

(Samaro-Zlatooustovskaia).

Разстоя- ніе въ верст.	Изъ Батраковъ. (Stations)	Разстоя- ніе въ верст.	Изъ Батраковъ. (Stations)
--	Батраки С.-З. (буф.) <i>Batraki b.</i>	517	Давлеканово.
17	Обшаровка.	539	Шмингакъ-Куль.
33	Мыльная.	563	Чимшы.
—	Майтуга	586	Юматово.
56	Беземчукъ.	607	Уфа (буф.) (<i>Oufa, buf.</i>)
80	Томылово.	628	Ураково.
101	Липяги.	640	Иглино
109	Кряжъ.	658	Тавтиманово.
116	Самара (буф.) <i>Samara, buf.</i>	683	Уду-Телякъ.
136	Смышляевка.	704	Аша (буф.)
155	Кинель (буф.)	723	Миньяръ.
169	Тургеневка.	736	Симская.
190	Кротовка	758	Кропачево.
204	Муханово.	774	Усть-Катавъ.
220	Черкасская.	791	Вязовая (буф.)
244	Ключи.	815	Мурсалимкино.
266	Похвиснево (буф.)	837	Сулея.
285	Бугурусланъ.	859	Берляушь.
306	Заглядино	878	Тундушъ (развѣздъ)
316	Алексѣево.	—	Полуст. Кусинская.
335	Финлювка.	--	Заводская.
353	Сарай-Гирь.	907	Златоустъ (<i>Zlatooust, buf.</i>)
374	Абдулино (буф.)	925	Уржумка.
392	Талды Булакъ.	947	Сыростанъ.
408	Пріотово.	967	Міасеъ (буф.)
427	Белелей-Аксаково.	990	Чебаркуль.
444	Глуховская.	1009	Бишкиль
464	Аксеново.	1033	Полетаево.
479	Шафраново.	1057	Челябинскъ (<i>Tscheliabinsk, b.</i>)
499	Раевка (буф.)		

Челябинскъ—уѣздный городъ Оренбургской губерніи. По всеобщей переписи 1897 г. имѣеть 19891 жителей (10222 муж. пола и 9669 женскаго). Въ старину на мѣстѣ, занимаемомъ нынѣ Челябинскомъ, находилось башкирское селеніе *Селяба*. Городъ первоначально назывался *Челябой* (это названіе за нимъ сохранилось и до сихъ поръ въ простомъ народѣ). Въ отечественной исторіи Челябинскъ связанъ съ именемъ Пугачева, стоявшаго въ немъ со своими полчищами. Городъ расположенъ въ котловинѣ по обѣимъ сторонамъ р. Міаса—притока р. Исети. Мѣстность около Челябинска, вообще, живописная; но городъ крайне не

благоустроенъ и грязень. Мѣстной производительности въ Челябинскѣ нѣтъ, тѣмъ не менѣе—онъ занимаетъ въ За-Уральѣ видное мѣсто въ торговомъ отношеніи,—преимущественно, по торговлѣ хлѣбомъ. Въ немъ ежегодно бывають двѣ ярмарки: одна въ маѣ, подъ названіемъ *Никольская*, и другая—въ сентябрѣ, *Ивановская*. На ярмаркахъ идетъ торгъ предпочтительно лошадьми, крупнымъ и мелкимъ рогатымъ скотомъ, шерстью и кожами. Базары въ городѣ бывають ежедневно, кромѣ воскресныхъ и праздничныхъ дней. Въ Челябинскѣ находятя: женскій Одигитріевскій монастырь, 6 православныхъ церквей, въ томъ числѣ—Христорождественскій соборъ, 1 часовня, сооруженная въ память Царя-Освободителя Императора Александра II, 1 старообрядческая молельня, 1 мечеть и 1 еврейскій молитвенный домъ. Учебныя заведенія: 1 женская прогимназія, 1 мужское духовное училище, 1 приходское, 3 городскихъ и 1 училище, содержимое частнымъ лицомъ. Есть библіотека и городская бесплатная читальня, основанная въ память бракосочетанія (14 ноября 1894 г.) нынѣ благополучно царствующихъ Государя Императора и Государыни Императрицы. Къ Челябинску нынѣ прилегають три желѣзнодорожныхъ пути—Самаро-Златоустовская жел. дор, Сибирская и Екатеринбургско-Челябинская. Есть также отдѣленіе Государственнаго банка (съ 1893 г.). Существуютъ легковые извозчики и 4 гостинницы для проѣзжающихъ съ номерами отъ 50 к. въ сутки. Климатъ Челябинска и всего уѣзда, раскинувшася на пространствѣ до 34 т. кв. в. и имѣющаго до 400 т. ж. обоего пола, рѣзкій и суровый. Народонаселеніе въ большинствѣ составляютъ казаки; затѣмъ, идутъ крестьяне и башкиры—почти въ одинаковомъ числѣ; есть и киргизы. Послѣдніе занимаются, преимущественно, скотоводствомъ. Хлѣбопашество между киргизами даже совсѣмъ не распространено. Слѣдуетъ также упомянуть, что близъ Челябинска находится колоссальныя сооруженія первой мукомольной мельницы въ нѣсколько этажей бр. Степановыхъ и винокуренный заводъ бр. Покровскихъ, мѣстныхъ крупныхъ землевладѣльцевъ, извѣстныхъ во всей окружности своей предприимчивостью. Въ 8 вер. отъ Челябинска, близъ поселка Смоленскаго, есть озеро того же названія, извѣстное по всему За-Уралью своими цѣлѣбными свойствами. Лѣтомъ на озеро пріѣзжаютъ много дачниковъ изъ окрестностей и больныхъ для пользованія. Къ сожалѣнію, на озерѣ ничего не устроено. Больные, число которыхъ съ каждымъ годомъ увеличивается, должны помѣщаться въ избахъ мѣстныхъ казаковъ, гдѣ никакихъ удобствъ для жилья нѣтъ. Въ Челябинскѣ съ 1896 г. городской ломбардъ.

Отъ Самары проходитъ еще желѣзнодорожная линія въ Оренбургъ въ 393 версты длиною, а изъ Челябинска идетъ вѣтвь на Екатеринбургъ въ 231 в. Приводимъ маршруты ихъ.

САМАРО-ЗЛАТОУСТОВСКАЯ ЖЕЛѢЗНАЯ ДОРОГА.

Оренбургская вѣтвь.

(L'embranchement du chemin de fer à Orenbourg).

Разстоя- ніе въ верст.	Оренбургъ — Самара. Orenbourg — Samara.	Разстоя- ніе въ верст.	Оренбургъ — Самара. Orenbourg — Samara.
—	Оренбургъ (б.) (Orenbourg b.)	255	Колтубанка.
21	Каргала.	279	Борская.
45	Сыртъ.	297	Марычевка.
69	Переволоцкъ.	306	Богатое.
89	Платовка.	322	Граческа.
119	Ново-Сергіевская (буф.)	335	Тростянка.
134	Гамалѣвка.	358	Кинель пасс. (буф.)
159	Сорочинская.	373	Смышляевка.
184	Тощая.	—	Безъивянка.
208	Погромное.	393	Самара (буф.) (Samara, buf.)
230	Бузулукъ (буф.)		

Самара— губернский городъ Самарской губерніи, на р. Волгѣ, при впаденіи въ нее р. Самары, — имѣетъ по всеобщей переписи 1897 года 91672 жителей (46627 м. п. и 45045 ж. п): нынѣ жителей до 100 тысячъ, домовъ болѣе 6 тыс. изъ нихъ кам. 1302. Одинъ изъ крупныхъ торгово-промышленныхъ центровъ Поволжья. Здѣсь 3 ярмарки; 22 каменныхъ церкви. Въ Самарѣ до 40 учебныхъ заведеній, въ томъ числѣ: мужская и женская гимназіи, реальное училище, духовная семинарія, женская земская учительская школа, желѣзнодорожное училище, духовная семинарія, женское епархіальное училище, пансіонъ для дѣвицъ, духовное училище, городское, 1 земское для образованія сельскихъ учительницъ, 4 городскихъ приходскихъ, женская школа при монастырѣ, фельдшерско-акушерская школа, училище для слѣпыхъ дѣтей обоего пола и 3 частныхъ. Издаются 5 газетъ (въ томъ числѣ „Самарская Газета“ и „Самарскій Вѣстникъ“), имѣется 7 банковъ, есть биржевой комитетъ и болѣе 70 фабрикъ, 2 пристани, лучшихъ на Волгѣ. Отсюда ходятъ пароходы въ Нижній-Новгородъ, Казань, Саратовъ и др. города („Кавказъ и Меркурій“, „По Волгѣ“, „Самолетъ“). Значительное число гостинницъ, меблированныхъ комнатъ. Изъ гостинницъ укажемъ— „Европейская“, „Большая центральная“ и друг. Гостинницы нѣкоторыя не уступаютъ столичнымъ. Есть каменный театръ, 4 клуба, книжные магазины, типографіи, хорошіе извозчики, больницы, бактериологическая станція для приготовления антидифтеритной сыворотки Ру и *Пастеровская станція* для пользованія

больныхъ, укушенныхъ бѣшеными животными, Александровская публичная библіотека съ музеемъ древностей, 2 частныхъ библиотекъ; общ. врачей, охотниковъ конскаго бѣга, поощренія образованія, сельскаго хозяйства, фотографическое, велосипедистовъ, взаимнаго вспомошествованія книгопечатниковъ и друг. Конис-желѣзная дорога.

Въ Самарѣ на Алексѣевской площ. воздвигнуть памятникъ изъ чеканной бронзы Царю-Освободителю—Александру II. Онъ сооруженъ по проекту академика Шервуда. На пьедесталѣ изъ финляндскаго гранита стоитъ фигура Царя во весь ростъ, а у подножія помѣщаются фигуры, изображающія 4 событія особенно важныя изъ его царствованія: 1) освобожденіе крестьянъ, 2) покореніе Кавказа, 3) освобожденіе славянскихъ племенъ и 4) завоеванія въ средней Азіи. Городскихъ доходовъ въ Самарѣ отъ 850 до 900 тысячъ.

Самара славится кумысо-лечебными заведеніями. Старѣйшее изъ нихъ д-ра Постникова, въ 6 верстахъ отъ Самары и Анаева въ 3 вер. Въ 120 вер. отъ Самары *Серіевскія* минеральныя воды. Путь по Оренбургской желѣзн. дор. до станціи Смышляевки, отуда на лошаляхъ. Помогаютъ отъ ревматизма, золотухи, геморроя, женскихъ болѣзней.

Оренбургъ — губ. Оренбургской губ., въ 1660 верст. отъ Москвы, на правомъ возвышенномъ берегу р. Урала. Первоначально въ 1735 г. Оренбургъ былъ основанъ на устьѣ р. Ори, при владеніи ея въ рѣку Уралъ, какъ укрѣпленіе, предназначался для защиты отъ кочевниковъ. Башкиры продолжали однако свои грабежи и, наконецъ, явно возстали противъ правительства. Находясь въ впаденной открытой мѣстности, городъ не вишалъ страха бунтовщикамъ. Въ 1739 году г. рѣшено было перенести Оренбургъ на новое мѣсто (Красную гору), въ 180 верстахъ ниже по теченію, съ сохраненіемъ прежняго названія; старый городъ, подъ именемъ Орской крѣпости, продолжалъ существовать (теперь это гор. Орскъ). Новое мѣсто, избранное для Оренбурга, также оказалось неудобнымъ. При самой закладкѣ было замѣчено, что урочище Красная гора бѣдна строительнымъ матеріаломъ и мало пригодна въ климатическомъ отношеніи; поэтому въ 1742 г. Оренбургъ былъ заложенъ въ третій разъ (Неплюевымъ), въ 70 верстахъ отъ Красногорскаго училища, на томъ мѣстѣ, гдѣ ранѣе находилась Бердянская крѣпость. Городъ, выстроенный на Красной горѣ, продолжалъ существовать подъ названіемъ сперва Красногорской крѣпости, а позднѣе — Красногорской станицы. При образованіи Оренбургской губ. въ 1744 г., Оренбургъ сдѣланъ губ. гор.; въ 1782 г. при учрежденіи уральскаго намѣстничества былъ назначенъ областнымъ, но уже въ 1797 г. вновь переименованъ въ губернской. Въ 1802 г. административный центръ былъ перенесенъ въ Уфу, а Оренбургъ остался уѣзднымъ городомъ и до 1862 г. крѣпостью 2-го класса. Въ 1865 г. послѣдовало преобразование Оренбургской губ., при чемъ Оренбургъ вновь сдѣлался губернскимъ городомъ. По мѣрѣ того, какъ наши владѣнія въ Средней Азіи расширились, Оренбургская крѣпость теряла свое стратегическое значеніе и въ настоящее время сохранила лишь историческій интересъ. Въ 2-хъ верстахъ отъ города, за р. Ураломъ въ степи, находится такъ называемый „Мѣновой Дворъ“, выстроенный въ видѣ крѣпости. Торговое значеніе этого двора значительное: большіе караваны верблюдовъ и лошадей стекаются сюда изъ Бухары, Хивы, Кокана, Ташкента, Акмолинской и Тургайской обл. Обнесенный высокими каменными стѣнами, съ нѣсколькими рядами лавокъ, складовъ, службъ, мѣновой дворъ представляетъ собою типъ восточныхъ базаровъ. Киргизъ пригоняетъ партію скота, выбираетъ мѣсто и ждетъ покупателя, не справляясь ни съ существующими цѣнами, ни съ количествомъ пригоннаго скота. Мѣновой торгъ въ послѣднее время сталъ постепенно переходить въ денежный, но эксплуатация киргизъ торговцами изъ татаръ продол-

жается; часть пѣны обыкновенно уплачивается товаромъ низшаго разбора. Кромѣ скота, на мѣновой дворъ привозятся кожи, шерсть, хлопокъ, разные восточные товары. Торгъ идетъ большею частью въ розницу, рѣдко оптомъ; въ послѣднемъ случаѣ скотъ приобретается гуртовщиками, занимающимися транспортировкой скота и животныхъ продуктовъ на рынки внутренней Россіи. Торгъ на мѣновомъ дворѣ открывается 15 мая и въ сентябрѣ или октябрѣ закрывается. Обороты его достигаютъ многихъ милліоновъ рублей. Закупленный на мѣновомъ дворѣ скотъ формируется въ небольшія партіи: крупный рогатый скотъ поступаетъ частью на мѣстные бойни, но, главнымъ образомъ, транспортируется живымъ на рынки внутреннихъ губерній. Овцы рѣдно транспортируются живыми, а откармливаются на полевинахъ, осенью убиваются и потомъ въ видѣ продуктовъ—сала, мяса, овчинъ—направляются внутрь Россіи. Точныхъ данныхъ о движеніи скота и животныхъ продуктовъ на оренбургскомъ мѣновомъ дворѣ не имѣется. Число лошадей колебалось въ 1890—96 г. между 16 и 82 тысячами, число головъ крупнаго рогатаго скота—между 42—75 тыс., число овецъ—между 450 и 730 тыс. Доставка живого скота на большія разстоянія сопряжена съ значительными неудобствами и расходами, вслѣдствіе чего уже нѣсколько лѣтъ дѣлаются опыты перевозки парного и замороженнаго мяса съ станціи Оренбургъ въ центры потребления. Это вызвало постепенно ростъ убойнаго дѣла на мѣстахъ откорма и сокращеніе количества скота, транспортируемаго живымъ. Небольшая часть живого скота направляется на мѣстные ближайшіе рынки, вблизи которыхъ гурты выпасаются и зимою убиваются на мясо или распродаютъ мелкими партіями на ярмаркахъ. Главная масса крупнаго рогатаго скота и овецъ убивается на бойняхъ въ Оренбургѣ. Въ 1894 г. открыты городскія центральныя бойни, нѣкоторыя изъ частныхъ боенъ сожжены, а часть оставлена. Центральныя бойни устроены по образцу московскихъ: главный ихъ корпусъ (каменный) соединенъ рельсами съ магазиномъ, въ который смотря по надобности, передвигаются мясныя туши для храненія. Въ среднемъ по жел. дорогамъ изъ Оренбурга перевозится ежегодно мяса конскаго 1300—2000 пуд., мяса отъ крупнаго рогатаго скота: мороженаго 154000—700000, соленнаго 7000—30000, баранины соленой и мороженой 34000—200000, бараньихъ ножекъ 2000—2500, языковъ и потроховъ 200—250, кишекъ соленыхъ 11000—12000, животныхъ остатковъ 2000—2500, бульона мяснаго 100—200, окороковъ 400—500, ветчины 400—800, колбасы 300—400, масла коровьяго 15000—18000, сыра 2000—2500, птицы битой 6000—8000, дичи битой 13000—15000, сала разнаго 300000—500000, мясной эссенціи 100—150 пуд. Эти продукты отправляются также гужемъ по тракту на Самару и Симбирскъ, гдѣ они распродаютъ на мѣстныхъ ярмаркахъ. На оренбургскомъ рынкѣ видную роль играетъ также, такъ называемое „сибирское топленое масло“, получаемое путемъ обычной крыночной переработки молока. Главный районъ производства этого масла въ Оренбургской губерніи—уѣзды Челябинскій, Орскій и Оренбургскій, гдѣ оно перекупается у крестьянъ и казаковъ мелкими скупщиками, которые въ Оренбургѣ перепродаютъ его агентамъ крупныхъ фирмъ. Весьма велико также количество другихъ животныхъ продуктовъ, поступающихъ на оренбургскій рынокъ. Ежегодно отправляется изъ Оренбурга пудовъ: кожъ невыдѣланныхъ до 450 тысячъ, овчины невыдѣланной до 400 тыс., каракули до 12 тыс., мерлушки 2 тыс., козлины невыдѣланной 50 тыс., шерсти до 650 тыс., шерстяныхъ оческовъ до 1 тыс., волоса конскаго до 10 тыс., гривъ конскихъ до 1200, хвостовъ и косиць до 550 пуд., пуха козыаго до 3 тыс., шетины до 9 тыс., перьевъ птичныхъ до 2 тыс., пуха пичьяго до 200, коньтъ до 2 тыс., роговъ до 1 тыс., роговыхъ обрѣзковъ до 200, кости простой (не въ дѣлѣ) до 75 тыс., кости жженой до 6 тыс., муки костяной до 800 пуд. По свѣдѣніямъ народной переписи 27 янв. 1897 г. въ Оренбургѣ 72740 жит. (37133 мжч. и 34927 жнщ): дворянъ 1538, духовныхъ лицъ 370, почетныхъ гражданъ 634, купцовъ 749, мѣщанъ 31455, колонистовъ 269, крестьянъ 10570, иностранцевъ 102, инородцевъ 5734; остальные принадлежать къ военнымъ сословіямъ. 1083 единовѣрцевъ, 1289 раскольниковъ, 998 католиковъ. 377 лютеранъ, 714 евреевъ, 12975 мусульманъ, остальные православнаго вѣроисповѣданія. Мужская и женская гимназіи, юнкерское училище, кадетскій корпусъ, Никольскій женскій институтъ, учительскій институтъ, духовная семинарія, духовное училище, епархіальное женское училище, военно-

фельдшерская школа, женская прогимназія, реальное училище, низшее ремесленно-техническое, киргизская учительская семинарія, миссіонерская женская школа, 3 воскресных школы, 6 городских приходских училищ; арсеналь, 5 банковъ, таможня, музей (открытъ въ 1897 г.), театр, городской садъ, домъ немущихъ. Православныхъ церквей 16, католическихъ и протестантскихъ по одной, мечетей 3, нѣсколько гостинницъ и постоялыхъ дворовъ, городской ломбардъ. Издаются 3 газеты. Городу принадлежатъ 15 тыс. дес. земли. Фабрикъ и заводовъ въ 1893 г. было 109, съ 872 рабочими и съ оборотомъ до 2 милл. р. Отдѣлы русскаго географическаго общества и російскаго общества садоводства, общество вспомошествованія бѣднѣйшимъ ученикамъ, община сестеръ милосердія, физико-медицинское общество, взаимнаго вспоможенія приказчиковъ, содѣйствія физическому развитію дѣтей. Здѣсь-же Оренбургское магометанское правленіе. Также есть ученая архивная коммиссія. Нѣсколько аптекъ, 2 кн. магазина.

ЧЕЛЯБИНСКО-ЕКАТЕРИНБУРГСКАЯ ВѢТВЬ

(Уральской желѣзной дороги *).

(*L'embranchement du chemin de fer à Ekaterinburg.*)

Расстоя- ніе въ верст.	СТАНЦІИ. (Stations).	Расстоя- ніе въ верст.	СТАНЦІИ. (Stations).
—	Челябинскъ (б.) (Tsheliabinsk.)	162	Полдневная.
24	Есаульская.	191	Мраморская.
53	Аргаяшъ.	221	Уктусъ.
85	Кыштымъ (буф.)	227	Екатеринбургъ II.
106	Маукъ.	231	Екатеринбургъ I (б.) Ekater.
133	Уфалей (буф.)		

На Уральской желѣзной дорогѣ ходятъ и поѣзда IV класса. Цѣны: отъ Челябинска до *Есаульской* 18 к. и за 1 пудъ багажа 2 к.; до *Аргаяша* 39 к. и 4,33 к.; до *Кыштыма* 64 к. и 7,00 к.; до *Маука* 80 к. и 8,83 к.; до *Уфалей* 1 р. и 11,08 к.; до *Полдневной* 1 р. 22 к. и 13,50 к.; до *Мраморской* 1 р. 45 к. и 15,95 к.; до *Уктуса* 1 р. 66 к. и 16,67 к. и до *Екатеринбурга* I—1 р. 75 к. и 17,33 к.

Екатеринбургъ (отстоитъ отъ Петербурга въ 2237 верстахъ. отъ Москвы—1769)—нынѣ уѣздный городъ Пермской губерніи. Основанъ около 1721—1723 г.г. Въ 1720 году Петръ I послалъ на Уралъ артиллерійскаго капитана В. Н. Татищева, поручивъ

*) Поѣзда ходятъ ежедневно. Въ пути находятся 9 ч. 43 м.

ему завѣдываніе горнозаводскими дѣлами. Тогда существовалъ Уктусскій заводъ (съ 1704), при мелководной рѣчкѣ Уктускѣ. Татищевъ, по пріѣздѣ на Уралъ, нашелъ мѣсто, на которомъ находился заводъ, неудобнымъ во всѣхъ отношеніяхъ и отыскалъ для завода другое мѣсто на р. Исети, именно то, гдѣ въ настоящее время стоитъ Екатеринбургъ. Въ 1721 г. Татищевъ и приступилъ къ постройкѣ завода, но, затѣмъ, работы по постройкѣ были приостановлены по распоряженію, полученному Татищевымъ изъ Петербургской бергъ-коллегіи, и возобновились только въ 1723 г. подъ руководствомъ генерала Геннина, устройства Олонецкихъ заводовъ, присланнаго на Уралъ Петромъ I, чтобы осмотрѣть мѣсто, выбранное Татищевымъ. Геннинъ былъ человекомъ дѣятельный, энергичный и принялся за работы съ такою ревностью, что въ 1725 году была окончательно завершена не только постройка завода, но и крѣпости при немъ. Мысль назвать заводъ и крѣпость Екатеринбургомъ тоже принадлежитъ Геннину. Такое названіе онъ рѣшилъ дать въ честь супруги Петра I, императрицы Екатерины I, на что и послѣдовало согласіе ея въ собственноручномъ письмѣ, полученномъ Геннинымъ отъ 28 августа 1723 г. Въ томъ же году была заложена здѣсь первая церковь во имя велик. Етатерины и въ 1726 г. освящена архимандритомъ Тобольскаго Знаменскаго монастыря. Въ 1724 г. были открыты двѣ школы — *словесная и ариѳметическая*, по плану, составленному Татищевымъ. Въ 1735 году учрежденъ монетный дворъ. Чтобы дать читателямъ понятіе о томъ, какимъ былъ Екатеринбургъ въ первые годы по своемъ основаніи, приводимъ описаніе его, сдѣланное академикомъ Гмелинымъ, посѣтившимъ Екатеринбургъ въ 1733 г. Вотъ что писалъ о немъ и его жителяхъ этотъ ученый: „городъ правильно выстроенъ; дома — на нѣмецкій образецъ. Нѣтъ въ немъ ни одного дома, который бы не былъ построенъ на императорскій счетъ. Тутъ я видѣлъ, что можно безъ побоевъ удерживать людей, противъ ихъ воли, отъ пьянства. Именно здѣсь ни въ какое другое время водка не продается, кромѣ какъ по воскресеньямъ послѣ полудня. Но чтобы не дать никакого случая нарушить святость праздника, то позволено давать каждому лишь такое количество вина, отъ котораго нельзя напиться пьянымъ“. Въ 1781 г. ст. образованіемъ Пермскаго намѣстничества, Екатеринбургъ былъ возведенъ въ званіе провинціального или областного города, а въ 1796 г. — наименованъ уѣзднымъ городомъ Пермской губерніи (при преобразованіи, въ царствованіе Павла I, намѣстничество въ губерніи), какимъ остается до сихъ поръ, хотя въ 1885 г. учреждена особая Екатеринбургско-Ирбитская епархія и Екатеринбургъ сдѣлался резиденціей епархіального епископа. Въ 1763 г. получилъ направленіе черезъ Екатеринбургъ Сибирскій трактъ. Въ на-

стоящее время въ Екатеринбургѣ насчитывается около 43 тысяч жителей обоого пола (по однодневной переписи 26 марта 1897 года число ихъ простиралось до 37,309 человекъ—въ томъ числѣ 19528 женщинъ); занимаетъ онъ пространство въ 1083 десятины 955 саж. Домовъ 5500*). Въ немъ имѣется Ново-Тихвинскій женскій монастырь, 2 соборныхъ православныхъ храма и 10 церквей, 3 единовѣрческихъ церкви, 1 храмъ старообрядцевъ, пріемлющихъ священство, 2 старообрядческихъ часовни, 1 евангелическо-лютеранская кирка, 1 римско-католическій костель, 1 магометанская и 1 еврейская молельни. Изъ учреждений въ Екатеринбургѣ находятся: городское полиц. управление во главѣ съ полиціймейстеромъ, уѣздное полицейское и жандармское управления, уѣздная земская управа, окружный судъ, уѣздное казначейство, акцизное управление, контора Государственного банка, городской общественный и сибирскій торговый банки, отдѣленіе Волжско-Камскаго коммерческаго банка, банкирская контора Я. П. Андреева (нынѣ — при ней ссудная касса), отдѣленіе С.-Петер. столичнаго ломбарда, управление горною частью на Уралѣ, почтово-телеграфная контора, управление Уральской желѣзной дороги и, наконецъ, духовная консисторія. Учебныя заведенія въ городѣ слѣдующія: мужская и женская гимназіи, реальное училище, горное училище, епархіальное женское училище, духовное училище, городскія 4-хъ и 3-хъ классныя училища, нѣсколько городскихъ начальныхъ училищъ и церковно-приходскихъ школъ, а также—и частныхъ. Здѣсь, кромѣ того, Императорская гранильная фабрика и метеорологическая и магнитная обсерваторія. Нѣсколько благотворительныхъ обществъ, ночлежный домъ, городская больница, родильный покой. Уральское общество любителей естествознанія (издающее свои труды), основан. въ 1869 г., при немъ музей, общество охоты, вольное пожарное, велосипедистовъ, вспомошествованія приказчикамъ, музыкальный кружокъ; 4 частныхъ библіотеки и друг. Въ Екатеринбургѣ—два клуба, общественное и благородное (помѣщающееся въ д. нас. Харитонова гдѣ есть сцена) собранія, каменный театръ и издаются „Епархіальныя Вѣдомости“ и газеты: „Уралъ“ (бывшая „Екатеринбургская Недѣля“), политическая, общественная и литератур., „Уральская Жизнь“ и „Уральское Горное Обзорѣніе“.

Въ Екатеринбургѣ 2 ярмарки и еженедѣльные базары. Заводы даютъ работу около 2000 чел. Сумма производства болѣе 2 м. руб.

*) По свѣдѣніямъ-же за 1887 г. въ немъ насчитывалось 582 каменныхъ, 575 полукаменныхъ и 4335 деревянныхъ домовъ съ флигелями, 654 спеціальныхъ помѣщеній, 2915 домашнихъ бабъ и 3206 вадворныхъ строеній.

Фабрики и промышленныя заведенія слѣдующія: 1) Паровая мельница купца Н. И. Семенова, 2) спичечная акціонернаго общества „М. А. Ворожцовъ и В. И. Логиновъ“, 3) Сукожная бр. Злоказовыхъ, 4) Механическія: бр. Коробейниковыхъ, Ятесъ и др., 5) Писчебумажная В. Ворожцова и К^о, 6) гончарно-печной заводъ П. Ф. Давыдова, 7) Восково-свѣчвыя заводы, — наконецъ, много мыловаренныхъ и салотопенныхъ, маслобойныхъ, кирпичныхъ, пиво-медоваренныхъ и проч. *Гостиницы и номера для прѣзжающихъ:* 1) „Американская гостиница“ Холкина, — лучшая въ городѣ. Цѣны отъ 1 рубля до 4 р. въ сутки за номеръ; 2) Меблированныя комнаты Атаманова: цѣны отъ 1 р. 25 к. до 2 р. 50 к. въ сутки; 3) „Номера Вундеръ“ и 4) Плотниковой. Цѣны отъ 75 к. до 3 руб. *Извозчики.* Ихъ до 400. Такса: съ 1 мая по 1 октября и съ 1 декабря по 1 марта: за первый часъ ѣзды 25 к., за второй и далѣе — по 20 к., за конецъ — 15 к. въ чертѣ города, за рѣчку и на язильы 20 к. Отъ вокзала днемъ: до главнаго проспекта 35 к., до Покровскаго — 40 коп., до Александровскаго — 50 к.; ночью — 50 к., 60 и 80 к. Въ осеннее и весеннее время на 5 к. дороже. Въ дни Пасхи, Рождества, Сырной недѣли и за ѣзду за городъ — по взаимному соглашенію.

Въ Екатеринбургѣ-же помѣщается Бюро Съѣзда уральскихъ горнопромышленниковъ.

На основаніи закона 7-го іюня 1899 гоа, по распоряженію г. Управляющаго Министерствомъ Земледѣлія и Государственныхъ Имуществъ, Уральская горная область раздѣлена, по числу учрежденныхъ для нея окружныхъ инженеровъ, на слѣдующіе 12 округовъ

1. Вятскій горный округъ. Окружный инженеръ ст. сов. Станиславъ Леонидовичъ Подымовскій. Мѣстопробываніе окружнаго инженера — г. Вятка. Въ округъ этотъ вошли всѣ уѣзды Вятской губерніи и Кувинскій заводскій округъ Соликамскаго уѣзда, Пермской губерніи.

2. Чердынскій горный округъ. Окружный инженеръ кол. асс. Георгій Францевичъ Трухетъ. Мѣстопробываніе окружнаго инженера — с. Усолье. Въ округъ вошли Чердынскій и Соликамскій (кроме Кувинскаго заводскаго округа) уѣзды Пермской губерніи.

3. Пермскій горный округъ. Окружный инженеръ кол. сов. Фридрихъ Иосифовичъ Тржасковскій. Мѣстопробываніе окружнаго инженера — г. Пермь. Въ округъ этотъ вошли уѣзды Пермскій — Крестовоздвиженскіе золотые промысла графа Шувалова (за исключеніемъ дачи Серебрянскаго завода), уѣзды Осинскій и Оханскій и Кыновская дача графа Строганова, Кунгурскаго уѣзда.

4. Сѣверо-Верхотурскій горный округъ. Окружный инженеръ надв. сов. Ал — рь Ал — рь Желиговскій. Мѣстопробываніе окружнаго инженера — с Туринскіе рудники. Въ округъ входятъ: сѣверная часть Верхотурскаго уѣзда: дачи Вагранская, Лялинская, заводы: Богословскій, Николае-Павдинскіе и Березовскій уѣздъ, Тобольской губерніи.

5. Южно-Верхотурскій горный округъ. Окружный инженеръ ст. сов. Николай Тимофеевичъ Евлевскій. Мѣстопробываніе окружнаго инженера — заводъ Кушва. Въ округъ этотъ вошли: южная часть Верхотурскаго уѣзда (дачи Кушвинская, Баранчинская, Нижне-Туринская, Верхне Туринская, Знаменская, Серебрянская и Илмская).

6. Сѣверо-Екатеринбургскій горный округъ. Окружный инженеръ ст. сов. Ев. Карловичъ Фовъ-Лезедовъ. Мѣстопробываніе — г. Екатеринбургъ. Въ округъ вошли: части Екатеринбургскаго и Красноуфимскаго уѣздовъ и заводы Верхъ-Исетскій, Невьянскій, Уткинскій и Уткинская и Моветная казенныя дачи.

7. Западно-Екатеринбургскій горный округъ. Окружный инженеръ кол. сов. Вик. Он. Бронаковскій. Мѣстопробываніе — г. Екатеринбургъ. Въ этотъ округъ вошли заводы: Уфалейскіе, Сергивскіе (за исключеніемъ Сылевскаго и Уткинскаго заводовъ) и Кунгурскій уѣздъ (за исключеніемъ дачь Кыновскаго и Серебрянскаго заводовъ).

8. Южно-Екатеринбургскій горный округъ. Окружный инженеръ кол. сов. Ил. Ник. Крыжановскій. Мѣстопробываніе—г. Екатеринбургъ. Въ округъ этотъ вошли части Екатеринбургскаго и Красноуфимскаго уѣздовъ, заводы: Сысертскій, Ревдинскій, Шайтанскій, Берга и Билимбаевскій; казенныя дачи: Березовская, Нижне-Исетская и Каменская, Шадринскій и Камышловскій уѣзды.

9. Уфимскій горный округъ. Окружный инженеръ кол. сов. Леон. Фесф. Кихлеръ. Мѣстопробываніе—г. Уфа. Въ округъ этотъ вошли всѣ уѣзды Уфимской губерніи.

10. Миасскій горный округъ. Окружный инженеръ ст. сов. Андр. Кон. Васильевъ. Мѣстопробываніе окружнаго инженера—г. Миассъ. Въ округъ этотъ вошли Троицкій и Челябинскій уѣзды, Оренбургской губерніи; дачи: Миасская, Каратабыно-Баратабынская, Мухамедъ-Кулаевская; станицы: Кособродская, Кундравинская, Коельская, Степная, Травниковская, Уйская, Челябинскій уѣздъ; станица Челябинская и дачи Черлинская и Эткульская.

11. Верхне-Уральскій горный округъ. Окружный инженеръ с. с. Ник. Кал. Загорскій. Мѣстопробываніе его—Верхне-Уральскъ, въ округъ этотъ вошли Верхне-Уральскій уѣздъ, станицы: Березовская, Варшавская, Велико-Петровская, Верхне-Уральская, Карагайская, Кизельская, Магнитная, Наслѣдницкая; дачи: Тептярская, Березова роща, Ахуновская, Ишимбаевская и башкирскія земли Кубелякъ-Телневской волости.

12. Оренбургскій горный округъ. Окружный инженеръ кол. сов. Фил. Вик. Стобельскій. Мѣстопробываніе его—г. Оренбургъ. Въ этотъ округъ вошли Оренбургскій и Орскій уѣзды, Оренбургской губерніи, Тургайская и Уральская области за исключеніемъ Гурьевскаго и Эмбенскаго уѣздовъ, станицы: Таналыкская и Кваркенская и башкирскія земли, Орскаго уѣзда: Бурзенскія, Карагай-Кипчакскія и проч.

Для того, чтобы доставить большія удобства лицамъ, пользующимся „Путеводителемъ по Сибири“, мы въ заключеніе настоящаго перваго отдѣла даемъ свѣдѣнія и о заграничныхъ желѣзно-дорожныхъ сообщеніяхъ и приводимъ таблицы цѣнъ за провозъ между главнѣйшими городами Россіи, Германіи, Австріи, Франціи, Бельгіи и Англии, гдѣ существуютъ билеты прямого сообщенія.

ЗА ПРОТЯЖЕНІЕ.	Въ ускоренныхъ поѣздахъ.			Въ пассажирскихъ поѣздахъ.			5 вкл. багажа.
	I кл.	II кл.	III кл.	I кл.	II кл.	III кл.	
	Въ р у б л я х ъ.						
1. Варшава—Млава	—	—	—	4,40	2,64	1,76	0,09
2. Вильно Эйдкунень	8,03	4,81	—	—	3,71	2,47	0,13
3. Двинскъ-Эйдкунень	13,00	7,80	—	—	6,00	4,00	0,23
4. Кіевъ—Александрово	25,88	15,54	—	—	12,74	8,49	0,64
ч. Ковель—Варшаву							
5. Кіевъ—Александрово	28,33	16,99	—	—	13,04	8,69	0,65
ч. Брестъ—Варшаву							
6. Ковно-Эйдкунень	3,85	2,30	—	—	1,80	1,20	0,06
7. Либава—Эйдкунень	12,75	7,65	—	—	6,90	4,60	0,28
ч. Кошедары							

ЗА ПРОТЯЖЕНІЕ.	Въ ускоренныхъ поездахъ.			Въ пассажирскихъ поездахъ.			5 вкл. багажа.
	I кл.	II кл.	III кл.	I кл.	II кл.	III кл.	
	Въ рубляхъ.						
8. Митава—Эйдкуненъ . . . ч. Кошедары.	12,75	7,65	—	—	6,90	4,60	0,28
9. Москва—Эйдкуненъ . . . ч. С.Пбургъ.	36,55	21,95	—	—	15,90	10,60	0,83
10. Москва—Эйдкуненъ . . . ч. Минскъ-Вилейку.	27 35	16,40	—	—	12,90	8,60	0,65
11. Москва—Александрово . . . ч. Брестъ—Варшаву.	34,68	20,84	—	26,73	16,04	10,69	0,84
12. Нарва—Эйдкуненъ . . . ч. Гатчино.	24,90	14,95	—	—	11,70	7,80	0,58
13. Одесса—Александрово . . . ч. Ковель—Варшаву.	27,28	16,39	—	—	15,14	10,09	0,78
14. Одесса—Александрово . . . ч. Брестъ—Варшаву.	28 83	17,29	—	—	15,14	10,09	0,78
15. Псковъ—Эйдкуненъ . . .	18,85	11,30	—	—	8,70	5 80	0 39
16. Ревель—Эйдкуненъ . . . ч. Гатчино.	27,40	16,45	—	—	13,20	8,80	0,67
17. Ревель—Эйдкуненъ . . . ч. Псковъ.	24,85	14,90	—	—	12,30	8,20	0,61
18. Рига—Эйдкуненъ . . . ч. Можейки—Кошедары.	13,75	8,25	—	—	7,50	5 00	0,32
19. Рига—Эйдкуненъ . . . ч. Двинскъ.	17,00	10,20	—	—	8,40	5,60	0,38
20. Спбургъ—Эйдкуненъ . . .	24,05	14,45	—	—	11,10	7,40	0,54
21. Спбургъ—Александрово . . . ч. Варшаву.	32,73	19,64	—	—	14,54	9,69	0,75
22. Спбургъ—Сосновицы . . . ч. Варшаву.	34,28	20,54	—	—	15,14	10,09	0,78

Въ предѣлахъ Германіи:

ЗА ПРОТЯЖЕНІЕ.	Въ ускоренныхъ поездахъ.			Въ пассажирскихъ поездахъ.			5 вкл. багажа.
	I кл.	II кл.	III кл.	I кл.	II кл.	III кл.	
	Въ рубляхъ.						
I. Баденъ-Баденъ—Эйдкуненъ ч. Берлинъ.	61.44	45.23	—	—	40.37	26.94	1.68
II. Берлинъ—Эйдкуненъ . . .	31.11	23.06	—	—	20.74	13.85	0.86
III. Берлинъ—Александрово . . .	16.76	12.46	8.70	—	11.20	7.45	0.46
IV. Бреславль—Эйдкуненъ . . .	33 43	24.77	—	—	16.72	12.39	0.93
V. Бреславль—Сосновицы . . .	7.50	5.61	—	—	5.23	3.47	0.22
VI. Висбаденъ—Эйдкуненъ . . . (ч. Берлинъ)	55.29	40.97	—	—	—	24.59	1.54
VII. Висбаденъ-Александрово . . . (ч. Франкф. на М.).	40.97	30.38	21.30	—	—	18.25	1.14

ЗА ПРОТЯЖЕНИЕ.	Въ ускоренныхъ поѣздахъ.			Въ пассажирскихъ поѣздахъ.			5 вкл. багажа.
	I кл.	II кл.	III кл.	I кл.	II кл.	III кл.	
	Въ рубляхъ.						
VIII Гамбургъ—Эйдукуненъ . . . (ч. Берлинъ).	54.31	40.28	—	—	—	24.17	1.51
IX. Гамбургъ—Александрово . . . (ч. Берлинъ).	28.85	21.39	15.01	—	19.26	12.82	0.80
X. Давцигъ—Эйдукуненъ . . .	14.40	10.70	—	—	9.72	6.48	0.41
XI. Данцигъ—Млава	7.27	—	—	—	5.46	3.66	0.23
XII. Дармштадъ—Эйдукуненъ . . . (ч. Берлинъ).	54.82	40.60	—	—	36.48	24.40	1.52
XIII. Дрезденъ—Эйдукуненъ . . . (ч. Берлинъ).	38.66	28.71	—	—	25.79	17.22	1.09
XIV. Дрезденъ—Александрово . . . (ч. Берлинъ).	24.31	18.11	12.64	—	16.26	10.84	0.68
XV. Кельнъ—Эйдукуненъ (ч. Берлинъ).	55.19	40.93	—	—	36.81	24.54	1.53
XVI. Кенигсбергъ—Эйдукуненъ . . .	6.39	4.77	—	—	4.26	2.87	0.18
XVII. Кенигсбергъ—Млава	11.48	8.56	—	—	8.10	5.41	0.34
XVIII. Лейпцигъ—Эйдукуненъ . . . (ч. Берлинъ).	37.92	28.10	—	—	25.28	16.86	1.06
XIX. Лейпцигъ—Александрово . . . (ч. Берлинъ).	23.57	17.45	12.23	—	15.70	10.47	0.65
XX. Франкфуртъ на Майнъ— Эйдукуненъ (ч. Берлинъ) . . .	53.53	39.68	—	—	—	23.80	1.49
XXI. Франкфуртъ на Майнъ— Александрово (ч. Берлинъ). . .	39.21	29.08	20.37	—	—	17.45	1.10
XXII. Франкенсбадъ—Эйдукуненъ . . . (ч. Берл.—Лейпц.).	46.07	34.17	—	—	30.75	20.51	1.31
XXIII. Франкенсбадъ—Александр. . .	31.71	23.52	16.44	—	21.16	14.12	0.90
XXIV. Штеттинъ—Эйдукуненъ . . . (ч. Кениг).	28.24	20.93	—	—	18.84	12.55	0.78
XXV. Эмсъ—Эйдукуненъ (ч. Берлинъ. Касс.).	56.07	41.58	—	—	—	24.91	1.56
XXVI. Эмсъ—Александрово (ч. Берлинъ. Касс.)	41.72	30.98	21.67	—	—	18.57	1.17

При слѣдованіи пассажировъ обратно отъ германскихъ станцій до русскихъ станцій за часть русскихъ и германскихъ дорогъ взимаются тѣ же платы, но въ маркахъ по курсу 216 марокъ=100 рублямъ.

Сроки дѣятельности билетовъ въ русско-германскомъ сообщеніи: въ предѣлахъ Россіи тѣ же, какъ и во внутреннемъ сообщеніи (§ 26), а для проѣзда въ предѣлахъ Германіи опредѣляются так. обр. при проѣздѣ:

отъ	1 до	200	килом.	1	день.
"	201	"	500	"	2 "
"	501	"	800	"	3 "
"	801	"	1100	"	4 "
"	1101	"	1500	"	5 "

Дѣти моложе 4 л., не занимающія особаго мѣста, перевозятся бесплатно, а дѣти отъ 4 до 10 л. на русскихъ дорогахъ платятъ $\frac{1}{4}$, а на германскихъ $\frac{1}{2}$ стоимости билета для взрослого.

Каждый билетъ даетъ право бесплатнаго провоза багажа: полный—25 кил. (60 ф.) и дѣтскій 12 кил. (30 ф.).

Въ сообщеніи съ городами Австро Венгріи

Въ предѣлахъ Россіи.

ЗА ПРОТЯЖЕНІЕ.	Въ ускоренномъ поѣздѣ.			Въ пассажирскомъ поѣздѣ.			Платы за каж. 10 кил. баг. сверхъ льготнаго вѣса.
	I кл.	II кл.	III кл.	I кл.	II кл.	III кл.	
	в ъ р у б л я х ѣ .						
Варшава-Граница	11.28	6.73	4 31	8.63	5.18	3 45	0.41
Кіевъ-Граница (ч. Ковель-Варш.).	27 20	16.30	—	—	13.20	8 80	1.34
Москва Граница (р. Брестъ-Варш.).	35.75	21.45	—	—	16.50	11.00	1.74
С.-Петербургъ-Граница	34.05	20.40	—	—	15.00	10.00	1.56
Воронежъ-Волочискъ	23.78	14.34	—	22.23	13.39	8 89	1.39
Одесса-Волочискъ	15.83	9.54	—	13.73	8.29	5 49	0.73
Харьковъ-Волочискъ	21.28	12.84	—	19.73	11.89	7 89	1.17

Въ предѣлахъ Австро-Венгріи:

ЗА ПРОТЯЖЕНІЕ.	Въ ускоренномъ поѣздѣ.			Въ пассажирскомъ поѣздѣ.			Пл. за каж. 10 кил. общ. в. б. безъ свнд..
	I кл.	II кл.	III кл.	I кл.	II кл.	III кл.	
	в ѣ к р о н а х ѣ .						
Буда-Пештъ-Граница	41.23	27 48	—	—	19.66	12.04	2,06 кр.
Вѣна-Граница	36.00	24 00	12 00	—	16 00	8 00	1.57 "
Вѣна-Волочискъ	83 92	54 06	31.26	—	41.26	21.24	3.57 "
Карлсбадъ-Граница	66.26	44.20	22.12	—	31.34	15 69	2.70 "
Карлсбадъ-Волочискъ	124.12	79.70	40.48	—	55 80	28 53	4.71 "
Маріенбадъ-Граница	75.18	49.94	25.08	—	35.22	17.73	3.07 "
Теплицъ-Граница	63.88	42.76	21.38	—	31.22	15.62	2 43 "
Франценсбадъ-Граница	70.86	47.26	23.64	—	33.38	16.71	2.90 "
Франценсбадъ-Волочискъ	128.72	82.76	42.00	—	57.84	29.55	4.91 "

Въ сообщеніи съ городами Франціи и Бельгіи.

За протяженіе.	Билеты равные.						Билеты туда и обратно.						Коп.				
	Ускоренн. поезда.			Пасс. поезда.			Ускоренн. поезда.			Пассаж. поезда.							
	Взросл.		Дѣти.	Взросл.		Дѣти.	Взросл.		Дѣти.	Взросл.		Дѣти.					
	К	л	а	с	с	м.	К	л	а	с	с	м.					
	І	ІІ	І	ІІ	І	ІІ	І	ІІ	І	ІІ	І	ІІ					
Р													Плата за 10 коп. (**)				
у																	
б													и.				
л																	
С.-Пет.-Антверп.	89.16	62.74	38.58	27.77	55.00	36.65	24.73	16.48	136.33	95.14	56.16	40.36	88.44	58.96	38.68	25.78	37.499
С.-Пет.-Брюсс.	88.71	62.37	38.35	27.58	54.62	36.43	24.54	16.37	135.62	94.58	55.80	40.09	87.88	58.58	38.40	25.59	34.439
С.-Пет.-Дувръ . . .	96.50	68.37	42.25	30.57	60.60	41.13	27.53	18.37	148.26	104.33	62.12	44.96	97.63	66.78	43.23	29.69	— 533
С.-Пет.-Люгтахъ . . .	83.93	59.56	56.46	26.18	51.81	34.53	23.14	15.42	129.58	90.08	52.78	37.83	83.88	55.58	36.15	28.09	11.439
С.-Пет.-Калъ пор. . .	97.12	68.30	42.56	30.55	60.55	40.30	27.51	18.30	148.51	104.03	62.25	44.81	97.38	64.81	43.13	28.71	56.458
С.-Пет.-Парижъ . . .	99.70	69.91	43.85	31.35	62.07	41.2.	28.27	18.79	151.85	106.45	63.92	46.02	99.75	66.31	44.34	29.46	43.476
Всѣ сообщ. С.-Петербургъ ч. Эйдкуненъ.																	
Рига-Антверп.	82.11	58.50	36.81	26.70	52.30	34.85	24.05	16.03	122.23	86.64	52.62	38.22	83.04	55.36	37.32	24.88	37.406
Рига-Брюссель . . .	81.66	58.12	36.58	26.51	51.92	34.63	23.86	15.92	121.52	86.08	52.26	37.94	82.48	54.98	37.04	21.69	34.406
Рига-Дувръ . . .	89.45	64.10	40.48	29.50	57.90	39.63	26.85	18.42	134.16	95.83	58.58	42.82	92.23	63.18	41.92	28.79	— 506
Рига-Люгтахъ . . .	77.88	55.31	34.69	25.11	49.11	32.73	22.46	14.97	115.48	81.58	49.24	35.69	77.98	51.98	34.79	23.19	11.406
Рига-Калъ пор. . .	90.07	64.05	46.79	29.43	57.85	38.50	26.83	17.85	135.41	95.53	53.71	42.67	91.93	61.21	41.77	27.81	56.425
Рига Парижъ . . .	92.65	65.66	42.08	30.28	59.37	30.47	27.59	18.34	137.75	97.95	60.38	43.88	94.35	62.71	42.98	28.56	43.443
Всѣ сообщ. Риги ч. Двинскъ.-Эйдкуненъ.																	
Харьк.-Антверп	90.46	63.50	38.90	27.95	57.70	38.45	25.40	16.63	138.93	96.64	56.80	40.72	93.84	62.56	40.02	26.68	37.472
Харьк.-Брюссель . . .	90.01	63.12	38.67	27.76	57.32	38.23	25.21	16.82	138.22	96.08	56.44	40.41	93.28	62.18	39.74	26.49	34.472
Харьк.-Дувръ . . .	97.50	69.10	42.57	30.75	63.30	43.23	28.20	19.32	150.86	105.83	62.76	45.32	103.03	70.33	44.62	30.59	— 566
Харьк.-Люгтахъ . . .	86.23	60.31	36.73	26.36	54.51	36.33	23.81	15.87	132.18	91.58	53.42	38.19	88.78	52.18	37.49	24.99	11.472
Харьк.-Калъ п. . .	98.42	69.05	42.88	30.73	63.25	42.10	28.18	18.75	11.11	105.53	62.89	45.17	102.73	68.41	44.47	29.61	56.591
Харьк.-Парижъ . . .	101.00	70.66	43.17	31.53	64.77	43.07	28.94	19.24	154.45	107.95	64.56	36.38	105.15	63.91	45.68	30.36	43.509
Всѣ сообщ. Харькова чер. Эйдкун.																	
Кіевъ-Антверп. . .	78.95	54.61	32.40	23.07	47.08	31.53	20.39	13.59	125.62	85.73	48.66	34.40	77.83	51.88	32.42	21.59	37.391
Кіевъ-Брюссель . . .	78.50	54.23	32.13	22.88	46.90	31.31	20.20	13.48	124.91	85.17	48.31	34.12	77.27	51.50	32.14	21.40	34.381
Кіевъ-Дувръ . . .	86.29	60.21	36.07	26.87	53.88	36.31	23.19	15.95	138.55	94.92	54.63	38.99	87.02	59.70	27.01	26.50	— 476

Кіевъ-Люттихъ . . .	74.72	51.42	30.29	21.48	44.09	29.41	18.80	12.53	118.87	80.67	45.29	31.87	72.77	48.50	20.89	19.90	11.381
Кіевъ-Калъ пор. . .	86.91	60.16	36.88	25.85	52.83	35.18	23.17	15.42	137.80	94.62	54.75	38.84	86.72	57.73	36.86	24.52	56.400
Кіевъ-Парижъ . . .	89.49	61.77	37.67	26.65	54.35	36.15	23.92	15.90	141.14	97.04	56.42	40.05	89.14	59.23	38.07	25.27	43.418
<i>Вся сообщ. Кіева ч. разъ Брестъ-Алекс.</i>																	
Одесса-Антверп. . .	83.45	57.31	33.52	23.74	49.38	32.93	20.91	13.94	131.62	91.13	50.90	35.74	82.03	54.68	33.46	22.29	37.407
Одесса-Брюссел. . .	83.00	56.93	33.30	23.55	49.00	32.71	20.72	13.83	133.91	90.57	50.55	35.46	81.47	54.30	33.18	22.10	34.407
Одесса-Дуэръ . . .	90.79	62.91	37.19	26.54	54.98	37.71	23.71	16.33	146.55	100.32	56.87	40.33	91.22	62.50	35.05	26.20	— 501
Одесса-Люттихъ . . .	79.22	54.12	31.41	22.15	46.19	30.81	19.32	12.88	127.87	83.07	47.53	33.21	76.97	51.30	30.93	20.60	11.407
Одесса-Калъ п. . .	91.41	62.86	37.50	26.52	54.93	36.58	23.69	15.77	146.80	100.02	56.99	40.18	90.92	60.53	37.90	25.22	56.426
Одесса-Парижъ . . .	93.99	64.47	38.79	27.32	56.45	37.55	24.43	16.25	150.14	102.44	58.66	41.39	93.34	62.03	39.11	25.97	43.444
<i>Вся сообщ. Одессы ч. Брестъ-Алекс.</i>																	
Москва-Антвер. . .	85.30	58.46	33.98	24.03	50.28	33.53	21.14	14.09	138.32	93.13	51.82	36.32	83.88	55.83	33.92	22.59	37.418
Москва-Брюсс. . .	81.85	58.08	33.76	23.84	49.90	33.31	20.95	13.98	137.61	92.48	51.47	36.04	83.27	55.30	33.64	22.40	34.418
Москва-Дуэръ . . .	92.64	65.06	37.65	26.83	55.88	38.31	23.94	16.48	150.25	102.62	57.79	40.91	93.02	63.70	38.51	26.50	— 512
Москва-Люттихъ . . .	81.07	55.27	31.87	22.44	47.09	31.41	19.55	13.03	131.57	88.37	48.45	33.79	78.77	52.50	31.39	20.90	11.418
Москва-Калъ п. . .	93.26	64.01	37.96	26.81	55.83	37.18	23.92	15.92	150.50	102.32	57.91	40.76	92.72	61.78	38.36	25.52	56.437
Москва-Парижъ . . .	95.84	65.62	39.25	27.61	57.35	38.15	24.63	16.40	153.84	104.74	59.58	41.97	95.14	63.23	39.57	25.27	43.455
<i>Вся сообщ. Москва ч. Александрово.</i>																	
Варш.-Антверп. . .	59.80	43.15	27.61	20.20	38.52	25.69	18.20	12.13	87.32	62.81	39.08	28.66	60.31	40.20	28.04	18.67	37.281
Варш.-Брюссель . . .	59.35	42.77	27.39	20.01	38.14	25.47	18.01	12.02	86.61	62.25	38.73	28.38	59.75	39.82	27.76	18.48	34.281
Варш.-Дуэръ . . .	67.14	48.75	31.28	23.00	44.12	30.47	31.06	14.52	99.25	72.00	48.02	32.63	59.50	48.02	32.63	22.58	— 375
Варш.-Люттихъ . . .	55.57	39.96	25.50	18.61	35.33	23.57	16.61	11.67	80.57	57.75	35.71	26.13	55.25	36.82	25.51	16.98	11.281
Варш.-Калъ п. . .	67.76	48.70	31.50	22.08	44.07	29.34	20.98	13.96	99.50	71.70	45.17	33.10	69.20	46.05	32.48	21.60	6.300
Варш.-Парижъ . . .	70.34	50.31	32.88	23.78	45.59	30.31	21.74	14.44	102.84	74.12	46.84	34.31	71.62	47.55	33.69	22.35	43.316
<i>Вся сообщ. Варшава ч. Александрово.</i>																	

Примѣчаніе 1. Разовые билеты действительны въ теченіе 20 дн., а обратные въ теченіе 45 дней.

Примѣчаніе 2. При слѣдованіи пассажировъ обратно отъ французскихъ и бельгийскихъ станцій взимаются тѣ же платги, но во франкахъ по курсу 266,70 франковъ = 100 рублямъ.

) За часть дор., не перев. баг. безъ скидк. лг. вѣса). За часть дор., не перев. баг. со скидк. лг. вѣса.

Въ сообщеніи съ Лондономъ.

Въ предѣлахъ Россіи. За протяженіе.	I кл. II кл.		10 вкл. багажа.	Въ пред. иностр. дор. За протяженіе.	I кл. II кл.		10 вкл. багажа.
	Въ рубляхъ.				Въ франкахъ.		
С.-П.—Вержболово	24.05	14.45	1.08	<i>Вержболово—Лондонъ.</i>			
С.-П. - Александр	32.73	19.64	1.49	Черезъ Калэ—Дувръ	230.80	168.80	12.32
Москва—Александр	34.68	20.84	1.68	„ Остенде—Дувръ	217.90	160.20	12.31
Варш.—Александр	9.18	5.53	0.31	„ Гукъ-ванъ-Голландъ-Гарруичъ	Въ маркахъ.		
Одесса—Александр	30.88	18.54	1.57	„ Флиссинг.—Книборо	148.10	106.80	7.27
				<i>Александрово—Лондонъ.</i>	150.60	108.80	8.00
				Черезъ Калэ—Дувръ	Въ франкахъ.		
				„ Остенде—Дувръ	192.15	140.30	10.17
				„ Гукъ-ванъ-Голландъ-Гарруичъ	179.30	131.70	10.16
				„ Флиссинг.—Книборо	Въ маркахъ.		
					117.20	83.90	5.55
					119.60	85.40	6.28

Существуетъ еще прямое сообщеніе С.-Петербургъ-Вѣна-Ницца-Каннъ въ особыхъ поѣздахъ „Express“ Между. Общ. спальн. вагон. (ваг. I кл.) черезъ Варшаву-Границу-Вѣну-Леобенъ-Понтеббу-Местре-Верону-Миланъ-Геную-Вентимилію.

Провозныя платы желѣзныхъ дорогъ:

при слѣдованіи изъ Россіи.

ДО СТАНЦІЙ.	Отъ станцій.			
	С.-Петербургъ.	Вяльна.	Вѣлостокъ	Варшава
	Въ рубляхъ.			
Венеція	77.69	65.54	59.99	54.37
Миланъ	89.59	77.44	71.89	66.27
Генуя	96.84	84.69	79.14	73.52
Ментона	104.72	92.57	87.02	81.40
Монте-Карло	104.95	92.80	87.25	81.63
Ницца	105.66	93.51	87.96	82.34
Каннъ	106.26	94.81	89.26	83.64

при слѣдованіи въ Россію.

ДО СТАНЦІЙ.	Отъ станцій.			
	С.-Петер-бургъ.	Вильна.	Бѣлостокъ.	Варшава.
	Во франкахъ.			
Венеція	207.30	174.90	160.10	145.10
Миланъ	238.95	206.55	191.75	176.75
Генуя	258.25	225.85	211.05	196.05
Ментова	279.20	246.80	232.00	217.00
Монте-Карло	279.80	247.40	232.60	217.60
Ницца	231.70	249.30	234.50	219.50
Каннъ	235.15	252.75	237.95	222.95

Дополнительная плата въ пользу Междун. Общ. въ поѣздахъ „Express“ С.-Пб. Вѣна-Ницца-Каннъ.

а) при слѣдованіи изъ Россіи.

б) при слѣдованіи въ Россію.

До или отъ станцій.	Отъ станцій.				До станцій.			
	С.-Пе-тербур.	Виль-на.	Бѣло-стокъ.	Вар-шава.	С.-Пе-тербур.	Виль-на.	Бѣло-стокъ.	Вар-шава.
	Въ рубляхъ.				Во франкахъ.			
Венеція	27.94	20.06	17.35	15.21	75.05	53.75	46.45	40.85
Миланъ	31.42	23.54	20.83	18.72	84.35	63.05	55.75	50.15
Генуя	33.43	25.55	22.84	20.73	89.70	68.40	61.10	55.50
Ментова	37.50	29.62	26.91	24.80	103.55	79.25	71.95	66.35
Монте Карло								
Ницца								
Каннъ								

Льготный проѣздъ для нѣкоторыхъ лицъ.

На перевозку рабочихъ (пасс. IV кл.) и проводниковъ грузовъ существуютъ слѣдующіе тарифы: въ прямыхъ сообщеніи русскихъ жел. дор., а также въ мѣстномъ сообщеніи сихъ дорогъ, за исключеніемъ М.-Яр-Архангельской, М.-Казанской и Р.-Уральск. ж. дор., — на разстоян. до 920 в. по $\frac{3}{4}$ коп. съ пассажира и версты, съ прибавленіемъ за разстоянія свыше 920 верстъ, т. е. съ 22-го пса по 15 коп. съ каждаго пояса къ платѣ въ 6 р. 90 коп. На Моск.-Казанской и Моск.-Яр.-Архангельской — рабочие перевозятся по $\frac{5}{8}$ к. съ пасс. и версты, на Р.-Уральск. ж. д. рабочие перевозятся до 533 в. $\frac{3}{4}$ к. съ пассаж. и вер., отъ 534 до 800 вер. за 4 р. съ пасс. за все разстояніе и свыше 800 вер. по $\frac{1}{2}$ коп. съ пасс. и вер. Указанный тарифъ примѣняется: при перевозкѣ пасс. въ особые поѣздахъ для рабочихъ; при неизмѣнн же на дорогѣ такого поѣзда примѣненіе сего тарифа обязательно во всѣхъ случаяхъ, когда на станцію отправленія является партія пассаж. не менше 40 чел., а на Закавказской не менше 30 чел., желающихъ отправиться на одну и ту же станцію назначенія. По усмотрѣнію дорогъ тарифъ этотъ можетъ быть примѣнимъ и къ партіямъ менше 40 человекъ.

Багажъ пассажировъ IV класса въ количествѣ не болѣе 1 пуда на пассажира провозится бесплатно. Багажъ же сверхъ льготнаго пуда перевозится по $\frac{1}{12}$ коп.

съ пуда и версты со скидками: свыше 200 в.—10⁰ 0, св. 500 в.—15⁰ 0, св. 1000 верст—20⁰ 0, св. 1500 в.—25⁰ 0 и св. 2000—30⁰ 0.

Дѣти въ возрастѣ до 5 л. при пассажир IV кл. перевозятся безплатно. дѣти въ возрастѣ отъ 5 до 10 л. платятъ $\frac{1}{4}$ стоим. билета для взрослога.

Тарифъ IV класс. примѣняется также для перевозки въ товарныхъ вагонахъ проводниковъ при гробахъ съ покойниками, при лошадахъ, рогатомъ скотѣ, птицахъ и вообще при грузахъ, треб. по правиламъ сопровожденія.

Переселенцы, по предъявленіи начальникамъ станцій особыхъ свидѣтельствъ (выдаваемыхъ крестьянамъ волостными правленіями съ разрѣшенія начальства), пользуются, при проѣздѣ съ малою скоростью въ приспособленныхъ крытыхъ товарныхъ вагонахъ, слѣдующей льготой:

1) за проѣздъ переселенцевъ взимается плата въ размѣрѣ: дѣтскаго билета III класса по дѣйств. пасс. тар., т. е. $\frac{1}{4}$ платы для взросл. пасс. III класса; дѣти пересел. до 10 лѣтъ перевозятся безплатно.

2) за провозъ багажа (сверхъ пуда), телѣгъ съ кладью или безъ кладн—по $\frac{1}{100}$ к съ пуда и версты

3) за провозъ лошадей и рогатаго скота—по $\frac{1}{2}$ коп. со штуки и версты.

За проѣздъ въ III классѣ паломниковъ Императорскаго православнаго Палестинскаго Общества при слѣдованіи въ Палестину и на Аѳонъ взимаются тѣ же указанныя въ § 6 платы, за исключеніемъ линіи Кіевъ—Одесса, на которой взимается въ оба конца 8 р. 80 коп., съ соблюденіемъ слѣдующихъ правилъ:

а) для совершенія поѣздокъ въ Палестину и на Аѳонъ и обратно, съ остановками въ попутныхъ городахъ, устанавливаются, по соглашенію съ Православнымъ Палестинскимъ Обществомъ, особые маршруты со взиманіемъ проѣздной платы, какъ при слѣдованіи „туда“, такъ и „обратно“, изъ расчета по общему пассажирскому тарифу, введенному въ дѣйствіе съ 1 декабря 1894 г., за слѣдованія паломниковъ между крайними, обозначенными въ маршрутѣ станціями русской сѣти:

б) лицу, желающему совершить означенную поѣздку, выдается уполномоченнымъ Православнаго Палестинскаго Общества за *соотвѣтственную плату* особый билетъ, съ точнымъ обозначеніемъ избраннаго маршрута, предложеніями на получение денегъ желѣзными дорогами отъ Православнаго Палестинскаго Общества и купонами по числу дорогъ слѣдованія, при чемъ, если остановки предполагаются на среднихъ станціяхъ какихъ-либо изъ сихъ дорогъ, число купоновъ увеличивается количествомъ таковыхъ остановокъ;

в) при предъявленіи означеннаго билета на станціи отправленія, послѣдній отрываетъ „первое предложеніе Православнаго Палестинскаго Общества“ на получение отъ этого Общества денегъ за путь слѣдованія паломника до крайней станціи русской сѣти, обозначенной въ первой половинѣ маршрута, завѣряетъ получение сего предложенія на всѣхъ соотвѣствующихъ купонахъ и выдаетъ вмѣстѣ съ сямъ, взамятъ перваго купона, безъ взиманія платы, обыкновенный пассажирскій билетъ на проѣздъ до указанной въ купонѣ станціи своей дороги;

г) при слѣдованіи обратно, первая станція, обозначенная во второй части маршрута, отрываетъ „второе предложеніе Православнаго Палестинскаго Общества“, завѣряя послѣдующіе купоны и выдавая также взамятъ перваго изъ нихъ соотвѣтствующій билетъ;

д) предъявителю билета, съ завѣренными купонами подлежащими станціями дорогъ слѣдованія въ продолженіе срока, указаннаго въ книжкѣ, выдаются взамятъ сихъ купоновъ, безъ взисканія платы, билеты мѣснаго сообщенія между станціями, указанными въ купонѣ, каковыя билеты дѣйствительны, каждый въ отдѣльности, на тѣ поѣзда и сроки, которые для нихъ установлены, съ примѣненіемъ всѣхъ относящихся до нихъ правилъ.

Перевозки, отправляемыхъ *Россійскимъ Обществомъ Краснаго Креста*:

1) санитарныхъ отрядовъ; 2) лицъ, принадлежащихъ въ отряду, но слѣдующихъ отдѣльно, 3) сестеръ милосердія, командируемыхъ обществомъ; 4) увѣчныхъ и больныхъ воиновъ и сестеръ милосердія, слѣдующихъ какъ съ провожатыми (не болѣе одного на каждаго больного), такъ и безъ провожатыхъ, въ лѣчебныя мѣста или обратно; 5) нѣкоторыхъ специальныхъ грузовъ и багажа медницкаго и са-

нитарнаго персонала—производятся по русскимъ желѣзнымъ дорогамъ *бесплатно* въ пассажирскихъ (за исключеніемъ скорыхъ и курьерскихъ) въ товаро-пассажирскихъ и воинскихъ поѣздахъ при предъявленіи особыхъ, выдаваемыхъ Россійскимъ Обществомъ Краснаго Креста удостовѣреній.

Всѣ, состоящіе на дѣйствительной службѣ: *военные и морскіе офицерскіе чины (генералы, штабъ и оберъ-офицеры), а также чины корпусовъ корабельныхъ инженеровъ и инженеръ-механиковъ флота, военные и морскіе врачи* при проѣздѣ ихъ по собственной надобности имѣютъ право помѣщаться въ вагонахъ II класса съ платою за проѣздъ по тарифу третьяго класса.

Пользуются той же льготой: лица учебнаго состава Императорской Военно-Медицинской Академіи, носящія форму по образцу военныхъ врачей.—Подпрапорщики, подхорунжіе и эстандартъ-юнкера, состоящіе въ ротахъ, эскадронахъ и батареяхъ. Состоящіе въ запасѣ и отставкѣ генералы и адмиралы, штабъ и оберъ-офицеры арміи и флота, пожалованные орденами Св. Великомученика и Побѣдоносца Георгія и находящіеся подъ покровительствомъ Александровскаго комитета о раненыхъ штабъ и оберъ-офицеры арміи и флота

Въ всѣ, состоящіе на дѣйствительн. службѣ высше чины арміи и флота (генералы и полковники, пользующіеся правами командировъ отдѣльныхъ частей) и соответственные симъ званіямъ чины корпусовъ корабельныхъ инженеровъ и инженеръ-механиковъ, а также военные и морскіе врачи и лица учебнаго состава Императ. Военно-Медиц. Акад. не ниже V кл. имѣютъ право ѣхать по собственной надобности въ вагонахъ I кл съ платою по II кл.; остальнымъ чинамъ (кроме подпрапорщ., подхорунж. и эстанд.-юнк.) предоставляется переходить въ вагоны I кл. съ доплатою разницы бил I и II кл.

На тѣхъ же основаніяхъ допущенъ переходъ воинскихъ чиновъ въ пути изъ вагоновъ II кл. въ I кл. при проѣздѣ съ воинск. билет., оплаченными при отправленіи, т. е. съ доплатою, равною стоимости билета III кл.

Для пользованія указанными льготами военные чины должны имѣть свидѣтельство отъ военнаго начальства или отъ управленія, въ вѣдѣніи коего состоятъ; свидѣтельство выдается на опредѣленный срокъ; по предъявленіи свидѣтельства выдается билетъ II или III кл. со штемпелемъ „офицерскій“; свидѣтельство съ билетомъ предъявляется при контролѣ пассажирскихъ билето въ Продажа билето въ (офицерскихъ) должна производиться въ кассахъ I и II классовъ, если таковыя существуютъ отдѣльно отъ кассъ III класса.

Воинскіе чины и принадлежащій этимъ лицамъ багажъ, при слѣдованіи ихъ какъ по казеннымъ, такъ и по частнымъ ж. д., на основаніи выдаваемыхъ имъ въ установленномъ порядкѣ документовъ: предложеній лит А, В и З, предѣльныхъ билето въ лит. Б и Ж и свидѣтельствъ лит. Д и Е, а также и особыхъ свидѣтельствъ на перевозку по военному тарифу воинскихъ чиновъ, сопровождающихъ транспорты запасовъ хозяйственныхъ учрежденій военнаго вѣдомства, и возвращающихся къ мѣстамъ своего служенія, по сдачѣ этихъ транспортовъ, перевозятся по всѣмъ открытымъ для постоянного движенія русскимъ казеннымъ и частнымъ ж. д. кроме Обоянской, Приморской (Спб.-Сестрорѣцкой), Финляндскихъ и Царско-сельской ж. д., за платы:

въ вагонахъ I кл. по	34	к. съ чл. и вер
„ „ II „	9/16	„ „ „
„ „ III „	5/16	„ „ „

багажъ, сверхъ льготнаго вѣса, — 1/80 коп. съ 10 фунт и версты.

Примѣчаніе. Съ перевозокъ (по свидѣтельствамъ лит. Д.), нижнихъ чиновъ, увольняемыхъ въ кратковременный отпускъ, и принадлежащаго имъ багажа, сверхъ перевозной платы по этому тарифу, взимается Государ. сборъ въ размѣрѣ 15% этой платы.

Учащіеся въ военно-учебныхъ заведеніяхъ (ниже-поименованныхъ), при условіи предъявленія отъ начальства особыхъ свидѣтельствъ за литерою Д перевозятся по желѣзнымъ дорогамъ по указанному выше военному тарифу III кл. Эти военно-учебныя заведенія суть:

1) спец. классы Пажескаго Корпуса; 2) Михайловское Артиллерійское, Николаевское Инженерное, Первое Павловское, Второе Константиновское, Третье Александровское, Николаевское Кавалерійское, Военно топографическое — военные училища; 3) спец. классы Финляндскаго Кадетскаго корпуса; 4) Петербургское, Московское, Виленское, Кіевское, Одесское, Чугуевское, Казанское, Тифлиское и Иркутское пѣхотныя юнкерскія училища; 5) Тверское и Елисаветградское кавалерійскія юнкерскія училища; 6) Новочеркасское, Ставропольское и Оренбургское — казачьи юнкерскія училища; 7) Техническая и Политехническая — артиллерійскія школы.

Обучающимся въ учебныхъ заведеніяхъ предоставляется слѣдующая льгота при проѣздѣ по ж. д.

на разстояніяхъ отъ 70 до 140	скидка въ 50 коп.
„ „ „ 141 „ 900 „	„ „ 1 руб.

Примѣчаніе. При проѣздѣ на разстояніяхъ, до 70 вер. или свыше 900 вер. никакой скидки не дѣлается и плата въ этихъ случаяхъ взимается по общему пассажирскому тарифу.

Эти льготы предоставлены учащимся на проѣздъ туда и обратно во время прохожденія курса при выѣздѣ изъ заведенія, по окончаніи курса и при переходѣ изъ одного училища въ другое, при чемъ, въ случаѣ непринятія учащагося въ заведеніе, гдѣ онъ хотѣлъ продолжать образованіе, льгота дается и при обратномъ проѣздѣ; воспитанницы женскихъ учебныхъ завед., оставленныя пединтернами, также пользуются сею льготой. Лица окончательно выбывшія изъ учебнаго зав., могутъ пользоваться льготой въ теченіе 4 мѣс. со дня выѣзда изъ заведенія. Для полученія бил. изъ кассы съ указанной выше скидкой, надо въ кассу предъявить удостовѣреніе отъ учебнаго начальства по установленной формѣ, въ какомъ удостовѣреніи размѣръ скидки долженъ быть точно указанъ, и Учебное заведеніе отвѣчаетъ за правильность указанной въ удостовѣреніи скидки. Полный списокъ учебныхъ завед., пользующихся упомянутой, льготой, опубликованъ въ № 632 Сбор. Тарифовъ, въ льготномъ тарифѣ за № 51.

А. Учащимся всѣхъ низшихъ учебн. завед., отправляющимся на дѣтскія экскурсіи въ пригородныя мѣстности, отстоящія не далѣе 50 в., а равно слабосильнымъ и больнымъ дѣтямъ и сопровождающимъ ихъ лицамъ, отправляемымъ благотвор. общ. въ лѣтнія колоніи и на минеральныя воды, предоставляется безплатный проѣздъ по всѣмъ русск. жел. д. при условіи предъявленія установленныхъ удостовѣреній.

Б. Лицамъ, укуш. бѣшенымъ живот. и отправляем. для лѣченія на бактеріол. станціи, равно и возвращ. обратно вмѣстѣ съ необходимыми при нихъ провожатыми, предоставляется при условіи предъявленія надлежащихъ удостовѣреній, право льготнаго проѣзда по всѣмъ русск. жел. дор. въ ваг. III кл. съ платою по тарифу IV кл. (см. § 29)

В. Пожарныя команды полицейскія, городскія и добровольныя, а также ихъ обозъ и инструменты, отправляемые для тушенія пожаровъ, перевозятся по всѣмъ русск. жел. дор. безплатно.

Г. Слепые и больные глазами, съ провожатыми или безъ таковыхъ, перевозятся по всѣмъ русскимъ желѣзнымъ дор. въ ваг. III кл. съ платою по тарифу IV кл., при условіи предъявленія на станціи отправленія удостовѣреній Совѣта Попечит. Императрицы Маріи Александровны о слѣпыхъ (или отъ Совѣт. и Комит. мѣстныхъ Отдѣл. названнаго Попечит.) о томъ, что поѣздка предпринимается для поступленія въ какое либо специальное учрежденіе для слѣпыхъ или для производств. глазной операціи.

Общія правила перевозки грузовъ.

Перевозка грузовъ обязательна для желѣзныхъ дорогъ между всѣми станціями, открытыми для общественнаго пользованія. Грузъ можетъ быть не принятъ къ перевозкѣ лишь въ томъ случаѣ, если перевозка его требуетъ особыхъ перевозочныхъ средствъ или онъ предъявленъ въ неудовлетворительной упаковкѣ. На каждой

станціи должны быть исправны всѣмъ. Принятые къ перевозкѣ грузы отправляются съ соблюденіемъ очереди. Грузъ можетъ быть отправленъ: съ пассажирскими или товаро-пассаж. поѣздами, съ большою или съ малою скоростью, при чемъ предѣльные сроки большой и малой скорости для сихъ перевозокъ слѣдующіе:

а) для большой скорости: на отправленіе груза — одинъ сутки; на перевозку по жел. дорогамъ — не свыше 300 в. — сутки, 600 в. — 2 сут., 1000 в. — 3 сут., а свыше 1000 в., сверхъ 3 сут. прибавляются сутки на каждые 400 в.; не полныя 400 в. считаются за полныя; кромѣ того къ общему разстоянію прибавляется: 100 в. — за каждую передачу съ одной дороги на другую и 200 в. — при перегрузкахъ съ узкоколейной на ширококол. дор. или обратно при передачѣ въ узлахъ, гдѣ передача усложнена и при переправахъ черезъ рѣки на судахъ и паромахъ.

б) для малой скорости: на отправленіе груза — двое сутокъ; на перевозку по жел. дорогамъ — одинъ сутки на каждыя 150 верстъ при повагонной перевозкѣ и на каждыя 120 верстъ при попутной перевозкѣ (въ прямомъ сообщеніи), и въ мѣстномъ сообщеніи на каждыя 120 верстъ одинъ сутки для всякихъ перевозокъ, при чемъ остатки въ 25 и менѣе верстъ отбрасываются, а больше 25 верстъ считаются за 120 или 150 верстъ; на передачу груза съ одной дороги на другую одинъ сутки и одинъ сутки на передачу груза съ дороги широкой колеи на узкую или обратно.

в) для перевозокъ скота съ малою скоростью: на разстояніе не свыше 250 в. — сутки, 500 в. — 2 с., 800 в. — 3 с., 1100 в. — 4 с., 1400 в. — 5 с., а свыше 1400 в. сверхъ 5 с. прибавляются сутки на каждыя 350 в., при чемъ неполныя 350 в. считаются за полныя; кромѣ того къ общему разстоянію прибавляются: на нагрузку и выгрузку 150 в. и по 100 в. на передачу съ одной дороги на другую, при перегрузкахъ съ узкоколейной на ширококолейную дорогу или обратно, при передачѣ въ узлахъ, гдѣ передача усложнена и при переправахъ черезъ рѣки на судахъ и паромахъ.

Грузъ, сланный къ перевозкѣ съ пассаж. или товаро-пассаж. поѣздомъ, долженъ быть отправленъ съ ближайшимъ отходящ. поѣздомъ, при чемъ, въ случаѣ предьявленія такого количества груза, которое не можетъ быть отправлено съ этимъ поѣздомъ, оставшійся грузъ перевозится со слѣдующимъ поѣздомъ. Пассажирскіе и товаропассажирскіе поѣзда, на которые принимаются грузы, устанавливаются Мин. Путей Сообщенія и показаны въ расписаніяхъ. Въ приемѣ груза въ отправку съ пассаж. или товаро-пассаж. поѣздомъ выдается багажная квитанція, со штемпел. „товаръ“ со вниманіемъ платъ за каждые 10 фунтовъ по тарифу на багажъ. Для нѣкоторыхъ грузовъ (орѣхи, рыба, фрукты, устрицы и т. п.) имѣются пониженные тарифы противъ багажнаго (опубликованы въ № 651 Сборника Тарифовъ № 5880) и перевозка этихъ грузовъ совершается по обыкновеннымъ накладнымъ.

Отвѣтственность дорогъ за утрату товара, перевозимаго по багажной квитанціи, опредѣляется въ тѣхъ же размѣрахъ, какъ и за багажъ пассажировъ III класса (§ 4).

Грузъ можетъ быть отправленъ на имя опредѣленнаго лица или предьявителя дубликата накладной. На каждую отправку должна быть составлена (отправит. или по его указанію) накладная, печатные бланки каковой выдаются на станціи (1 коп. за экземпляръ). Въ накладную заносятся: мѣсто и время составленія, обозначеніе дорогъ и станцій — отправленія и назначенія, имя и фамилія получателя (или же указаніе объ адресованіи груза „на предьявителя“), его адресъ, если на станціи назначенія желательно уведомить получателя о прибытіи груза, наименованіе груза, обозначеніе всѣхъ (или числа штукъ, или отдѣльныхъ мѣстъ и т. п.), указаніе рода упаковки (съ помѣтками о количествѣ мѣстъ, о ихъ нумерахъ и особыхъ маркахъ), обозначеніе цѣнности груза, указаніе на скорости (малая или большая), съ которой подлежитъ отправить грузъ, а также немедленно или съ обожданіемъ на станціонномъ складѣ грузъ принять къ перевозкѣ, подробный перечень сопровождающихъ грузъ свидѣтельствъ (таможенныхъ, акцизныхъ и т. п.), вся сумма или часть ея, уплаченная отправителемъ за перевозку, издержки, производимыя дорогомъ за счетъ грузохозаина, имя и фамилія отправителя (подписью, чернымъ или цвѣтнымъ штемпелемъ и т. п.), адресъ его и показаніе отправителя о состояніи упаковки. Отправителю выдается дубликатъ (копія) накладной. За каждую накладную и ея

дубликатъ отправитель уплачиваетъ гербовый сборъ: за накладную съ 10 коп., а за дубликатъ — 5 коп.; при чемъ дубликатъ оплачивается только въ томъ случаѣ, если сумма причитающихся дор. платежей болѣе 5 р. Накладная и дубликатъ должны быть безъ помярокъ и подчистокъ. Срокъ принятія груза къ перевозкѣ начинается со времени, обозначеннаго штемпелемъ на накладной и дубликатѣ. Въѣстъ съ накладной отправитель вручаетъ агенту всѣ документы, должествующіе сопровождать грузъ. Отправитель можетъ уплатить всѣ причитающіяся дорогѣ деньги по перевозкѣ или часть ихъ. Если грузъ малоцѣненъ, скоро портится или плохо упакованъ, то деньги вносятся обязательно сполна. Отправитель можетъ объявить цѣнность своего груза съ уплатой за это особой суммой (но $\frac{1}{2}$ коп. съ каждыхъ 100 верстъ и каждыхъ 100 рублей объявленной цѣнности за грузъ: скоро портящіяся за животныхъ, картины, ломкихъ и громоздкихъ предметовъ и нѣкоторыхъ другихъ — по 5 коп. съ каждыхъ 100 верстъ и съ каждыхъ 100 рублей). Переборы (т. е. деньги, излишне уплаченныя грузохозяйномъ), должны быть возвращены ему (съ начисленіемъ 1⁰ вѣ мѣсяцѣ). Отправитель можетъ наложить на грузъ платежъ (если напр., отправитель груза имѣетъ получить съ получателя его нѣкоторую сумму денегъ), съ уплатой комиссіонной платы а) за переводъ наложенныхъ платежей на сумму не свыше 200 р. на отдѣльную отправку — по $\frac{1}{2}$ к. съ каждаго рубля платежа; б) за переводъ налож. плат. на сумму свыше 200 р. на отдѣльную отправку по $\frac{1}{4}$ коп. съ каждаго руб. платежа. Владѣлецъ дубликата накладной можетъ потребовать (письменно) возвращенія груза на станцію первоначальнаго отправленія, задержки въ пути или выдачи груза на станціи назначенія другому, противъ означеннаго въ накладной, лицу. День прибытія груза на станцію назначенія долженъ быть означенъ дорогомъ на накладной штемпелемъ.

По прибытіи груза на станцію, сія послѣдняя обязана извѣстить о томъ получателя (если въ накладной указанъ точный адресъ). Грузы, прибывшіе на станцію назначенія, хранятся бесплатно въ теченіе — 48 часовъ (если перевозились малой скоростью) и 24 часовъ (если перевозились большою скоростью). Грузы, выгружаемые изъ вагоновъ средствами получателя, хранятся въ вагонахъ 12 часовъ съ момента подачи вагона для выгрузки. Если грузъ не будетъ взятъ въ указанные сроки, то дорога имѣетъ право взимать плату за храненіе. Получатель имѣетъ право требовать взысканія выдаемаго груза и, въ случаѣ соответствія вѣса съ указаннымъ въ накладной, долженъ уплатить сборъ за взысканіе. Грузы, неприятые въ теченіе 30 дней, считаются не востребовавшими. По истеченіи сихъ 30 дней, посылается увѣдомленіе отправителю и троекратно публикуется въ городскихъ и губернскихъ вѣдомостяхъ, при чемъ, по истеченіи 3 мѣсяцевъ со дня послѣдней публикаціи, грузъ продается съ аукціона; а съ деньгами поступаетъ такъ же, какъ въ случаѣ не востребоваемаго багажа (§ 4). Желѣзная дорога, нарушившая очередь отправки, обязана уплатить отправителю вознагражденіе за каждыя сутки въ пятерномъ размѣрѣ платы, взимаемой дорогомъ за храненіе. Въ случаѣ неправоулынаго отказа въ принятіи груза къ перевозкѣ, дорога обязана заплатить за каждыя 25 пудовъ груза (или за грузъ меньшаго вѣса) тройную суточную наемную плату ломового извозчика. Дорога отвѣтствуетъ за утрату груза или его поврежденіе (а также за вредъ животному) — за время отъ наложенія штемпиля на накладную до выдачи груза (если только грузъ относится къ категоріи дозволенныхъ къ перевозкѣ). Грузъ, не выданный дорогомъ въ теченіе 30 дней со дня истеченія срока доставки, можетъ считаться утраченнымъ и дорога должна нести за это подлежащую отвѣтственность. За просрочку въ доставкѣ груза, дорога обязана уплатить 5% съ провозной платы за каждыя просроченныя сутки (однако не болѣе всей суммы за провозъ). Заявленіе объ удовлетвореніи претензій можетъ предъявить владѣлецъ дубликата накладной (Правленію или Управленію дороги) и затѣмъ въ случаѣ отклоненія требованія или неполученія по истеченіи 30 дней отвѣта, для перевозки прямого сообщенія, и 15 д. для мѣстнаго, вачать искъ въ судѣ. Срокъ предъявленія искомъ полагается годовой.

ОТДѢЛЪ ВТОРОЙ.

ЖЕЛѢЗНО-ДОРОЖНЫЯ СООБЩЕНІЯ СИБИРИ.

Великій Сибирскій желѣзнодорожный путь.

Великій Сибирскій желѣзнодорожный путь, соединяющій отдаленнѣйшіе пункты Азіи съ Европой, составляетъ продолженіе Самаро-Златоустовской желѣзной дороги и, начинаясь отъ конечнаго ея пункта Челябинска, проходитъ черезъ Западную и Восточную Сибирь—вплоть до Владивостока. Длина его равняется 7194 верст. При сооруженіи онъ раздѣленъ былъ на 8 участковъ, а именно: Челябинскъ - Омскъ и Омскъ—Обь (эти два участка составили линію бывшей Западно-Сибирской желѣзной дороги и имѣютъ оба въ длину 1324 версты); затѣмъ слѣдуютъ участки: Обь—Иркутскъ, длиною въ 1754 версты, Иркутскъ—Мысовская, длиною въ 292 версты, Мысовская—Срѣтенскъ—1009 верстъ, Срѣтенскъ—Хабаровскъ—2000 верстъ, Хабаровскъ—Графская (нынѣ Муравьевъ—Амурская)—338 верстъ и Графская—Владивостокъ - 377 вер (линія Уссурійской ж. д.).

Въ настоящее время правильное пассажирское и товарное движеніе открыто по участкамъ Челябинскъ—Омскъ Омскъ—Обь (бывш. Кривошеково), Обь—Иркутскъ и Иркутскъ—Срѣтенскъ. Сооруженіе желѣзнодорож. вѣтви къ Томску окончено еще въ 1896 г. Кромѣ того, сооруженіе Уссурійской желѣзной дороги, между Хабаровскомъ и Владивостокомъ, окончено въ 1897 году и по этому пути также ходятъ товарные и пассажирскіе поѣзда, а также движеніе открыто по Манчжурской дорогѣ

Раздѣленіе линіи Сибирской желѣзной дороги отъ Челябинска до Оби и отъ Оби до Иркутска на Западно-Сибирскую и Средне-Сибирскую уничтожено и оставлено за этой линіей одно названіе **Сибирской желѣзной дороги**,—упразднены при этомъ и особая управленія дорогъ, бывшія въ Челябинскѣ (Западно-Сибирской) и въ Томскѣ (Средне-Сибирской), и образовано одно **Управленіе Сибирской жел. дороги**, мѣстомъ пребыванія котораго назначенъ тотъ-же Томскъ.

СИБИРСКАЯ КАЗЕННАЯ ЖЕЛѢЗНАЯ ДОРОГА.

(Chemin de fer de la Sibérie)

Челябинскъ—Омскъ—Обь (бывш. Кривошеково).

(Tsheliabinsk—Omsk—Obi).

(Общая средняя скорость 20,72 версть въ часъ. Средняя скорость, за исключеніемъ стоянокъ, 25,30 вер. На скорыхъ поѣздахъ общая средняя скорость 25,13. За исключеніемъ стоянокъ 29,01 *). Почтово-товаро-пассажирскіе поѣзда выходятъ изъ Челябинска ежедневно).

Тарифное разст. отъ Челябиска.	СТАНЦІИ. (Stations).	Тарифное разстояніе между стан- ціями.	Тарифное разст. отъ Челябиска.	СТАНЦІИ. (Stations).	Тарифное разст. меж- ду стан- ціями.
—	Челябинскъ		700	Мариановка	43
41	Чернявская	41	746	Омскъ (Omsk) **)	46
83	Чумлякъ	42	790	Корниловка	45
117	Шумиха	34	820	Калачинская	30
156	Мишкино	40	859	Шадринская	40
206	Зырянка	51	904	Татарекая	46
241	Курганъ	36	953	Карачи	49
276	Варгаша	36	996	Тебисская	44
318	Лебяжья	42	1049	Каинскъ	53
363	Макушино	45	1090	Кожурла	41
407	Пѣтухово	45	1128	Убинская	38
449	Мамлютка	42	1166	Каргатъ	39
490	Петропавлов.	42	1209	Чулымъ	43
523	Токуши	33	1249	Душленская	40
567	Медвѣжья	45	1285	Коченева	37
617	Исиль-Куль	50	1324	Обь (Obi).	44
657	Кочубаево	41			

*) Въ министерствѣ путей сообщенія возбужденъ вопросъ объ установленіи на сибирской жел. дорогѣ движенія особыхъ поѣздовъ „молнія“, со скоростью 60-ти версть въ часъ. При такомъ быстромъ движеніи путь отъ Москвы до Иркутска будетъ совершаться всего въ теченіе пяти сутокъ.

**) Отъ ст. Омскъ есть вѣтка до пристани на р. Иртышѣ. Тарифъ перевозки по ней: За проѣздъ пассажировъ во П кл. 10 к., въ Ш кл. 5 коп. съ пассажира за все протяженіе вѣтви. За перевозку багажа по 2 коп. съ пуда за все протяженіе вѣтви, съ округленіемъ частей пуда до цѣлаго пуда.

Обь—Иркутскъ (Obi—Irkoutsk).

Разстоя- ніе въ верст.	СТАНЦІИ. (Stations).	Разстоя- ніе въ верст.	СТАНЦІИ. (Stations).
—	Обь. (буф.) (Obi, buf.)	903	Петрушково.
34	Сокуръ.	—	Раз. Филимоново.
—	Раз. Анисимовка.	935	Канскъ (буф.) (Kansk, buf.)
76	Ояшъ.	961	Иланская (буф.)
—	Разъездъ Чебула.	988	Ингашъ.
118	Болотное (буф. ст.)	1014	Тинская (чайн. столъ.)
—	Раз. Барнаульскій.	—	Раз. Рѣшеты.
157	Поломошная (буф. ст.)	1043	Ключицкая (буф.)
183	Литвиново.	1065	Юрты (чайн. столъ.)
215	Тайга (буф.) (Taiga, buf.)	1093	Тайшетъ (буф.) (Taischet, b.)
—	Раз. Лебедянна.	1113	Байрововка.
252	Судженка (буф. столъ.)	—	Раз. Гарь.
285	Ижморская (буф. столъ.)	1140	Разгонъ.
322	Берикульская (чайн. ст.)	1158	Алмамай.
353	Маринскъ (буф.) (Mariinsk, b.)	1178	Замзоръ.
376	Сулово.	1199	Камышетъ (буф. столъ.)
410	Тяжинъ (буф. столъ.)	1216	Укъ.
443	Итатъ (чайн. столъ.)	1242	Нижнеудинскъ (буф.)
478	Боготолъ (буф.)	—	(Nijneoudinsk, buf.)
509	Красная.	1264	Хингуй.
542	Ачинскъ (буф.)	1286	Худоеланская (буф. ст.)
562	Тарутино.	1320	Курзанъ
578	Чернорѣчинская (буф. ст.)	1351	Тулунъ (буф.) (Touloun, buf.)
—	Раз. Козулька.	1370	Азей.
628	Кемчугъ (буф. столъ.)	1390	Шерагуль (чайн. столъ.)
—	Раз. Жуковка.	1425	Куйтунъ (буф. столъ.)
663	Кача (буф. столъ.)	1455	Кимилтей.
—	Раз. Еловка.	1481	Зима (буф.)
691	Минино.	—	Раз. Шетикъ.
708	Красноярскъ (буф.)	1512	Тыретъ (чайн. столъ.)
—	(Krasnoïarsk, buf.)	1534	Залари (буф. столъ.)
—	Евсей (чайн. столъ.)	1554	Головинская.
738	Зыково (буф. столъ.)	1574	Кутуликъ.
760	Сорокино.	1595	Черемхово (буф. столъ.)
784	Камарчага (буф. столъ.)	1620	Половина (б.) (Polowina, b.)
808	Балай.	1641	Мальта
831	Ольгинская (буф.)	1662	Тельма (буф. столъ.)
—	(Olginckaia buf.)	1686	Суховская (чайн. столъ.)
859	Трояцко-Заозерная.	1710	Иннокентьевская (буф.)
879	Тырбыль.	1717	Иркутскъ (б.) (Irkoutsk, buf.)

Въ пути до Иркутска скорые поѣзда:

Огъ Петербурга . . .	8 сут. 19 ч. 25 м.
„ Москвы . . .	7 „ 17 „ 50 „
„ Тулы . . .	7 „ 12 „ 55 „

Огъ Самары . . .	6 сут. 8 ч. 37 м.
„ Челябинска . . .	4 „ 23 „ 45 „
„ Томска . . .	2 „ 12 „ 25 „
„ Перми . . .	6 „ 5 „ — „
„ Котласа . . .	7 „ 18 „ 55 „

Въ пути отъ Иркутска скорые поѣзда:

До Томска . . .	2 сут.	19 ч	56 м.
„ Челябинска . . .	5 „	1 „	15 „
„ Самары . . .	6 „	10 „	07 „
„ Тулы . . .	7 „	14 „	35 „
„ Москвы . . .	7 „	19 „	35 „
„ Петербурга . . .	8 „	10 „	35 „

Въ пути до Иркутска почтово-пассажирскіе поѣзда:

Отъ Петербурга . . .	10 сут	23 ч.	35 м.
„ Москвы . . .	9 „	23 „	45 „
„ Тулы . . .	9 „	14 „	45 „
„ Самары . . .	7 „	21 „	05 „

Отъ Перми . . .	7 сут.	04 ч	40 м.
„ Котласа . . .	8 „	18 „	35 „
„ Челябинска . . .	6 „	1 „	40 „

Въ пути отъ Иркутска почтово-пассажирскіе поѣзда:

До Томска . . .	3 сут.	10 ч.	21 м.
„ Челябинска . . .	6 „	3 „	5 „
„ Перми . . .	7 „	6 „	15 „
„ Котласа . . .	8 „	20 „	48 „
„ Самары . . .	8 „	— „	15 „
„ Тулы . . .	9 „	18 „	12 „
„ Москвы . . .	10 „	2 „	37 „
„ Петербурга . . .	10 „	23 „	30 „

Дѣти до 5 лѣтъ перевозятся бесплатно. Имѣющіе болѣе 5 и до 10 лѣтъ — за половинную плату. Станціи, означенныя въ таблицахъ **жирнымъ шрифтомъ**, имѣютъ буфеты, гдѣ можно получить, кромѣ чая, кофе, водокъ и винъ, и горячее кушанье. Кромѣ того, почти на всѣхъ станціяхъ Сибирской желѣзной дороги, въ виду значительности разстояній между ними, имѣются кубы съ горячей водой, раздаваемой бесплатно, а изъ самоваровъ—за плату въ размѣрѣ 5 коп. На нѣкоторыхъ станціяхъ есть буфетные столы, гдѣ можно получать чай, водку и холодныя закуски, а иногда и горячіе пирожки съ мясомъ. Цѣны въ буфетахъ не равномерны. Стаканъ чаю со сливками или лимономъ стоитъ отъ 10 до 15 к., кофе—отъ 15 до 20 к. (Въ буфетахъ для пассажировъ 3-го класса, гдѣ таковыя буфеты есть, и буфетныхъ столахъ рюмка водки стоитъ 5 к.,—стаканъ чаю безъ лимона и сливокъ тоже). На всѣхъ станціяхъ есть телеграфъ и приемъ простой корреспонденціи.

Выгоднѣе всего, при путешествіи изъ Россіи въ Сибирь и обратно, брать билеты прямого сообщенія. Тогда плата за проѣздъ понижается.

Даемъ здѣсь описаніе городовъ, лежащихъ на линіи Сиб. жел. дор., а также и села Спасскаго (въ 45 вер. отъ желѣзнодорожной станціи Карачи), какъ одного изъ крупныхъ селеній не только Каинскаго уѣзда, но и всей Томской губ. (въ районъ которой входитъ Каинскій уѣздъ).

Курганъ—первый сибирскій городъ по линіи Сибирской желѣзной дороги—уѣздный Тобольской губерніи,—отстоитъ отъ Тобольска въ 538 верстахъ Жителей въ немъ 10589 (м. п. 5303 и ж. 5276). Основанъ онъ былъ въ 1763 г. и назывался первоначально слободой „Царево Городище или „Царевъ-Курганъ“. Въ этомъ мѣстѣ находился сохранившійся до сихъ поръ огромный курганъ, имѣющій 80 саж. въ окружности, обнесенный валомъ и рвомъ. Отъ этого то кургана впоследствии полу-

чилъ названіе и городъ. До основанія слободы, на мѣстѣ ея, по преданію, было стойбище неизвѣстнаго по имени татарскаго князя, побѣжденнаго впослѣдствіи сибирскимъ царемъ Кучумомъ незадолго до покоренія Сибири Ермакомъ Тимофеевичемъ. Въ концѣ XVII вѣка р. Тоболъ подмыла песчаный берегъ, на которомъ была слобода, и жители ея переселились на новое мѣсто—въ 8 верстахъ ниже по Тоболу, гдѣ и стоитъ теперяшій городъ. Покинутая же слобода была обращена въ крѣпость и обнесена бревенчатымъ тыномъ съ башнями. Она служила защитой отъ набѣговъ киргизовъ и др. кочевыхъ народцевъ до устройства въ 1738 г. Ишимской линіи, послѣ чего была снова обращена въ слободу; а затѣмъ—въ 1782 г.—слобода была возведена на степень уѣзднаго города Тобольскаго намѣстничества, подъ именемъ *Кургана*. Въ настоящее время Курганъ самый промышленный городъ въ губерніи послѣ Тюмени. Въ немъ обширная торговля скотомъ и продуктами скотоводства и земледѣлія. Въ Курганѣ 4 ярмарки, изъ которыхъ самая значительная *Рождественская*, отъ 14 до 28 декабря (другія ярмарки: *Алексѣевская* съ 5 по 18 марта, *Тихвинская* съ 10 по 17 іюня и *Дмитріевская* съ 18 по 24 октября). Оборотъ ярмарокъ выражается въ такихъ цифрахъ за 1897 г.: привоза на 1219675 р., продажи на 674170 р., остатка на 545505 р. Главные предметы отпускной торговли: хлѣбъ въ зернѣ и мукѣ, сало, кожи, масло коровье, мясо, картофельная патока, дачь и рыба. Большинство курганскихъ купцовъ и многіе крестьяне занимаются скотопрмышленностью, скупая скотъ у киргизовъ въ Петропавловскѣ и близъ него, на границѣ Киргизской степи; затѣмъ открываютъ его въ уѣздѣ и осенью закалываютъ для продажи.

Въ Курганѣ еженедѣльные базары; съ 1865 г. открытъ городской общественный банкъ (В. Багашева) съ основнымъ капиталомъ въ 20 тыс. р., обороты банка теперь достигаютъ 2 мил. р.; отдѣленіе Сибирскаго Тор. Банка. Есть нѣсколько благотворительныхъ обществъ, какъ-то: комитетъ по разбору и призрѣнію нищихъ; Никольское дѣтское убѣжище (открыто съ 1 октября 1891 г. въ память посѣщенія Сибири нынѣ благополучно царствующимъ Государемъ Императоромъ въ бытность Его Величества Наслѣдникомъ Цесаревичемъ). Владимірская богадѣльня,—открыта съ 8 апрѣля 1871 г. и учреждена въ память посѣщенія Сибири въ 1868 г. великимъ княземъ Владиміромъ Александровичемъ; ночлежный домъ, дамскій попечительный комитетъ, общество попеченія объ учащихся въ учебныхъ заведеніяхъ г. Кургана (имѣетъ книжный складъ и воскресную школу), дѣйствія котораго открыты съ 8 марта 1892 г. Отдѣлъ Московскаго общества сельскаго хозяйства. Въ городѣ имѣются двѣ библиотеки—*публичная* и *безплатная народная*, открытая 21 іюля 1897 г. стараніями мѣстнаго общества попеченія объ учащихся. Егѣ складъ сельско-хозяйственныхъ машинъ, орудій и сѣмянъ (на устройство котораго отпущено казною на два года 1896 и 1897 по 2000 р.). 2 больницы, уѣздное училище, женская гимназія, 1 приходское мужское училище, 1 женское, 1 лѣсная школа. 1 врачъ, 1 повивальная бабка, 1 аптека, 2 типографіи, 2 фотографіи, общественное собраніе съ читальней и ботаническимъ садомъ, 1 дѣтское убѣжище. Доходы городскіе въ 1899 году простирались до 81770 р. 31 к., расходы 78391 р. 17 к. Въ Курганѣ 5 каменныхъ церквей, до 1100 домовъ и 150 лавокъ (изъ которыхъ городу принадлежить 5 домовъ и 52 лавки). Есть агенты многихъ страховыхъ и др. об-

щество. Такъ, С-Петербургской компаніи по транспортированію и страхованію кладей, „Надежда“ и „Россійскаго общества морского, рѣчного и сухопутнаго страхованія и транспортированія кладей“. Отдѣленіе торговыхъ домовъ „Евграфъ Кухтеринъ и Сыновья“ и „Братья Каменскіе“ (транспортированіе кладей). Фабрикъ и заводовъ до 60 преимущественно занимающихся обработкой сельско-хозяйственныхъ продуктовъ). Гостинницъ 2 Въ окрестностяхъ Кургана, впрочемъ, развито огородничество и табачководство. Ремесленниковъ въ городѣ болѣе 400, значительная часть ихъ занимаются изготовленіемъ пряниковъ. Есть книжная лавка и лечебница для животныхъ.

Выдающимся событіемъ въ жизни Кургана является устройство въ немъ въ 1895 г. сельско-хозяйственной и кустарной выставки. Во время выставки въ Курганѣ издавался „Справочный Листокъ“—съ 1 августа по 1 октября, подъ редакціей тобольскаго губернскаго агронома Н. Скалозубова.

Курганскій уѣздъ занимаетъ пространство 20620 квадрат. в. и изобилуетъ озерами, которыхъ считается 478—частью прѣсноводныя, — большинство же солонорыбныя, непроточныя. Самое большое изъ послѣднихъ *Ахтоболъ*. Прежде уѣздъ славился лѣсами, но хищническое истребленіе лѣсовъ сказалось и тутъ.—и сплошныхъ лѣсовъ вынѣ уже мало. Климатъ умеренный Жителей 255805, изъ нихъ женщ. 129496. Русскихъ сельскихъ обществъ 410 и населенныхъ мѣстъ 479. Жители занимаются преимущественно, хлѣбопашествомъ (почва отличается плодородіемъ и даетъ хорошіе урожаи) и скотоводствомъ: но съ провленіемъ Великой Сибирской жел. дор. начинаютъ развиваться и другія отрасли труда. По свѣдѣніямъ 1897 г., въ уѣздѣ было фабрикъ и заводовъ до 247 (72 кожевен. 17 маслобоян., 62 салатоп., 6 пряничн., 58 мукомольн. и 3 стекл.) съ 2000 рабочихъ и производствомъ на сумму болѣе 2 мил. (считая съ городомъ), 121 училищъ (въ томъ числѣ 23 церковно-приходск.) и 31 школа грамотности. Врачей 4 на 111 селеній; 1 врачъ, слѣдовательно, на 5 т. сличкомъ кв. в. Всѣхъ учащихся было до 3½ тыс. об. пола Число раскольниковъ въ Курганскомъ уѣздѣ 10387, изъ нихъ м. п. 5107, ж. п. 5280.

Изъ станцій между Курганомъ и слѣдующимъ г. Петропавловскомъ отмѣтимъ: *Лебяжью*; въ 6 вер. отъ нея село того же названія около 2 т. жит. Въ окрестностяхъ его до 30 маслодѣлательныхъ заведеній. Кромѣ того, изъ него и окрестностей ежегодно вывозится до 500 тыс. п. хлѣбнаго груза. Ст. *Макушино* близъ села того же названія. Отсюда и изъ окрестностей вывозятся разные земельнѣческіе продукты и скотоводства. При ст. существуетъ однокласс. начальн. церковно-прих. школа, названная именемъ извѣстнаго протоіерея Іоанна Сергіева Кронштадтскаго.

Петропавловскъ—уѣздный городъ Акмолинской обл. въ 2 вер. отъ станціи, лежитъ на правомъ бер. р. Ишима. Имѣетъ жителей 21589 д. обоого пола (м. 11316, ж. 10273). Домовъ 2930, изъ нихъ 116 каменныхъ. Прежде здѣсь была Петропавловская крѣпость, основанная въ 1752 г. Затѣмъ, въ Петропавловскѣ долгое время находился центръ таможеннаго управленія сибирской таможенной границы. Но и до сихъ поръ Петропавловскъ имѣетъ большое торговое значеніе для Западной Сибири, такъ какъ черезъ посредство его производится обширная торговля, имѣющая, преимущественно, мѣнновой характеръ, не только съ киргизами, но и съ средне-азиатскими городами—Ташкентомъ, Кокандомъ и Бухарою. Въ немъ торговыхъ заведеній—548, а сумма оборотовъ достигаетъ—3,523,965 р.*). Въ Петропавловскѣ 6 церквей, 1 си-

*) Торговля г Петропавловска въ связи съ киргизскою степью значительно превышаетъ эту сумму.

нагога и 7 мечетей, отдѣленіе Государственнаго банка и городской общественный банкъ съ основнымъ капиталомъ 40 т. р.; почта и телеграфъ. Гостинницъ три и, кромѣ того, прїѣзжающіе могутъ останавливаться во многихъ частныхъ домахъ, хозяева которыхъ имѣютъ отдѣльныя комнаты для прїѣзжающихъ. Училищъ 13; мужское 5-ти классное, женская прогимназія, 2 церковно-приходскихъ школы, станичная школа. 6 татарскихъ и 2 киргизскихъ школы. Заводовъ 19--кожевенные, овчинные, пивоваренные. Въ городѣ 2 ярмарки—*Петровская* съ 25 іюня по 25 іюля (оборотъ ея болѣе 40 т. р. и *Игматьевская* съ 18 де-



Гербъ Акмолинской области.
(Le blason du l'oblaste Akmolnnskaia).

кабря по 1 января. Предметы торговли—холстъ, крестьянскія издѣлія, шакля, коровье масло, колеса, косы, мануфактурный товаръ и проч. Доходы и расходы городскіе болѣе 67 т. р. Есть три больницы—городская и уѣздная (каждая на 10 кроватей) и при тюрьмѣ. 1 аптека. Нѣсколько магазиновъ, театръ и клубъ.

Петропавловскій уѣздъ занимаетъ пространство въ 60,953 кв. в. съ 137,736 жителей об. пола (казаковъ 95,563, крестьянъ 34,820 и киргизъ 63,353). Сѣверо-восточная часть его холмиста, орошается р. Ишимомъ и обладаетъ плодородной почвой и значительнымъ количествомъ лѣса. Юго-западная же низменная песчаная степь, орошается скудно мелкими рѣчками (Тюнтюгуръ, Кайбагуръ и др.), которыя теряются въ озерахъ и болотахъ. Въ этой части уѣзда также много мелкихъ соленыхъ и прѣсныхъ

озеръ и почти нѣтъ лѣсовъ. Населеніе состоитъ изъ русскихъ (казаконъ сибирскаго каз. войска и крестьянъ переселенцевъ) и киргизовъ, кочующихъ въ степи. Занятіе первыхъ, преимущественно, земледѣліе, а киргизовъ—скотоводство.

Скота въ 1897 г считалось во всей Акмолинской области болѣе 2106 головъ. Собственно въ Петропавловскѣ и Омскомъ уѣздѣ у осѣдлага населенія крупнаго 99.792 головъ, мелкаго 50,378; у кочевого 260,602 и 160,778. Въ Петропавловскомъ уѣздѣ существуетъ и табаководство, хотя не въ значительныхъ размѣрахъ. Въ уѣздѣ бываетъ ярмарка—*Таинчикульская* съ 1 іюля по 1 августа (главныя сдѣлки заканчиваются до 1 іюля, съ котораго собственно и считается официальное открытіе ярмарки). Предметъ торговли, преимущественно, скотъ (остальные товары, привозимые изъ сосѣднихъ городовъ и азіатскіе изъ Туркестана и Бухары, составляютъ не болѣе $\frac{1}{10}$ всего сбыта). Оборонъ ярмарки на сумму болѣе 1,441 тыс. руб.

Между Петропавловскомъ и Омскомъ отмѣтимъ слѣдующія станціи: *Медвѣжья*, при которой находится врачебно пріемный покой съ участковымъ фельдшеромъ; *Исиль-Куль*, здѣсь тоже врачебный покой и церковно-приходская школа и *Кочубаево*, въ окрестностяхъ котораго существуютъ масло-дѣлательные заводы.

Омскъ—третій городъ по линіи желѣзной дороги,—областной Акмолинской обл. и резиденція степнаго генераль-губернатора—при впаденіи р. Оми въ Иртышъ, подъ 54°59 сѣв. ш. и 43°6 вост. д. Омскъ тянется вдоль праваго берега Иртыша болѣе чѣмъ на 3 версты и прорѣзывается Омью на двѣ части. Мѣстность города ровная и почти безлѣсная. Жителей въ немъ 50,492 душъ об. п. по переписи 1897 г. Женщинъ изъ нихъ 23,202. Въ настоящее время жителей болѣе 53 тыс. На правомъ берегу Оми расположены обширныя предмѣстія съ деревянными домами и бараками и старинная крѣпость, укрѣпленія которой уже разрушены. Собственно городъ, расположенный между лѣвымъ берегомъ Оми и правымъ Иртыша, также состоитъ, большею частью, изъ деревянныхъ построекъ. Изъ каменныхъ особенно выдаются: домъ генераль-губернатора, кадетскій корпусъ, бывшая казенная суконная фабрика, нынѣ стоящая безъ дѣйствія, и нѣкоторыя церкви. Церквей православныхъ 12, изъ нихъ 10 каменныхъ. Изъ послѣднихъ выдѣляется Казачій соборъ. Кромѣ того, въ городѣ каменный католическій костелъ; каменная же протестантская кирка, два еврейскихъ молитвенныхъ дома и киргизская каменная магометанская мечеть, поражающая своими размѣрами и массивностью. Учебныхъ заведеній 24. Изъ нихъ укажемъ на учительскую семинарію, снабжающую народными учителями почти всю Западную Сибирь, мужскую и женскую гимназіи, шестиклассное техническое училище, Сибирскій кадетскій корпусъ, центральную фельдшерскую школу, ветеринарно-фельдшерскую школу, киргизскія школы, уѣздное училище, два приготовительныхъ пансіона и нѣсколько приходскихъ училищъ. Число всѣхъ учащихся до 3000 об. п. Домовъ жилыхъ болѣе 3700, изъ нихъ каменныхъ до 4⁰/₁₀. Магазиновъ для склада товаровъ частныхъ

27 кам. и 24 дер. лавокъ 9 кам., 122 деревян. Былъ театр, но онъ сгорѣлъ. Впрочемъ, проектируется постройка новаго зданія для театра. Главную массу населенія составляютъ мѣщане, коихъ 43,9% всѣхъ жителей: затѣмъ, вслѣдствіе сосредоточенія разныхъ административныхъ управленій, видное мѣсто занимаютъ дворяне и чиновники, именно 23,7%; за ними слѣдуютъ нижніе воинскіе чины и ихъ семейства, составляющіе 15,0%, крестьяне 11,5%, казаки 2,8%, купцы и почетные граждане 1,5% на прочія же сословія приходится 1,6%. Въ религіозномъ отношеніи православные составляютъ 93,5% всего населенія, католики 2,7%, протестанты 0,7%, еврей 2,2% и магометане 0,9%.

Омскъ, какъ и Омскій острогъ, основанъ въ 1716 году подполковникомъ Бухгольцемъ для обузданія киргизовъ и вскорѣ же



Омскъ — Костель.
(Omsk.—Eglise catholique).

получилъ значеніе важнаго стратегическаго пункта, потому что войска, выводимыя изъ Тобольска и Тары на пограничную линію, достигали этой линіи именно здѣсь.

Все верхнее теченіе р. Иртыша, начиная отъ города Тары, еще въ началѣ XVIII стол. считалось въ предѣлахъ Джунгаріи, и русскихъ поселеній здѣсь совсѣмъ не было. Изрѣдка здѣсь появлялись отважные казаки и приносили вѣсти о рудномъ богатствѣ верховьевъ Иртыша. По волѣ императора Петра I, въ 1714 г. была снаряжена экспедиція подъ начальствомъ подполковника Бухгольца, для ознакомленія съ этою мѣстностью. Въ томъ же году экспедиція поднялась изъ Тары по Иртышу до Ямышевскаго озера и, при впаденіи р. Прѣснухи въ Иртышъ, заложила Ямышевскую крѣпость (нынѣ Ямышевскій поселокъ, въ 51 в. отъ Павлодара). Слухъ о появленіи русскихъ взволновалъ кочсавшихъ по близости калмыковъ, и Джунгарскій ханъ Ца-

ванъ-Раптанъ послалъ къ крѣпости 10-ти тысячный отрядъ, который, послѣ двухмѣсячной осады, заставилъ удалиться небольшую гореть русскихъ, а крѣпость была разорена и скрыта. Бухгольцъ отошелъ къ устью р. Оми и, получивъ подкрѣпленіе, основалъ въ 1716 г. крѣпость, получившую названіе Омскаго острога.

Въ 1763 г. начальникъ пограничной линіи генералъ Шпрингеръ основалъ въ Омскѣ свое мѣстопробываніе и, вмѣсто развалившейся старой крѣпости, находившейся на берегу Иртыша, по лѣвую сторону Оми, построилъ новую—на правомъ берегу Оми. Крѣпость эта была сооружена по всеѣмъ правиламъ тогдашняго искусства, снабжена нѣсколькими бастионами, а впоследствии —и прочными каменными воротами. Въ то время грабежи и набѣги киргизовъ происходили очень часто и осѣдлое населеніе въ Омскомъ округѣ чрезвычайно страдало отъ нихъ. Эти же хищническіе набѣги препятствовали также развитію земледѣлія.

Въ 1782 г. Омскъ былъ назначенъ уѣзднымъ городомъ Тобольской области, въ 1797 г. перечисленъ заштатнымъ, но въ 1804 г. снова сдѣланъ уѣзднымъ городомъ Тобольской губерніи. Въ 1822 г., при образованіи Омской области, въ которую вошли все уѣзды нынѣшнихъ Семипалатинской и Акмолинской областей, Омскъ былъ назначенъ мѣстомъ областного правленія, а съ упраздненіемъ этой области въ 1838 г. снова отписанъ къ Тобольской губерніи въ качествѣ уѣзднаго города. Въ 1839 г., по ходатайству генераль-губернатора Западной Сибири князя П. Д. Горчакова, въ Омскѣ было перенесено изъ Тобольска главное управленіе Западной Сибири, а также — резиденція генераль-губернатора. Въ 1868 г. Омскъ былъ причисленъ къ Акмолинской обл., а въ 1882 г. (послѣ уничтоженія поста генераль-губернатора Западной Сибири и учрежденія степнаго генераль-губернаторства)—сдѣланъ областнымъ и главнымъ городомъ степнаго генераль-губернаторства. Въ 1894 году въ Омскѣ учреждена епископская кафедра и изъ Акмолинской и Семипалатинской области образована новая епархія съ присвоеніемъ епископу ея названія „Омскаго и Семипалатинскаго“; издаются „Епарх. Вѣдомости“; есть консисторія.

Въ городѣ имѣются: отдѣленіе Государственнаго банка, городской общественный банкъ, учрежденный въ 1875 г., съ основнымъ капиталомъ 10,000 р., обороты котораго простираются до 2 милліоновъ, и отдѣленіе Сибирскаго торговаго банка; публичная бібліотека казачьяго войска, 1 частная бібліотека и общественная еврейская, музей Западно-Сибирскаго отдѣла Императорскаго географическаго общества, праздновавшаго въ 1902 г. 25-лѣтіе своего существованія, довольно хорошій книжный магазинъ А. С. Александрова; 3 фотографія и 5 типографій,

2 аптеки, городская больница (на 25 кроватей и для душевнобольныхъ на 19 кроватей). Периодическія изданія: „Записки Западно-Сибирскаго отдѣла географическаго общества“, „Акмолинскія областныя вѣдомости“, „Киргизская степная газета“ (на русскомъ и киргизскомъ языкахъ) и одна частная газета „Степной край“. Клубовъ два: общественное собраніе — открыто ежедневно съ 7 ч. вечера. плата за входъ 30 к.; военное — тоже открыто ежедневно, — лѣтомъ въ особомъ лѣтнемъ помѣщеніи съ прекраснымъ садомъ и вокзаломъ. Нѣсколько благотвор. обществъ и др., какъ-то: общество попеченія о начальн. образованіи, медицинское общество съ лабораторіей при немъ, общество взаим-



Желѣзнодорожный мостъ черезъ р. Иртышъ.
(Pont de chemin de fer à travers l'Irtiche).

наго вспомошествованія приказчиковъ, вспомошествованія ученикамъ муж. и жен. гимназій, взаимнаго отъ огня страхованія, потребителей, любителей конскаго бѣга, правильной охоты, общество вспомошествованія переселенцамъ въ г. Омскѣ (первое общее собраніе этого общества состоялось 17 марта 1886 года; — общ. насчитываетъ въ своемъ составѣ болѣе 100 членовъ; пожерт. и член. взносовъ до 17 марта было 1990 р. 77 к.), вольное пожарное (или вольная дружина, — имѣетъ свой обозъ, состоящій изъ 2 большихъ пожарн. машинъ, 1 двухъ-колесная средн. размѣра, 3 бочки и 1 багроваго хода при 5 лошадяхъ) и пр. Промышленное значеніе Омска до сихъ поръ было ничтожно, хотя въ немъ и существовали 2 ярмарки *), но въ настоящее

*) Всѣхъ ярмарокъ въ Акмолвинской обл. до 40 съ оборотомъ до 10¹/₂ милл. (привозъ до 6 мил., сбытъ до 4 мил.).

время—съ проведеніемъ линіи желѣзной дороги, съ заселеніемъ Акмол. обл. переселенцами изъ Европ. Россіи, Омскъ, несомнѣнно, получить и болѣе значительную торговую важность. Всѣхъ торговыхъ заведеній въ г. Омскѣ 519, въ коихъ производится торговля на сумму въ годъ 28.132,050 р. Въ Омскѣ находится Окружный Судъ и Судебная Палата.

Съ 1896 г. при Омской тюрьмѣ открыта школа грамотности и небольшая библіотека для арестантовъ.

Врачебный персоналъ въ Омскѣ состоитъ изъ врачей военнаго вѣдомства (для казачьяго населенія) и гражданскаго. Первый состоитъ изъ 2-хъ старшихъ врачей и 3 хъ участковыхъ,



„Кордегардія“ въ г. Омскѣ при бывшемъ острогѣ, о которомъ Ф. М. Достоевскій упоминаетъ въ своемъ знаменитомъ сочиненіи „Мертвый домъ“.

(Le corps de garde dans la ville d'Omsk, situe près de la prison dont parle Dostoevsky (célèbre écrivain russe) dans son oeuvre intitulée: „La maison morte“).

распредѣляемыхъ по казачьимъ станицамъ, при чемъ при каждомъ врачѣ полагается—1 старшій фельдшеръ, нѣсколько младшихъ и 1 повивальная бабка. Гражданскаго вѣдомства врачи—врачебный инспекторъ, 1 уѣздный врачъ, 1 городской, 1 при областной больницѣ для душевно-больныхъ, 2 врача при фельдшерской школѣ и 1 вольно-практикующій врачъ.

Существуютъ извозчики—легковые и ломовые. Съ 1896 года городской управой утверждена для нихъ такса.

Въ Омскѣ двѣ гостинницы съ номерами для прїѣзжающихъ и нѣсколько заѣзжихъ домовъ. Много магазиновъ.

Въ 1898 году состоялось Высочайшее повелѣніе, коимъ введено новое раздѣленіе Сибири и средне-азиатскихъ областей на военные округа; а именно: 1) отдѣ-

лено въ Иркутскомъ генераль-губернаторствѣ военное отъ гражданскаго управленія и образованъ изъ губерній Тобольской, Томской, Енисейской, Иркутской и областей Ахмодинской, Семипалатинской и Якутской, одинъ военный округъ съ центральнымъ управленіемъ въ Омскѣ, съ наименованіемъ его—Сибирскій военный округъ; 2) Семирѣченскую область поведѣно изъять изъ состава Омскаго военнаго округа и Степнаго генераль-губернаторства, а также изъ вѣдѣнія министерства внутреннихъ дѣлъ, со включеніемъ ея въ составъ Туркестанскаго военнаго округа и гене-



Видъ мусульманской мечети въ г. Омскѣ, построенной въ 1827 году.
(Vue d'une mosquée musulmane construite en 1827 dans la ville d'Omsk).

раль-губернаторства, съ передачей въ вѣдѣніе военнаго министерства; 3) Закаспійская область изымается изъ непосредственнаго въ порядкѣ общаго управленія вѣдѣнія военнаго министерства и включается въ составъ Туркестанскаго военнаго округа съ подчиненіемъ ея главному назаору Туркестанскаго генераль-губернаторства; 4) Иркутскому генераль-губернатору присвоено названіе Иркутскаго военнаго генераль-губернатора съ подчиненіемъ ему войскъ, расположенныхъ въ прежнемъ гене-

раль-губернаторствѣ. Такимъ образомъ, въ Омскѣ находится еще *Управление Сибирскаго военноа округа*.

Въ Омскѣ до сихъ поръ еще сохранилось одно изъ яданий деревянной каторжной тюрьмы, въ которой нѣкогда былъ заключенъ знаменитый русскій писатель Ф. М. Достоевскій, осужденный верховнымъ уголовнымъ судомъ въ 1849 г. по дѣлу Петрашевскаго. Мы даемъ въ „Путеводителѣ“ изображение „Кордегардіа“ при бывшемъ острогѣ, о которомъ упоминалъ Ф. М. въ своихъ извѣстныхъ „Запискахъ изъ Мертваго дома“.

Омскій уѣздъ занимаетъ пространство въ 41.049 кв в. и находится въ сѣверо-восточномъ углу области. Онъ дѣлится на двѣ полосы—равнинную, которая орошается р. Иртышемъ, довольно плодородна и имѣетъ нѣсколько лѣсныхъ участковъ и холмистую—степную, почти безлѣсную, съ массой соленыхъ озеръ и степныхъ рѣчекъ, теряющихся въ нихъ. Климатъ уѣзда—рѣзкій, континентальный. Народонаселеніе состоитъ изъ русскихъ и киргизовъ. Общлаго населенія 80414, кочеваго 43876. Селеній: казачьихъ 26, крестьянскихъ 24. Русскіе населяютъ, преимущественно, мѣста вдоль Сибирскаго тракта и по Иртышу; остальное пространство занято киргизами (площадь киргизскихъ земель 32,884 кв. в.). Занятіе послѣднихъ—скотоводство; русскіе занимаются земледѣліемъ и торговлей. Число головъ скота доходитъ: лошадей до 77886, рогатаго 43439 и мелкаго 71290. Промышленность здѣсь почти не развита. Кстати—нѣсколько словъ о р. Иртышѣ. Название ея произошло отъ имени татарскаго хана *Иртышака*,—отъ словъ *иръ*—по татарски земля и *тышъ*—*рой*, сверлилъ землю. Начало она беретъ въ Китаѣ изъ вѣчно-снѣжныхъ горъ Кара-Дынъ и, пройдя отъ востока къ западу 700 в., подъ именемъ Чернаго Иртыша, впадаетъ двумя рукавами въ озеро Норъ-Зайсанъ. Рыболовство въ этомъ озерѣ составляетъ монополію Сибирскаго казачьяго войска. Затѣмъ, отъ этого озера Иртышъ течетъ 300 в. до впаденія въ него Нарыма и отъ устья этой рѣчки, на протяженіи 1090 в., течетъ въ предѣлахъ Сибирскаго казачьяго войска. Ширина его здѣсь отъ 200 до 400 с., а глубина—отъ 1 до 5 с. Въ Омскѣ Иртышъ вскрывается между 14 и 24 апрѣля, замерзаетъ между 20 октября и 15 ноября.

Изъ станцій между Омскомъ и слѣдующимъ городомъ Каинскомъ отличить: *Калачинскую*, близъ которой находится поселокъ изъ семей переселенцевъ, названный „*Куломзинскимъ*“ въ честь А. Н. Куломаяна, Управляющаго дѣлами Комитета



Гор. Омскъ.—Сибирскій кадетскій корпусъ.
(Vue de la villa d'Omsk — Le corps de cadets).

Министровъ и Комитета по постройкѣ Сибир. ж. д. и *Татарскую* (Томской губ.). При обѣихъ этихъ станціяхъ находятся врачебно-приемные покои, а при Татарской—в церковно-приходская школа. Въ районѣ всѣхъ этихъ станцій существуютъ маслодѣлательные заводы и ведется значительная торговля хлѣбомъ и другими сельскими продуктами.

Каинскъ въ 12 в. отъ станціи— третій городъ по линіи Сибирской желѣзной дороги—уѣздный Томской губерніи,—расположенъ среди Барабинской степи, при впаденіи р. Каинки въ р. Омь, на лѣвой ея сторонѣ, подъ $55^{\circ}27'$ сѣв. шир. и $47^{\circ}58'$ в. д. Здѣсь проходилъ большой Сибирскій почтовый трактъ. Мѣсто, гдѣ находится Каинскъ, низменное, ровное (около 320 фут. надъ уровнемъ моря). Въ 1722 г. не въ дальнемъ разстояніи отъ нынѣшняго Каинска была сооружена небольшая деревня „крѣпостца“ для защиты барабинскихъ татаръ отъ калмыцкихъ кня-



Г. Каинскъ, Томской губ.—Малая Набережная улица.

(Vue de ville de Kainsk dans le gouvernement de Tomsk.—Rue petite Nabèrègnaia).

зей и киргизовъ. Это укрѣпленіе носило названіе „Каинскаго паса“ и около него возникла слобода, которая въ 1772 году и была перенесена на мѣсто нынѣшняго города, а въ 1782 г.—переименована въ уѣздный городъ Тобольскаго намѣстничества. Затѣмъ, въ 1804 г. Каинскъ былъ сдѣланъ окружнымъ городомъ Томской губерніи. По статистическимъ свѣдѣніямъ 1895 г. въ Каинскѣ было 4731 жителей, въ томъ числѣ 2178 ж. Жителей по переписи 1897 г. 5858 (3292 м. и 2566 ж. п.). Домовъ болѣе 500. Въ Каинскѣ бываетъ ежегодно 2 ярмарки. Петропавловская (съ 29 іюня по 8 іюля) и Михайловская (съ 8 по 16 ноября). Обороты послѣдней простираются до 70000 р. (всѣхъ ярмарокъ въ Каинскѣ и уѣздѣ 10 съ оборотомъ болѣе 2 мил. р.; въ 1896 г. сумма привоза въ нихъ равнялась 1,700,000 р. сбыта 925,000 р.). Значительную часть населенія

Каинска составляютъ еврей—ссылные и ихъ потомство (около 30%). Вслѣдствіе этого Каинскъ получилъ даже названіе отъ мѣстныхъ русскихъ жителей „Сибирскаго Іерусалима“. Въ городѣ имѣются 2 православныхъ церкви,—каменная, соборная и деревянная и 1 еврейская синагога. Учебныя заведенія: женская прогимназія, уѣздное, 2 приходскихъ училища (одно въ каменномъ зданіи, построенномъ купцомъ Шкроевымъ), 1 церковно-приходская школа, метеорологическая станція и сельско-хозяйственная образцовая ферма, основанная на 5000 р., пожертвованныхъ купцомъ Ерофѣевымъ.

Есть больница—приказа общественнаго призрѣнія, основанная въ 1836 году, на 55 кроватей. Завѣдуетъ ею городской врачъ и 2 фельдшера. При ней имѣется аптека. Кромѣ того, военный лазаретъ. Всѣхъ врачей въ городѣ 3, фельдшеровъ 4, лѣкарскихъ учениковъ 2 и повивальныхъ бабокъ 3 (изъ окончившихъ курсъ въ Томской повивальной школѣ). Въ Каинскѣ существуетъ клубъ—общественное (всесловное) собраніе, общественная библіотска, библіотека при тюремномъ замкѣ для арестантовъ, общество попеченія о начальномъ образованіи, основанное въ 1885 г. Общество охотниковъ конскаго бѣга. Еженедѣльно—базаръ. Заводовъ, промышленныхъ и ремесленныхъ заведеній болѣе 20 (съ годовой суммой производства свыше 250 т. руб.). Но, вообще, торговое значеніе города не велико и заводская промышленность и ремесла даютъ средства къ существованію только незначительной части населенія. Большинство-же жителей занимаются хлѣбопашествомъ, скотоводствомъ и частью извозомъ и отхожими промыслами. На 1900 г. исчислено городскихъ доходовъ 15507 р. 92 к. и расходовъ 15479 р. 59 к. Земли городской 7750 десятинъ. Въ Каинскѣ гостинницъ нѣтъ, но есть нѣсколько заѣзжихъ домовъ (домовладѣльцевъ, принимающихъ къ себѣ пріѣзжихъ). Здѣсь также мѣстопробываніе мирового судьи 2 уч. Каинскаго уѣзда.

Въ городѣ почта и телеграфъ. Существуютъ извозчики. Такса: въ чертѣ города за 1 конецъ—25 к. часть—30 к., отъ вокзала желѣзной дороги до города отъ 50 к. до 1 р. (отъ вокзала 7½ верстѣ прямого разстоянія, но въ виду болотистой почвы дорога извилиста—12 верстѣ, а во время осенней и весенней распутицы—18 верстѣ).

Каинскій уѣздъ занимаетъ пространство въ 67211 кв. в. Мѣстность степная ровная и низменная. Часть его, проходящая по водораздѣлу Обской и Иртышской рѣчной системы, изобилуетъ болотами. Самыя большія изъ нихъ—Басаринское, Иченское, Омское и др. Средняя, западн. и южн. части уѣзда составляютъ часть такъ называемой Барабинской степи. Г. О. Оссовскій *), впрочемъ, находитъ, что

*) „Гео-гидрологическія изслѣдованія Барабы“, изд. Томск. губ. стат. ком. Томскъ, 1895 г., типографія П. И. Макушина.

ей неправильно дано названіе *степи*—что ее скорѣе слѣдует отнести къ странамъ лѣсистымъ и многоводнымъ, нежели къ степнымъ, и что она поэтому (по крайней мѣрѣ, въ значительной части ея) удобна къ заселенію. Сѣверная часть ея, наприм. (известна подъ общимъ названіемъ „урмана“—самая обширная), принадлежитъ къ типично-лѣсистымъ, ибо здѣсь встрѣчаются громадныя лѣса (кедра, сосны, пихты, ели, березы). Барабинская степь была прежде заселена кочевыми племенами, слѣды мѣстопребыванія которыхъ сохранились и до сихъ поръ въ нѣмнѣющихся въ степи многочисленныхъ курганахъ и въ остаткахъ городовъ. Въ общемъ почва Кайвскаго уѣзда довольно плодородна. Изъ рѣкъ—главная Омь (орошаетъ его на протяженіи 425 в); кромѣ того, текутъ р.р. Чулымъ и Къргатъ. Много озеръ (до 1000). Изъ нихъ нѣкоторыя какъ оз. Чанъ, Убинское, Тандаво — изобилуютъ рыбой. Рыболовство, однако, не даетъ большого заработка населенію, такъ какъ всѣ главныя озера арендуются у казны частными рыбопромышленниками. Главнымъ занятіемъ жит. являются земледѣліе и скотоводство, а также извозный промыселъ, который теперь, съ проведеніемъ желѣзной дороги разумѣется падеть. Торговля уѣзда весьма зна-



Новониколаевскъ. — Каменная церковь.
(Nikolaevsk. — Eglise).

чительна. Въ уѣздѣ, какъ выше объяснено, ежегодныя ярмарки. Болѣе значительныя изъ нихъ въ с. Спасскомъ и Круглоозерномъ. По свѣдѣніямъ 1897 г. въ Кайвскомъ уѣздѣ было фабрикъ и заводовъ 1958 (въ томъ числѣ муком. мельн. 1285) съ суммой производства 93999 р, при 20989 рабоч. Врачей въ уѣздѣ 2, фельдшеровъ 8 и повивальн. бабокъ 8, богадѣльня 1 въ с. Покровскомъ. Медицинская помощь, вообще, какъ и вездѣ почти въ Сибири, находится въ младенческомъ состояніи. Сифилитическія болѣзни значительно распространены. Въ 1894 году три врача специально команд. медицинск. департ. для разслѣдованія степени распространенія заразныхъ болѣзней между населеніемъ Томской губ. по Кайвск. окр., напр., осмотрѣли жит. 12 селъ (3534 муж. и 4292 жен. изъ нихъ дѣтей 3158). Изъ этихъ 12 селъ не оказалось ни одного, въ которомъ не было сифилитиковъ. Изъ осмотрѣнныхъ 7826 ч.—имѣли несомнѣнные признаки зараженія 354,

Весь громаднѣйшій Кайвскій уѣздъ, превосходяшій пространствомъ Францію, имѣетъ всего трехъ врачей: при чемъ одинъ живетъ постоянно въ г. Кайвскѣ, какъ городской врачъ, другой въ качествѣ уѣзднаго врача находится въ разѣздахъ по столь обширному уѣзду и, такимъ образомъ, остается одинъ лишь врачъ на все

сельское населеніе. Слѣдовательно, все населеніе Каинскаго уѣзда остается собственно говоря безъ медицинской помощи, за исключеніемъ с. Спасскаго (мѣстожителство врача), сосѣднихъ съ нимъ деревень, а также селеній, близкихъ къ г. Каинску.

Число жителей въ Каинскомъ уѣздѣ, болѣе 200 т. д. об. пола.

Въ Каинскомъ уѣздѣ имѣются большія пространства свободныхъ земель, приводимыхъ въ настоящее время въ извѣстность. На этихъ земляхъ устраиваются переселенческіе участки, куда съ 1897 г. направляется большинство ожидаемыхъ изъ Европейской Россіи переселенцевъ.

Въ уѣздѣ нѣсколько озеръ, славящихся своей цѣлебностью. Такъ озеро Усть-янецовское, въ 30 верстахъ отъ Каинска, и Карачинское—въ 7 в. отъ желѣзнодорожн. станціи Карачи. Последнее лѣтомъ посѣщается значительнымъ числомъ больныхъ.

Кривошеково—селеніе близъ станціи того-же названія на берегу рѣки Оби. Въ настоящее время близъ него выросъ, почти—бокъ-о-бокъ, на другомъ берегу Оби около станціи Оби, поселокъ, называвшійся первоначально „Александровскимъ“, а теперь **Ново-Николаевскимъ**. Поселокъ этотъ день-ото-дня разрастается и ему нѣкоторые пророчатъ большую будущность.

Жители поселка уже ходатайствовали о переименованіи его въ городъ или хотя посадъ, но разрѣшенія на это пока не послѣдовало.

Въ настоящее время въ поселкѣ насчитывается жителей обо-его пола болѣе 25000; въ немъ болѣе 500 домовъ и до 40 разныхъ магазиновъ и лавокъ и имѣется школа, въ которой обучается дѣтей около 90 человекъ. Почта и телеграфъ; почтовая станція. Клубъ; церковь во имя Александра Невскаго.

Въ поселкѣ имѣется также ресторанъ, меблированныя комнаты и гостинницы съ номерами для пріѣзжающихъ—отъ 1 р. Сообщеніе съ Томскомъ во время навигаціи пароходами. Ходятъ легко-пассажирскіе пароходы Е. Мельниковой, наслѣдн. В. Е. Ельдештейна и Плотникова. Цѣны за провозъ колеблются между 6 р. 50 к. и 3 р. за I кл., 5 и 2 р. за II и 2 р. 50 к. и 1 р. за III. Грузы по 40 к. съ пуда.

Въ поселкѣ есть полицейскій приставъ, помощникъ его, городовые, каталажная камера.

Спасское—село Каинскаго уѣзда Томск. губ.,—расположено на рѣкѣ Таргастъ, берущей свое начало изъ Васьюганскихъ болотъ. По этой рѣкѣ сплавляется строевой и дровяной лѣсъ до г. Омска и лежащихъ на пути къ нему селеній, а также ходятъ барки съ грузомъ хлѣба. По рѣкѣ съ весны до іюля συχνатъ ходить и небольшіе пароходы съ грузами. Жителей 2445 д. обо-его пола. Домовъ 356, 1 деревенная православная церковь и 1 каменный римско-католическій молитвенный домъ, 1 училище, содержимое на счетъ крестьянскихъ обществъ. Зданіе подъ училищемъ—2-хъ этажное, красивой архитектуры, предназначавшееся сначала для 2-хъ класснаго училища съ ремесленными отдѣленіями. Учащихся до 100 человекъ об. пола. Три ярмарки: 1-я Крещенская, продолжающаяся съ 6 по 10-е января, 2-я Троицкая 3—4 дня и 3-я Михайловская 9—12 ноября. Бываетъ еще торжокъ съ 1 августа 2—3 дня. На Михайловской и Крещенской ярмаркахъ, а также и во время Спасовскаго торжка значительный привозъ и продажа всякаго рода продуктовъ сельскаго хозяйства, а на Троицкой, преимущественно, торговля лошадьми. Еженедѣльные по субботамъ базары состоятъ также въ привозѣ и сбытѣ тѣхъ же продуктовъ, что и

въ ярмарки, но особенно много продается хлѣба. Въ селѣ 3 кожевенныхъ завода, 1 салотопенный и 1 мыловаренный, 3 заведенія, выдѣлывающія овчины и красящія ихъ черною краскою: одно изъ нихъ изготовляетъ „червенныя“ шубы, пальто и т. п.

Большинство жителей занимается хлѣбопашествомъ, скотоводствомъ и приѣмомъ въ свои дома приѣзжающихъ на ярмарки, торжни и базары. Часть жителей промышленяетъ торговлю мѣстной и разлѣдной на ярмаркахъ, а также извознымъ промысломъ, какъ доставкой товаровъ, такъ и вѣдущихъ на вольнонаемныхъ лошадяхъ. Промыселъ этотъ съ открытіемъ движенія по Сибирской желѣзной дорогѣ, даже въ смыслѣ вознагражденія, улучшился, а перевозка товаровъ и произведеній сельскаго хозяйства, помимо того, увеличилась. Село отстоитъ въ 50 верстахъ отъ желѣзнодорожной станціи Карачи и отъ нея нынѣ до села Спасскаго учрежденъ новый почтовый трактъ. Именно: отъ Карачи до почтовой станціи Поповой займки 29 $\frac{1}{4}$ вер. и отъ нея до села Спасскаго 21 $\frac{1}{2}$ вер. На трактѣ имѣется 4 почтовыхъ лошади. Прогонная плата 1 $\frac{1}{2}$ коп. за лошадей и версту. Трактъ этотъ въ настоящее время устроенъ до с. Вознесенскаго—отъ ст. Карачи около 55 вер. и с. Юдянскаго—около 70 верстъ.



Новониколаевскъ.—Вокальная улица.
(Nikolaevsk.—Rue Voksalnaia).

Въ селѣ Спасскомъ почтово-телеграфная контора и при ней сберегательная касса, врачебный приѣмный покой, при немъ врачъ и 2 фельдшера, ветеринарный фельдшеръ и, по временамъ, приѣзжаетъ сюда ветеринарный врачъ, частная аптека. Здѣсь мѣстопребываніе начальника по крестьянскимъ дѣламъ, мирового судьи 3 участка Канскаго окр., заведывающаго волостями лѣсничества Спасскаго и Катенинскаго, становаго пристава, благочиннаго окружныхъ церквей и находится волостное правленіе.

Спасское составляетъ центръ селеній, лежащихъ близъ и не въ дальнемъ разстояніи отъ него, расположенныхъ какъ на р. Тартаѣ, такъ и притокахъ ея и не далеко протекающей рѣки Оми, а также и на озерахъ. Отъ Спасскаго идутъ на сѣверъ два земскіе тракта: въ села Кыштовское и Шипицинское. Такимъ образомъ оно является узловымъ пунктомъ, отъ котораго идутъ тракты на пять сторонъ: на двѣ—по бывшему почтовому, третью—почтовому на ст. Карачи, на четвертую и пятую—на упомянутыя Кыштовку и Шипицино.

Отъ села Спасскаго до озера Карачинскаго, получившаго недавно извѣстность какъ минеральный источникъ (см. о немъ въ отдѣлѣ „Мин. водъ“), около 35—40 в.

Послѣ ст. Обь отиѣтимъ ст. *Болотное*, близъ которой прежде проходила Московскій большой трактъ; затѣмъ *Полмошную*, при которой есть церковь и

одноклассное желѣзнодорож. училище. *Тайгу*, до которой идетъ вѣтвь отъ Томска, и около которой въ настоящее время разросся довольно обширный поселокъ. Въ немъ болѣе 5 т. жителей, есть церковь, церковно-приходская школа, помѣщеніе для сцены, гдѣ часто даютъ спектакли любители, врачебный приемный покой, однокласс. жел.-дор. училище для дѣтей обоего пола, болѣе 20 магазиновъ и лавокъ, гостиница съ №№ отъ 1 р. въ сутки Далѣе идутъ ст. *Суджеевка*, невдалекѣ отъ которой находятся каменноугольныя копи: одна изъ нихъ желѣзнодорожн. и 2 принадл. частнымъ лицамъ.

Маріинскъ, около станціи. — уѣздный городъ Томской губерніи, при р. Кіѣ, составляющей лѣвый притокъ р. Чулыма, подъ $56^{\circ}18'$ с. ш. $57^{\circ}28'$ в. д. Первоначально Маріинскъ былъ селомъ и назывался *Кійскимъ*. Въ 1856 г. село было возведено на степень города и въ 1857 г. переименовано въ Маріинскъ; причеиъ изъ восточной части Томскаго округа былъ образованъ Маріинскій округъ. Село Кійское служило въ первые годы развитія золотопромышленности центромъ всѣхъ хозяйственныхъ операцій золотоискателей. До сихъ поръ Маріинскъ не имѣлъ самостоятельнаго торговаго значенія и служилъ только передаточнымъ пунктомъ для товаровъ, отправляющихся въ Восточную Сибирь большимъ сибирскимъ трактомъ, проходящимъ черезъ этотъ городъ. Сюда также стекаются рабочіе нанятые на золотыя прииска, имѣющіеся въ уѣздѣ (въ Маріинской тайгѣ), центромъ которыхъ является с. Тисульское—въ 100 в. отъ Маріинска, въ 40 вер. отъ жел. дор. станціи Тяжинъ, большое торговое село, резиденція горнаго исправника, мирового судьи 3-го уч. Маріинскаго уѣзда и становаго пристава. Здѣсь есть лавки, бываетъ торжокъ. Жителей въ Маріинскѣ по переписи 8300 (м. п. 4323, ж. п. 3977).

Съ конца 1898 г. въ Западной и Восточной Сибири округи переименованы въ уѣзды.

Въ городѣ бываетъ ярмарка (Казанская) съ 16 октября по 15 ноября. Обороты ея незначительны. Есть прогимназія, осн. благодаря стараніямъ гор. головы Д. А. Гаврилова 4 училища: городское 2-хъ классное мужское, приходское женское и 2 церковно-приходскія школы, клубъ (общественное собраніе), приходское попечительство при Никольскомъ соборѣ, учрежденное 26 декабря 1892 г., общественная городская лечебница, осн. въ 1874 г. на средства города, 1 обществен. богадѣльня. Врачей 3, фельшеровъ 4, повивальн. бабокъ 6, аптека. Церквей 2 правосл. и 1 еврейская синагога. Доходы городскіе на 1900 г.—20198 р. 45 к., расходы 20092 р. 31 к. Домовъ болѣе 1000. Въ городѣ есть гостиница съ номерами для пріѣзжающихъ. Номера отъ 1 руб. въ сутки—весьма неприхотливо убранные и меблированные комнаты. Кушанья отъ 30 коп. порція, но приготовленіе оставляетъ желать много лучшаго. Кромѣ того, многіе домовладѣльцы принимаютъ пріѣзжихъ. Помѣщеніе, обыкновенно, предлагается со столомъ отъ 1 р. до 1 р. 50 к. въ сутки. Есть, впрочемъ, и

болѣе дешевыя. Столъ сытный, но самый простой. Значительно лучше кухня въ буфетѣ на вокзалѣ, — но цѣны на порціи солидныя. Есть извозщяки — 15 к. конецъ, часть 25 к. Въ городѣ переправа черезъ р. Кію. притокъ Чулыма. Начало она беретъ на с.-в. склонѣ Кузнецкаго Ала-Тау *) съ вершинъ Абатъ-Тыскыль и Саралы, покрытыхъ большую часть года снѣгомъ. Длина теченія Кіа 330 в. Это довольно рыбная рѣка. Въ ней водятся: осетрь, стерлядь, нельма, форель. Рѣка со своими притоками богата золотыми россыпями.

Въ Маринскѣ почтово-телеграфная контора, болѣе 86 заводовъ — канатныхъ кирпичныхъ, кожевенныхъ, мѣловаренныхъ, пиво-мѣдо-варенныхъ и др. съ суммой производства болѣе 62 т. р.; нѣсколько магазиновъ и лавокъ.

Маринскій уѣздъ занимаетъ пространство въ 73,332 $\frac{1}{2}$ кв. вер. Жителей, по свѣдѣн. за 1897 г., считалось болѣе 116,000. Въ уѣздѣ и городѣ также приписываютъ ссыльныхъ изъ сосланныхъ на житье по суду и по приговорамъ обществъ. Въ уѣздѣ 3 поселенч. богадѣльни: *Колмонокская* (призрѣв. отъ 13 до 20 муж. и женщ. — расходуется въ годъ до 1500 р.), *Ваймская* (въ 1896 г. призрѣвалось 14 чел., — расходъ 1077 р., 27 к.) и *Боготольская* (16 чел., расход. ежег. 1300 руб. 89 к.). Въ южной части уѣзда — золотая россыпь; здѣсь же — большіе лѣса. Занятіе жителей — работы на золотыхъ промыслахъ, а также земледѣліе и скотоводство. По свѣдѣніямъ за 1897 г. въ уѣздѣ было 215 фабрикъ и заводовъ съ ежегоднымъ производствомъ до 20 тысячъ р.; многіе изъ жителей занимаются также пчеловодствомъ. Есть торжки — въ с.с. Боготольскомъ и Тисульскомъ.

Во многихъ селахъ уѣзда есть церкви, а также и во вновь образованныхъ поселкахъ. Такъ существуетъ церковь въ пос. Святославскомъ (построена на средства общества для вспомошествованія нуждающимся перелеленцамъ), церкви-школы въ поселкѣ: Обояновскомъ, Бѣловодскомъ и другихъ.

Золотыя россыпи уѣзда не отличаются богатымъ содержаніемъ золота, хотя въ большинствѣ случаевъ находятся въ удобныхъ для эксплуатаціи условіяхъ. Въ послѣднее десятилѣтіе, однако, произведенными въ нѣкоторыхъ мѣстностяхъ этого уѣзда развѣдочными работами (хотя небольшими) обнаружено присутствіе довольно богатыхъ золотоносныхъ рудъ. Къ разработкѣ ихъ пока (за недостаткомъ необходимыхъ капиталовъ и знанія) никто еще не приступалъ. Выгодность же эксплуатаціи является несомнѣнной, ибо доказана химическими анализами рудъ, произведенными въ русскихъ и парижскихъ лабораторіяхъ.

Боготоль — значительное село при станціи того же названія при р. Чулымѣ и рч. Боготолкѣ, жит. болѣе 4600. Здѣсь церковь, богадѣльня на 29 ч., 2 сельскихъ училища (мужское и женское), ярмарки, торжки по праздникамъ, волостное правленіе, мѣстопребываніе становаго пристава, почта — телеграфъ. Село въ 6 в. отъ желѣз. станціи.

Ачинскъ, — слѣдующій городъ за Маринскомъ, на станціи здѣсь церковь, врачебно-питательный переселенческій пунктъ, врачебный пріемный покой, — уѣздный Енисейской губ., — распо-

*) *Ала-Тау* — по киргизски — *пестряя гора*. Подъ этимъ названіемъ разумѣются 3 горные хребта въ Азіат. Россіи: 1) *Заильскій* или *Куней-Алатау*, — тянется на 260 в. между р. Или и оз. Иссык-Куль, — составляетъ передов. цѣпь Небесныхъ горъ; 2) *Семиръченскій* или *Джунгарскій* Ала-Тау, — ядѣтъ на 300 в. по сѣв. сторонѣ рѣки Или, образуя границу Семирѣч. обл. съ Китайской имперіей (Илійской провинціей), и 3) *Кузнецкій* по границѣ Томской и Енисейской губ. Длина до 600 в. Высшая точка до 6700 ф. Въ геогностическомъ отношеніи Кузнецкій Ала-Тау сходенъ съ Ураломъ и въ немъ добывается золото.

ложенъ на правомъ, по теченію, берегу р. Чулыма, впадающаго въ 90 в. отъ города Томска въ р. Обь,—въ 17 в. отъ границы Томской губ. Притоками Чулыма—рч. Ачинкой и Тептяткой онъ дѣлится на 3 части *Городскую*, *Зартчуную* и *За-Ачинскую*. Основаніе его относится къ XVII стол. Въ 1642 г. тарскимъ воеводой Яковымъ Тугачевскимъ былъ заложенъ Ачинскій острогъ, но не на томъ мѣстѣ, гдѣ теперь стоитъ городъ, а на р. Юсѣ. Въ 1682 году этотъ острогъ былъ сожженъ киргизами и только послѣ того—переведенъ на нынѣшнее мѣсто, на берегъ Чулыма, и считался первоначально селомъ. Въ 1770 г. посѣтилъ его извѣстный ученый Палласъ и нашелъ въ немъ только 100 домовъ. Въ 1782 г. Ачинскъ былъ возведенъ на степень уѣзднаго гор. Томской губ.; въ 1797 г. сдѣланъ заштатнымъ; но въ 1823 году снова переименованъ въ уѣздный и причисленъ къ Енисейской губ. Въ 1860 г. въ немъ уже было 2501 жит. об. п., а въ 1888 г.—5131 (2835 мужчинъ и 2296 жен.). Весной и лѣтомъ, съ открытіемъ навигаціи на Чулымѣ, число жителей въ Ачинскѣ увеличивается. По переписи же 1897 г. жителей числилось 6714 (м. 3453, ж. 3261). Приблизительно съ 5—10 мая по 1 іюля въ Ачинскъ приходятъ пароходы съ баржами изъ Тюмени, Барнаула и Томска. Они принимаютъ пассажировъ имѣютъ 3 класса, но цѣны опредѣленныхъ за провозъ пассажировъ нѣтъ. Плата взимается по усмотрѣнію пароходоуправляющаго. Буфетовъ на этихъ пароходахъ тоже нѣтъ. Пароходы эти совершаютъ рейсы изъ Ачинска въ Томскъ отъ 2½ до 3 сутокъ, а изъ Томска—болѣе 10 сутокъ. Причиной столь медленнаго хода является быстрое теченіе, противъ котораго пароходамъ приходится плыть до 2 т. верстъ (считая отъ устья р. Томи). Отправляясь на этихъ пароходахъ, необходимо запастись провизіей, такъ какъ въ попутныхъ деревняхъ, гдѣ останавливаются пароходы, можно достать только плохо испеченный хлѣбъ, молоко, яйца и иногда мелкую рыбу. Въ первые рейсы необходимо также запастись шубой, такъ какъ нѣкоторые дни и особенно ночи выпадаютъ холодные и вѣтренные. Сибирская жел. дор. пролегаетъ отъ Ачинска на сѣверъ—въ 1½ вер. Здѣсь станція 3-го класса. Окаймляющія путь жел.-дорожн. постройки, разныя мелочныя лавочки, вновь образованная изъ переселенцевъ дер. Новая-Салырь, бараки для переселенцевъ—имѣютъ характеръ подгородной слободы, растянувшейся около Ачинска версты на три. Земли близъ лежащія къ желѣзно-дорожной станціи уже заарендованы разными лицами. Городъ оживляется и замѣтно растетъ.

Въ Ачинскѣ 4 православныхъ церкви, въ томъ числѣ 1 соборная. Населеніе состоитъ, преимущественно, изъ мѣщанъ, разночинцевъ и ссыльныхъ. По статистическимъ свѣдѣніямъ 1897 г., населеніе распредѣлялось такъ: дворянъ 5%, мѣщанъ 51%, крестьянъ 14%, ссыльно поселенцевъ 7%, по вѣроисповѣданіямъ: православныхъ 88%, раскольниковъ 0,2%, римско-католиковъ 2,2%, протестантовъ 0,4%.

магометанъ 2,7% и евреевъ 6%. Учебныя заведенія: женская 3-хъ классная гимназія, городское и приходское училища (учащихся обоого пола до 200). Въ городѣ почтово-телеграфная контора, бібліотека (книгъ до 300 названій), музей (не отличающійся, впрочемъ, богатствомъ предметовъ, сваленныхъ въ кучу) типографія, 2 фотографія, общественное собраніе, 3 больницы (въ томъ числѣ—тюремная, на 60 кроватей и желѣзно-дорож. —временная), 6 врачей, богадѣльня для мѣщанъ и ночлежный домъ. Бюро золотопром. Ачинско-Минусинскаго округа. Есть гостиница съ номерами для прѣзжающихъ (вмѣстимостью отъ 1 до 3 куб. саж. воздуха и съ платой отъ 1 р. до 2 р. въ сутки) и нѣсколько постоянныхъ дворовъ (помѣщеніе со столомъ, отъ 1 р. 50 к. въ сутки), легковые извозчики, — такса: 20 к. конецъ и 25 к. въ часъ. Нѣсколько магазиновъ (Максимова Г. Н. мануфактурный, галантерейный и русскихъ и иностран. винъ; Мокроусова—тоже; Бурикова, мануфакт. и бакал. и др.). Заводовъ 9 съ производствомъ до 10 т. р. (4 кожевенныхъ, мыловаренныхъ и свѣчныхъ (примитивнаго устройства), 4 оптовыхъ склада вина и спирта,



Гербъ Енисейскія губерніи.

(Le blason du gouvernement d' Ienisseisk).

1 пивоваренный заводъ и до 40 кабаковъ и пивныхъ лавокъ. Торговля привозными товарами прогрессивно увеличивается. Въ Ачинскѣ бываетъ ежегодно ярмарка съ 15 ноября по 15 декабря, впрочемъ, весьма незначительная, такъ какъ оборотъ ея не превышаетъ 5—600 р. Окрестности города когда то были сурово-живописны. Теперь онѣ представляютъ почти степь, изуродованную торчашими тутъ, или высохли, или засыпаны. Прежде здѣсь было изобиліе разной дичи: дупелей, дикихъ утокъ, гусей, тетеревей, рябчиковъ; такъ что—какъ рассказываютъ мѣстные Немроды изъ старожиловъ—дичь можно было бить палками едва не въ городскихъ насадахъ и лужахъ. Теперь все это отошло въ область преданія. Въ послѣдніе 2—3 года и жизнь въ Ачинскѣ вздорожала, по меньшей мѣрѣ, втрое. Въ Ачинскѣ учреждается также общество попеченія о начальномъ образованіи.

Ачинскій уѣздъ занимаетъ пространство въ 306095 десятинъ и въ 1899 г. въ немъ считалось 104292 жителей. (55361 муж., 48931 жен.). Климатъ не особенно

суровъ, но ночи здѣсь, даже въ юнѣ, холодныя. Въ уѣздѣ есть и горы (примыкающія къ горамъ Кузнецкаго Ала-тау), и глухая тайга, и степи. Изъ горъ вытекаетъ нѣсколько рѣкъ и рѣчекъ (какъ Бѣлый и Черный Юсь). Въ восточной части уѣз. протекаетъ Енисей. Почва на ровныхъ мѣстахъ плодородная, черноземная. Есть залежи каменнаго угля охры, золотыя россыпи (открыты въ 1832 г.). Разрабатываются только послѣднія, но первобытными способами, — почему не даютъ большихъ выгодъ. Большихъ селеній въ уѣздѣ съ почтовыми отдѣленіями 3 — Назарова, Балахта и Ужурь. Жители, преимущественно, русскіе православные. Ивородцевъ до 2 т., но крещенныхъ. Заводовъ и фабрикъ въ уѣздѣ до 45, нѣсколько училищъ. Уѣздомъ проходить, такъ называемый, *Старо-Енисейскій* б. почтовый трактъ. Въ уѣздѣ нѣсколько ярмарокъ: *Петропавловская* (Ужурской волости) съ 25 іюня по 1 іюля; въ 1898 г. было привезено товаровъ на 168798 р., продано на 62596 р.; *Никольская* (Балахтинской в.) съ 6 по 14 декабря, привезено тов. на 138446 р., -- продано на 58771 р.; *Васильевская* въ селѣ Больше Кемчугскомъ съ 13 по 15 января и тамъ-же *Троицкая*, въ с. Салюнскомъ, въ день св. Троицы продолжается 5 дней; *Налинская* въ с. Больше Улубскомъ съ 20 по 25 іюля; *Троицкая*, въ с. Назаровскомъ, въ день-же св. Троицы; *Николаевская*, въ с. Николаевскомъ съ 1 по 4 января; *Рождественская*, въ с. Подосенскомъ, съ 1 по 14 декабря и *Боюлаевская* въ с. Шарыповскомъ съ 1 по 9 января.

Красноярскъ *),—слѣдующій послѣ Ачинска—подъ 56⁰¹' с. шир. и 43⁰⁴' в. д., — губернский городъ Енисейской губерніи. Онъ расположенъ на полуостровѣ, образуемомъ р. Енисеемъ и лѣвымъ притокомъ послѣдняго — рѣчкой Качей, впадающей въ Енисей въ самомъ городѣ, вблизи Старо-базарной площади. Полуостровъ, на которомъ построенъ Красноярскъ, представляетъ небольшую равнину, окруженную съ трехъ сторонъ горами, въ числѣ которыхъ особенно выдаются — Черная Сопка и Афонтова гора. Жителей въ Красноярскѣ, по свѣдѣніямъ 1881 г., было 16,802 души обоюго пола; по переписи 1897 года — 26,600 д. об. пола (м. 14573 ж. 12027); въ настоящее время около 35 тысячъ об. п.

Красноярскъ основанъ въ 1628 году и получилъ свое названіе отъ цвѣта горъ (изъ краснаго мергеля), примыкающихъ къ нему съ сѣвера и сѣверо-востока. Въ 1822 году, при образованіи Енисейской губерніи, онъ сдѣланъ губернскимъ городомъ.

Внѣшній видъ города, а также и его мѣстоположеніе не представляютъ ничего особеннаго, но за то окрестности его чрезвычайно красивы; въ особенности — съ южной, заенисейской стороны, гдѣ пролегаетъ высокая гряда Куйсумскихъ горъ, покрытыхъ лѣсомъ, среди котораго мѣстами разбросаны то совершенно правильные квадраты, то нѣсколько удлиненные четырехугольники, представляющіе издали какъ бы подобіе гигантской шахматной доски. Красоту этихъ горъ еще болѣе увеличиваютъ крутыя скалы съ „главаремъ“ Токмакомъ во главѣ. По обширной равнинѣ, лежащей между этими горами и г. Красноярскомъ, протекаетъ могучій Енисей, очень быстро катящій свои волны.

*) Въ 1899 г. чрезъ р. Енисей построенъ управленіемъ Сиб. жел. дор. мостъ.

У самого города Енисей достигаетъ въ ширину почти версты, не считая двухъ протоковъ его, образующихъ противъ самой центральной части города два красивыхъ, покрытыхъ травой и тальникомъ, острова, служащихъ въ лѣтнее время мѣстомъ прогулки для городского населенія. Черезъ эти же острова идетъ почтовый трактъ на Иркутскъ, а потому въ этомъ мѣстѣ происходитъ и переправа черезъ Енисей посредствомъ плашкоута. Самый же городъ, благодаря тому, что онъ расположенъ на возвышенномъ берегу Енисея, почти не виденъ съ рѣки, а потому и не производитъ особеннаго впечатлѣнія при въѣздѣ въ него съ южной стороны. За то—подъѣзжающимъ къ Красноярску по московскому тракту онъ кажется очень красивымъ, хотя и не-



Желѣзнодорожная станція въ Ачинскѣ, Енисейской губерніи.
(Gare du chemin de fer a Atschinsk, gouvernement d'Iéniseisk).

большимъ городомъ. Но самый красивый видъ Красноярскъ представляетъ при въѣздѣ въ него съ енисейскаго тракта. Совершенно правильно распланированный, съ длинными и прямыми улицами, съ обширной Новобазарною площадью, въ центрѣ которой возвышается красивый кафедральный соборъ, съ его ярко-блестящими главами, покрытыми червоннымъ золотомъ; тутъ же расположенъ громадный садъ, съ вѣчно зелеными хвойными деревьями, совершенно справедливо считающійся лучшимъ садомъ во всей Сибири; наконецъ, нѣсколько красивыхъ каменныхъ домовъ на Большой улицѣ, съ очень солидными, по вѣщности, магазинами, — производятъ, дѣйствительно, первоначально пріятное впечатлѣніе на проѣзжаго; но стоять прожить въ Красно-

ярскѣ болѣе или менѣе продолжительное время, чтобы это впечатлѣніе разсѣялось...

Красноярскѣ, въ качествѣ острога „Красный Ярѣ“, основанъ въ 1628 г. дворяниномъ Андреемъ Дубижинскимъ во время воеводства въ Тобольскѣ Якова Хрипунова для военныхъ дѣйствій противъ татарскихъ племенъ—аринцевъ и качинцевъ, и первоначально входилъ въ составъ Тобольскаго воеводства. Земля, на которой было положено основаніе острогу Красный Ярѣ (не на томъ мѣстѣ гдѣ теперь городъ, а нѣсколько выше рѣчки Качи), принадлежала прежде качинскимъ татарамъ. Послѣдніе называли Красноярскѣ—„Кизиль—Яртура“, т. е. городъ *Краснаго берега*. Красноярскѣ много разъ подвергался нападенію кочевыхъ татаръ и киргизовъ (такъ, въ 1640 и 1641 г.г. былъ осажденъ соединенными силами аринцевъ и качинцевъ), но энергично отражалъ эти нападенія, не смотря на незначительность своего гарнизона. А въ 1643 г. красноярскій воевода Кобыльскій ходилъ на аринцевъ, качинцевъ и киргизовъ и разбилъ ихъ на голову. Послѣ того инородцы смирились и стали платить правильно русскимъ ясаку. Въ 1635 г., т. е. черезъ 7 л. послѣ его основанія, Красноярску была дарована печать съ гербомъ „Единорога“. До 1708 г. Красноярскѣ находился въ вѣдѣніи енисейскаго воеводства. Съ учрежденіемъ, затѣмъ, Сибирской губ. (съ главн. г. Тобольскомъ)—былъ причисленъ къ составу ея, а съ 1719 г., былъ сдѣланъ городомъ Енисейской провинціи.

Въ 1783 году, при образованіи Колыванской губ., онъ былъ присоединенъ къ ней вмѣстѣ съ округомъ; въ 1804 г. былъ назначенъ окружнымъ городомъ вновь учрежденной Томской губерніи, а въ 1822 г., какъ уже сказано выше, сталъ губернскимъ городомъ Енисейской губерніи. Первымъ губернаторомъ былъ здѣсь Степановъ, составившій первое описаніе Енисейской губ.

Въ настоящее время Красноярскѣ, состоя, такъ сказать, въ рангѣ губернскаго города, все-таки, болѣе похожъ на уѣздный городъ со всѣми особенностями послѣдняго: немощными улицами, по которымъ (не исключая даже главной) во время осени и весны рисковано ходить вслѣдствіе невылазной грязи; съ невозможными во сколько нибудь благоустроенномъ городѣ деревянными тротуарами, въ аршинъ шириной, съ массой уступовъ и ямъ, какъ-бы нарочно предназначенныхъ для ломанія ногъ; съ еле мерцающими, на значительномъ другъ отъ друга разстояніи, фонарями, какъ-бы нарочно поставленными для того, чтобы въ темныя ночи еще болѣе оттѣнять ихъ безпросвѣтную тьму, причемъ и такіе-то фонари имѣются лишь на главной улицѣ, да въ нѣсколькихъ пунктахъ Благовѣщенской и Гостинной улицъ. Понятно послѣ этого, что о внѣшней чистотѣ и благоустройствѣ города нечего и говорить: мѣстные жители совершенно не забо-

тятся о соблюденіи санитарныхъ правилъ, а потому безцеремонно валять навозъ и всевозможные отбросы прямо на улицахъ и площадяхъ, а отъ такихъ прелестей, какъ дохлыя кошки, собаки и т. п., не всегда избавлена даже и главная улица, что, впрочемъ, не рѣдкость и въ глухихъ провинціальныхъ городахъ Европейской Россіи.

Для проѣзжающихъ Красноярскъ не можетъ представить особенныхъ удобствъ. Въ самомъ дѣлѣ, каждый проѣзжающій—вообще, а въ Сибири, при ея баснословно громадныхъ разстояніяхъ и плохихъ путяхъ сообщенія, въ особенности, прежде всего и болѣе всего нуждается въ удобномъ, уютномъ и чистомъ



Красноярскъ.—Мужская гимназія.
[Le gymnase pour les garçons].

помѣщеніи, чему, конечно, и должны удовлетворять гостинницы, гдѣ онъ могъ бы и отдохнуть послѣ утомительнаго пути, и имѣть возможность удовлетворить свои потребности,—напр., по части болѣе или менѣе сноснаго питанія. Но даже въ удовлетвореніи этихъ скромныхъ желаній проѣзжающимъ черезъ Красноярскъ остается желать еще очень многого (какъ и въ большинствѣ сибирскихъ городовъ). Правда, въ настоящее время въ Красноярскѣ имѣется нѣсколько гостинницъ и меблированныхъ комнатъ, тѣмъ не менѣе, большинство ихъ мало удовлетворяютъ своему назначенію. Обстановка въ нихъ очень бѣдная, номера неуютные и неудобные,—особенныхъ заботъ о содержаніи ихъ и не проявляется. Кухни въ нихъ, благодаря отсутствію въ Красноярскѣ поваровъ, специально научившихъ свое дѣло, оставляютъ желать

многого. Изъ гостинницъ укажемъ на „Россію“, самую лучшую, гдѣ и кухня удовлетворительная, „Эрмитажъ“ и „Метрополь“. Цѣна номеровъ отъ 1 р. до 5 р.

Особенныхъ достопримѣчательностей въ Красноярскѣ нѣтъ. Существуетъ, впрочемъ, здѣсь городской музей, открытый 12 февраля 1889 года, по иниціативѣ И. А. Матвѣева. Въ настоящее время онъ имѣетъ болѣе 12 тысячъ названій. Особенный интересъ заслуживаетъ коллекція растений, собранная въ Ачинскомъ уездѣ Я. П. Прейномъ. Нѣкоторые интересъ могутъ представлять 2—3 красноярскихъ церкви (всѣхъ церквей въ немъ 11) имѣющимися въ нихъ старинными предметами, почему либо замѣчательными. Среди этихъ церквей первое мѣсто занимаетъ Воскресенскій соборъ, заложенный въ 1759 году. Изъ древностей этого собора выдаются: 1) колоколъ съ слѣдующей надписью славянскими буквами: „189 г. іюля, 1 день по указу Великаго Государя царя сей вѣстовой колоколъ съ Москвы изъ Сибирскаго приказу въ Сибирь на Красный Яръ, вѣсу въ немъ 19 п. 31 ф.“; 2) деревянный, окрашенный въ кофейный цвѣтъ потиръ съ живописными изображеніями на немъ, относящійся ко времени царствованія Бориса Годунова*); 3) мѣстный образъ Преображенія Господня, оставшійся невредимымъ во время страшнаго пожара въ 1773 году, когда расплавились даже мѣдныя деньги. Въ Благовѣщенской церкви, отстроенной въ 1813 году, имѣется замѣчательной работы извѣстнаго художника Егорова икона св. князя Александра Невскаго, пожалованная въ 1820 году императоромъ Александромъ I, по ходатайству купца Новикова. Къ сожалѣнію, эта цѣнная во всѣхъ отношеніяхъ икона значительно попорчена, благодаря небрежному храненію ея. Икона эта все время находилась у окна на правомъ клиросѣ, вслѣдствіе чего солнечные лучи, концентрированные выпуклостями оконныхъ стеколъ, падая на икону, сильно попортили ея живопись. На такую небрежность обратилъ одно время вниманіе художникъ Рутченко, изъявившій желаніе бесплатно промыть и исправить икону, но, къ сожалѣнію, вслѣдствіе какихъ то недоразумѣній, ему было отказано въ этомъ церковнымъ старостою. Наконецъ, каѳедральный Рождество-Богородскій соборъ замѣчателенъ и самъ по себѣ и по нѣкоторымъ рѣдкостямъ въ немъ. Въ 1843 году въ Красноярскѣ было получено официальное извѣстіе о рожденіи наследника цесаревича (почившаго въ 1866 г.) Николая Александровича. Бывшіе въ Красноярскѣ золотопромышленники рѣшили

*) Борисъ Феодоровичъ Годуновъ царствовалъ съ 1598 по 1605 годъ. Родился 1552 г.; происходилъ отъ татарскаго мурзы Четы, выѣхавшаго изъ орды въ Москву. Избранъ былъ на царство послѣ смерти сына Іоанна Грознаго — царя Феодора. Положылъ въ 1597 году начало крѣпостному праву, такъ какъ, по его иниціативѣ, былъ запрещенъ переходъ крестьянъ отъ одного помѣщика къ другому.

ознаменовать это событіе постройкою соборнаго храма, для чего тогда же подписали 96400 руб. По плану, составленному извѣстнымъ архитекторомъ Тономъ, началась постройка его въ 1844 году; но когда соборъ былъ уже почти оконченъ, то 29 сентября 1849 года верхніе своды его и куполь обрушились, а стѣны растрескались. Несчастій съ людьми не было. Послѣ этого купецъ Исидоръ Щеголевъ рѣшилъ построить соборъ исключительно на свои средства, на что и употребилъ 560000 рублей, въ избытокъ снабдивши соборъ весьма богатой ризницей и различными, употребляемыми при богослуженіяхъ, священными предметами и колоколами, вѣсъ которыхъ достигаетъ 958 пудовъ. Въ маѣ мѣсяцѣ 1858 года, когда соборъ еще не былъ освященъ,



Красноярскъ. — Воскресенскій соборъ, построенный въ 1773 году.
(Eglise cathédrale de la Résurrection à Krasnoïarsk bâtie en l'année 1773).

въ Бозѣ почившій наслѣдникъ цесаревичъ Николай Александровичъ, желая со своей стороны содѣйствовать благолѣпію храма, сооруженнаго по случаю его рожденія, пожаловалъ икону Рождества Богородицы въ серебряной позлащенной ризѣ и кіотѣ палисандроваго дерева. Особенность этой иконы та, что размѣръ ея въ длину соответствовалъ росту его высочества въ день его рожденія. Въ верхнихъ углахъ иконы означены число, мѣсяць и годъ рожденія Августѣйшаго жертвователя — „8 сентября 1843 года“, а въ нижнихъ — время освященія ея „18 апрѣля 1858 г.“. Икона эта находится въ иконостасѣ главнаго храма, у южныхъ диаконскихъ дверей. Затѣмъ, въ годъ освященія храма была получена въ даръ отъ Ея Величества государыни Маріи Александровны полная ризница.

Каедральный соборъ удостоился двукратнаго посѣщенія Высочайшихъ особъ: 21 июня 1863 года великій князь Алѣксѣй Александровичъ, возвращаясь изъ Америки въ Россію черезъ Сибирь, по прибытіи въ Красноярскъ посѣтилъ соборъ въ 11 ч. утра; 1 июля 1891 г. Его Императорское Величество, нынѣ благополучно царствующій Государь Императоръ Николай Александровичъ, въ бытность Наслѣдникомъ Цесаревичемъ, возвращаясь изъ кругосвѣтнаго путешествія въ Россію черезъ Сибирь, по прибытіи въ Красноярскъ также удостоилъ соборъ своимъ посѣщеніемъ.

Далеко еще не доѣзжая до Красноярска, когда самаго города еще совершенно не видно, глазамъ путешественника представляется каменная часовня, построенная на самой вершинѣ Афонтовой горы, облегающей Красноярскъ съ сѣвера. Часовня эта построена въ 1855 году красноярскимъ золотопромышленникомъ П. И. Кузнецовымъ. Первоначально на этомъ мѣстѣ была деревянная часовня и, какъ полагаютъ, въ былыя времена здѣсь же былъ сторожевой пунктъ, съ котораго казаки слѣдили за набѣгами татаръ и предупреждали объ этомъ Базайскую и другія ставицы. Въ настоящее время ежегодно, въ 9-ю пятницу по Пасхѣ, въ этой часовнѣ совершается крестный ходъ изъ всѣхъ церквей Красноярска.

Лѣтомъ красноярцы находятъ пріятный отдыхъ въ безусловно прекрасномъ городскомъ саду, въ которомъ одинъ разъ въ недѣлю играетъ сносный оркестръ. Садъ содержится очень чисто, въ немъ ежегодно зацвѣтается много клумбъ цвѣтами, значительно увеличивающими красоту сада.

Въ саду находится лѣтнее помѣщеніе общественнаго собранія. главными или, вѣрнѣе, единственными посѣтителями котораго являются лишь члены собранія и ихъ семьи. Постороннія же лица, которыя пожелали бы, напр., выпить стаканъ чаю или даже простой воды, закусить, сыграть партію на билліардѣ и т. п., должны записаться на имя кого нибудь изъ членовъ собранія и внести плату 50 коп. Ясно, что при этихъ условіяхъ всякому пробѣгающему, 50% которыхъ, несомнѣнно, вовсе не имѣютъ ни одного знакомства въ Красноярскѣ, доступъ въ общественное собраніе совершенно закрытъ. Устроить же не только отдѣльный буфетъ и билліардную для остальныхъ посѣтителей сада, но даже имѣть для нихъ простую воду—правленіе собранія до сихъ поръ не считаетъ нужнымъ.

Въ 1898 году существовавшій городской театръ въ Красноярскѣ сгорѣлъ и послѣдній антрепренеръ его В. И. Розеновъ, ранѣе бывший преподаватель пѣнія въ музыкальныхъ классахъ при Томскомъ отдѣленіи русск. музыкал. общества, окончилъ дни свои самоубійствомъ. Но въ настоящее время существуетъ желѣзнодорожный театръ, довольно вмѣстительный, и, кромѣ того, городомъ построенъ на соборныхъ по подпискѣ деньги (40 тысячъ р.) народный домъ, названный *Шушкинскимъ*, гдѣ даются спектакли. Есть еще циркъ.

Магазиновъ въ Красноярскѣ въ послѣдніе года, съ проведеніемъ Сибирской желѣзной дороги, открылось довольно много.

Желѣзнодорожный вокзалъ находится въ полуверстѣ отъ города. Лѣтомъ между Красноярскомъ, Минусинскомъ и Енисейскомъ рейсируютъ по Енисею пароходы.

Въ Красноярскѣ имѣется около 300 легковыхъ извозчиковъ, но такъ какъ на ихъ упорядоченіе не обращено никакого вниманія, то всѣ они выѣзжаютъ на биржу въ какихъ то допотопныхъ экипажахъ, оборванныхъ, обломанныхъ, крайне грязныхъ и неудобныхъ. Сами извозчики одѣваются во что хотятъ, а потому костюмы ихъ значительно разнообразны и удивительно непривлекательны; лошади—тоже плохи.

Въ Красноярскѣ находятся мужская и женская (8 классная) гимназія, духовная семинарія, учительская семинарія и при ней школа, городское 3-хъ классное училище, преобразованное въ 1888 г. изъ уѣзднаго училища, ремесленное училище Щеголевой (2-хъ классное), 1 желѣзнодорожное техническое училище, женская по-

живально-фельдшерская школа, мужское и женское епархиальныя духовныя училища, 8 одноклассныхъ мужскихъ, 1 начальное женское; затѣмъ, идутъ—Владимирскій дѣтскій приютъ, съ начальной школой, приютъ арестантскихъ дѣтей со школой, рсдильный приютъ 1. Здѣсь открытъ домъ трудолюбія, есть городская больница (на 155 кроватей) и городская бесплатная лечебница, домъ для душевно больныхъ. Два клуба—общественное и ремесленное собраніе (входъ въ нихъ по рекомендаціи членовъ съ платою—въ первое 50 к., второе—25 к.). Изъ обществъ отмѣтимъ: Общество врачей Енисейской губ., общество вспомошествованія учащимся въ Енис. губ., общество попеченія о начальномъ образованіи въ Красноярскѣ (имѣетъ книжный складъ, бесплатную народную читальню), отдѣленіе Московскаго общ. сельскаго хозяйства, общество потребителей, общество любителей музыки и литературы, общ. любителей драм. искусства, Сивяльниковское благотв. общество и др. Въ Красноярскѣ



Окрестности г. Красноярска. Утесъ подъ названіемъ „Такмакъ“ или „Столбы“ (гранитный выступъ, возвышающійся на 640 метровъ надъ уровнемъ моря). Въ утесѣ есть пещера.

(Environns de la ville de Krasnoïarsk.—Rocher portant le nom de Takmakh ou Stolbi. rocher à pic en granit, élevé de 640 metres au-dessus du niveau de la mer. Dans le rocher il y a une caverne).

имѣются типографія Е. О. Кудвянцева, П. С. Смирнова (типо-литографія), В. Д. Жилина и при губервскомъ управленіи. Есть общественная бібліотека и частная (Н. В. Скорнякова); бесплатная читальня братства Преса Богородицы, замѣчательное книгохранялище купца Г. Юдина, заключающее въ себѣ болѣе 10,000 томовъ. Издаются: политическая и общественно-литературная газета „Енисей“, редакторъ-издатель Е. О. Кулряцевъ. выходитъ 3 раза въ недѣлю (цѣна въ годъ 7 руб.), „Енисейскія губерскія вѣдомости“, съ неофициальнымъ отдѣломъ, „Сибирская врачебная газета“, начавшая выходить съ 1 декабря 1902 г. въ Красноярскѣ, по два № въ мѣсяцъ. Цѣна въ годъ съ дост. и пер. 5 р.; редакторъ-издатель А. Смирновъ. „Епархиальныя вѣдомости“ и „Протоколы общества врачей Енисейской губ.“ (безъ опредѣленнаго срока выхода), Есть нижній магазинъ Комарова довольно хорошо обставленный. Всѣхъ православныхъ церквей, какъ выше сказано, 11, изъ нихъ два камен. собора, 6 камен. и 2 деревян. храма; кромѣ того, архіерейское подворье съ Крестовой домовою церквью; 2 мужскихъ монастыря (съ 25 монашествующими), 1 римско-католическій костелъ, 1 протестантская кирка, 1

еврейская синагога. Отдѣленіе государственн. банка, отдѣленія сибирскаго торговаго банка и китайскаго банка, городской ломбардъ, городская богадѣльня и Щеголевская лѣля престарѣлыхъ. Въ городѣ бываетъ ярмарка съ 20 декабря по 10 января.

Окрестности Красноярска, какъ говорено было выше, замѣчательно красивы и первенство въ этомъ отношеніи принадлежитъ южной, за-енисейской части съ деревней *Базаихой* во главѣ. Деревня эта въ полуверстѣ отъ рѣки Енисея, у подошвы горъ Вышки и Токмака. Въ живописномъ, то пологомъ, то скалистомъ, ущельи этихъ горъ протекаетъ небольшая, но бурная рѣчка Базаиха, отъ которой получила свое названіе и деревня. Названіе это мѣстные жители объясняютъ происхожденіемъ отъ слова „базанить“— шумѣть, такъ какъ рѣчка Базаиха, протекая среди горъ, по сильно пологой мѣстности, бурлитъ и шумитъ. Иные говорятъ, что слово „базаиха“ происходитъ отъ татарскаго слова „базъ“—голова, и означаетъ, что рѣка беретъ начало въ вершинахъ горъ. Къ югу отъ селенія, пріютившагося на небольшой, очень живописной площадкѣ, пересѣкаемой рѣчкой Базаихой, тянутся отроги Саянскихъ горъ, отлогости которыхъ покрыты мѣстами мелколѣсьемъ, постепенно переходящемъ въ тайгу. Ближайшая къ селенію гора, вышиною до 600 фут., носитъ названіе Вышки. На этой горѣ еще и теперь замѣтны слѣды нѣкогда бывшаго здѣсь военнаго укрѣпленія, о чемъ свидѣлствуютъ валъ и ровъ. Гора эта со стороны, обращенной къ деревнѣ, имѣетъ крутой, почти отвѣсный спускъ; съ противоположной же стороны—довольно отлогій, удобный для подъема. Далѣе идетъ гора Токмакъ отвѣсно, въ видѣ скалы возвышающаяся надъ поверхностью до 1200 ф. и лишь съ одной стороны весьма слабо отлогая. Съ этой то послѣдней стороны мѣстные городскіе любители поэтическихъ красотъ и сильныхъ ощущеній съ большою опасностію взбираются на самую вершину Токмака. Въ награду за это они наслаждаются такими чудно-поэтическими видами на разстилающіяся у подошвы горы окрестности, что трудно выразить. Въ этихъ же отрогахъ Саянскихъ горъ имѣется, верстахъ въ 15 отъ Красноярска, и другая замѣчательно красивая скала „Столбы“, къ которой также красноярцы устраиваютъ экскурсіи. Не смотря на то, что подъемъ на эту скалу еще опаснѣе, чѣмъ на Токмакъ, среди красноярцевъ имѣется не мало охотниковъ взбираться туда,—ежеминутно и на каждомъ шагу рискуя слетѣть въ страшную пропасть.

Красивое мѣстоположеніе деревни *Базаихи*, а также близость ея къ Красноярску приноситъ ея жителямъ значительный доходъ отъ сдачи горожанамъ своихъ домовъ подъ дачи на лѣтнее время. Понятно, что обыкновенные деревенскіе дома не могутъ удовлетворять дачниковъ, привыкшихъ къ болѣе или менѣе хорошимъ жилищамъ; наконецъ, присутіи русскимъ деревнямъ грязь и обиліе навоза не только не составляютъ исключенія въ д. Базаихѣ, но, пожалуй, она, можно сказать, особенно сильно щеголяетъ этими прелестями. Тѣмъ не менѣе, Базаиха не остается безъ дачниковъ и въ желающихъ поселиться на лѣто въ ея грязныхъ и неудобныхъ деревенскихъ домишкахъ и даже избушкахъ—нѣтъ недостатка. Въ двухъ верстахъ отъ Базаихи, на сѣв.-зап. находится *древній курганъ*, свидѣтель о народности, нѣкогда обитавшихъ въ этой мѣстности, судя по тому, что при раскопкѣ кургана, проявленной нѣскольکو лѣтъ тому назадъ членомъ географическаго общества И. Т. Савенковымъ, въ немъ были найдены орудія каменнаго вѣка, какъ-то: наконечники каменныхъ стрѣлъ, каменные орудія домашняго обихода, черепки отъ домашней утвари и т. п., такъ что не можетъ быть сомнѣнія въ томъ, что курганъ этотъ современникъ давно минувшаго каменнаго вѣка. Изъ другихъ окрестностей Красноярска можно отмѣтить еще замѣчательно красивую мѣстность „*Гремячій ключъ*“, лежащую въ ущельи горы на лѣвомъ берегу р. Енисея, какъ разъ противъ деревни Базаихи. На этомъ ключѣ устроена очень красивая дача въ русскомъ стилѣ, принадлежавшая г. Матвѣеву.

Красноярскій уѣздъ занимаетъ пространство въ 18115 кв. верстъ или 194475 д. Жителей въ немъ, по свѣд. полиц. упр. за 1899 г., было 77338 (45043 м., 32295 ж.), число, несомнѣнно, менѣе дѣйствительнаго; такъ какъ въ 1881 году ихъ считалось 74859 (44137 м. и 30722 ж.). По переписи 1897 г. еще менѣе 67713 д. об. п. (м. 34836 ж. 32877). Въ общемъ—взявъ среднюю цифру смертности

и рождаемости во всей губерніи — оказывается, что рождаемость превышает смертность и въ 1894 г., напр., число рождающихся было въ губерніи 27060, а умершихъ 19213. Сравнимъ теперь распредѣленіе населенія по сословіямъ въ 1881 и 1894 гг. Потомъ дворянъ въ 1881 году числилось 674, въ 1894 г. — 676; личныхъ — 1302 и 1566, монашествующихъ 111 и 95, бѣлаго духовенства 1605 и 1714, иновѣрнаго 9 и 9, потомъ почетн. гражданъ 145 и 185, купцовъ 1450 и 1185, мѣщанъ — 235442 и 320189, войскъ регулярныхъ и иррегулярныхъ съ отпускными и запасными и ихъ семействами было 19060, а въ 1894 году 26423, инородцевъ было 47409, въ 1894 г. 43980 (призванъ вымиранія ихъ), иностранныхъ подданныхъ 37 и 162 и разночинцевъ — 6407 и 3881

Красноярскій уѣздъ холмистъ и частью гористъ. Впрочемъ, въ немъ есть пространства и безлѣсныя, болѣе возвышенныя, приближающіяся къ степнымъ. Здѣсь въ береговыхъ высотахъ Енисея находятъ часто остатки допотопныхъ житотныхъ, а также слѣды человѣка каменнаго и бронзоваго вѣка. Золотыя россыпи находятся во многихъ мѣстахъ; нѣкоторыя разрабатываются (по рѣкѣ Осиновой, притокамъ р. Маны), но золотопромышленное дѣло, вообще, не развито въ уѣздѣ. Золотой промыселъ во всей Енисейской губерніи въ 1898 г. далъ 190 п. 27 ф. 64 а. 22 д. при 227, 497,947 пуд. промытыхъ песковъ и съ 1881 г. значительно понижился (слишкомъ на 50% п.). Есть въ Красноярскомъ уѣздѣ также признаки серебро-свинцовыхъ рудъ, желѣзныхъ и залежи хорошаго качества бурого угля. Добывается также известъ и огнеупорная глина. Занятія сельскаго населенія преимущественно, земледѣліе. Кромѣ хлѣбныхъ растений, сѣютъ ленъ, простую горчицу, коноплю, просо, простой табакъ: картофель и огородныя овощи. Въ числѣ учебныхъ заведеній и учащихся въ Енисейской губерніи замѣтенъ значительный прогрессъ сравнительно съ 1864 и 1881 г. Такъ, въ 1864 г. учащихся въ Красноярскѣ было 444, въ окружн. город. — 423, въ округахъ 454, всего 1321 об. пола: въ 1881 году — при 59 учебныхъ заведеніяхъ 2152 мальч. 535 дѣв.; въ 1894 г. уже 220 учебн. зав. съ 8528 учащимися (5871 м. и 2657 д.). Въ 1881 г. приходился 1 мальч. на 156 жит. м. п. и 1 дѣвочка на 343 жен. пола и 1 учеб. зав. на 7135 д. об. п. Въ 1894 же г. 1 мал. на 48 ж. муж. п. и 1 дѣв. на 83³/₄ д. жен. пола, а одно учебное заведеніе на 2295 об. п. Главное увеличеніе въ 1894 г. дали церковно-приходскія школы и школы грамоты — 137 съ 3548 учащимися; начальныхъ, городскихъ и министерскихъ школъ было въ губерніи 65 съ 3168 учащимися. Число послѣднихъ, сравнительно съ 1881 годомъ, увеличилось лишь на 26, т. е. открылось по 2 школы въ годъ. Въ послѣдніе годы число церковно-приходскихъ школъ значительно увеличилось (въсѣхъ 109) и къ 1 января 1899 г. считалось въ губер. учебныхъ заведеній 273 съ 11753 учащимися (м 7884 и дѣв 3869).

По всеобщ. переписи 1897 года въ Енисейской губерніи насчитывалось жителей 559,902, изъ нихъ муж. 291,555 и жен. 268,347. Въ теченіе 1898 года родил. — 28,171, а умерло — 22,578 чел.: слѣдовательно, естественный приростъ населенія составилъ 5,593 чел.

Въ 1896 году исполнилось ровно 35 лѣтъ существованія Енисейской епархіи со времени ея учрежденія въ 1861 году.

Впрочемъ, еще въ 1781 г. московскимъ русскимъ соборомъ опредѣлено было учредить епископскую кафедру въ г. Енисейскѣ; но это рѣшеніе приведено было въ исполненіе только черезъ 180 лѣтъ, при чемъ учрежденная 1861 г. 26 мая, по настоянію Томскихъ архипастырей, епархія хотя и названа Енисейской, но въ кафедральный городъ получила себѣ Красноярскъ; здѣсь и кафедральный соборъ Рождества Пресвятой Богородицы, построенный при преосвященномъ томско-енисейскомъ епископѣ Аванасіѣ и освященный преосвященнымъ епископомъ Порфиріемъ.

Къ вышесказанному о Красноярскѣ и его окрестностяхъ добавимъ здѣсь нѣскольکو словъ о мужскомъ монастырѣ, лежащемъ въ 12 вер. отъ Красноярска.

Мужской Успенскій монастырь стоитъ на возвышенномъ берегу Енисея въ очень живописной мѣстности. Монастырь этотъ основанъ во время епископства третьяго енисейскаго архіерея Антонія, въ 70 хъ годахъ. Средства на учрежденіе монастыря составились изъ частныхъ пожертвованій и сборовъ. Затрачено на устройство монастыря свыше 150000 руб., но, къ сожалѣнію, затрата эта была слѣ-

лана крайне неразсчитливо и непроизводительно. На эти громадные деньги устроены были лишь двѣ маленькихъ деревянныхъ церкви и громадный, въ 102 саж. длиною и 8 саж. шириною, каменный корпусъ, весьма некрасивый по внѣшности, совершенное подобіе самаго зауряднаго сарая. Онъ былъ очень холодный и рѣшительно безъ всякихъ удобствъ. Принимая во вниманіе, что въ 70-хъ годахъ всѣ строительные матеріалы (за исключеніемъ желѣза) были въ высшей степени дешевы, нельзя не удивляться громаднымъ затратамъ, сдѣланнымъ на устройство монастыря. Монастырь имѣетъ собственной земли 3000 десятинъ, но земля эта лежитъ совершенно непроизводительно, такъ какъ монастырь не имѣетъ ни матеріальныхъ, ни физическихъ средствъ для ея обработки. Всего монаховъ не болѣе десяти человѣкъ, изъ которыхъ половина, по своей дряхлости, совершенно неспособны ни къ какому физическому труду. Доходовъ отъ пришлыхъ богомольцевъ монастырь имѣетъ самое ничтожное количество, ибо богомольцы, если и бываютъ, то только лѣтомъ и въ очень ограниченномъ числѣ и приношенія ихъ ограничиваются, буквально, копѣйками. Монастырь имѣетъ вѣкоторый доходъ еще отъ сдачи своихъ помѣстій дачникамъ, прѣѣзжающимъ сюда изъ Красноярска на лѣто. Помѣстия въ монастырскомъ корпусѣ очень запущены, никогда не ремонтируются, не имѣютъ удобствъ и, вообще, совершенно не приспособлены для болѣе или менѣе сноснаго проживанія въ нихъ.

Канскъ,—уѣздный городъ Енисейской губерніи, лежащій въ 216 вер. отъ губ. Красноярска, расположенъ на лѣвомъ берегу рѣки Кана и притокѣ его Тараѣ. Мѣстность, на которой лежитъ Канскъ, настолько низменная, что весною городъ сильно затопляется разливающимся Каномъ. Основаніе Канска должно отнести къ 1628 году, когда Красноярскій воевода Андрей Дубинскій послалъ изъ Красноярскаго острога людей на берегъ рѣки Кана, гдѣ и былъ построенъ острогъ для приведенія въ покорность кочевавшихъ тамъ котовъ и названъ Канскимъ. Въ 1640 году изъ этого острога, по мысли Красноярскихъ воеводъ, и образовался Канскъ. Строителемъ Канска былъ атаманъ Ермакъ Евстафьевъ. Первоначально предполагалось построить его на устьѣ р. Упсы, но предположеніе это не осуществилось и, вмѣсто того, у рѣки Кана, при Аракѣевскомъ порогѣ, въ 48 верстахъ отъ Канскаго острога, было построено зимовье, укрѣпленное полисадникомъ. Въ 1822 г., при образованіи Енисейской губ., Канскъ былъ сдѣланъ окружнымъ городомъ, но гербъ ему данъ лишь 8 декабря 1855 г. По переписи 1897 г. жителей въ немъ 7504 души обоого п. (м. 4482, ж. 3022); по свѣдѣніямъ за 1890 г. только 6840 (муж. 3747, жен. 3093). Домовъ около 530. Въ городѣ двѣ каменные церкви—соборъ и кладбищенская. Главный предметъ торговли—хлѣбъ, которымъ Канскъ снабжаетъ Иркутскъ и приска съверной Енисейской тайги. Въ немъ имѣется 16 небольшихъ заводовъ, преимущественно—кирпичныхъ, кожевенныхъ и мыловаренныхъ, и съ небольшимъ 40 лавокъ и магазиновъ, среди которыхъ лучшими считаются мануфактурные и бакалейные магазины Гадалова и Чевелева. Въ городѣ имѣются два училища—мужское и женское,—почтово-телеграфная контора, общественный городской банкъ съ ежегоднымъ оборотомъ до 150000 р., больница и различныя правительственныя учрежденія.

Также клубъ. Улицы города не мощены и фонарями, за самымъ ничтожнымъ исключеніемъ, не освѣщаются. Вообще, Канскъ напоминаетъ скорѣе большое торговое село, чѣмъ городъ. Гостиница въ Канскѣ одна и отвратительная. Останавливаться лучше на постоянныхъ дворахъ. Изъ нихъ отмѣтимъ Шмакова, гдѣ и довольно чистая обстановка, и кормятъ хорошо. Въ Канскѣ—переправа черезъ р. Канъ. Мировые суды 1 и 2 уч. Кан. уѣз.

Канскій уѣздъ занимаетъ пространство въ 82,270 кв. в. Жителей въ немъ къ 1 января 1899 г. было 93747 (муж. 50871, жен. 40876). Граничить съ Иркутской губерніей, отдѣляясь отъ нея теченіемъ рѣкъ Тагула и Бирюсы. Населеніе уѣзда, преимущественно, русское (изъ аборигеновъ края проживаютъ въ незначительномъ числѣ камасинцы, карагасы и осѣдлые туягусы по р. Онѣ). Онѣ управляется 4 волостными правленіями и 3 став. приставами. Въ уѣздѣ существуютъ винокуренный и солеваренный заводы и золотосодержащіе прииска (*Бьлюгорія*), уже выработывающіеся. Населеніе занимается земледѣліемъ и работами на заводахъ и приискахъ. Пути сообщенія невозможны. Пьянство свило здѣсь прочное гвѣздо и прекрасный полъ, по близости къ приискамъ чрезвычайно простъ, относительно щеголеватъ и добродушенъ. Криминальныхъ случаевъ здѣсь болѣе, чѣмъ въ остальныхъ округахъ. Авторы ихъ—въ большинствѣ поселенцы и потомки рабочихъ и мастеровыхъ давно закрытаго солевареннаго каторжнаго завода. По селамъ Канскаго уѣзда когда то жили декабристы и добрая память о нихъ живетъ въ народѣ по сію пору. Еще особенностію уѣзда можно считать Шалаевское отдѣльное крестьянское общество на крайнемъ сѣверо-востокѣ. Лѣтомъ проѣхать туда возможно только черезъ Нижнеудинскій уѣздъ, а по зимамъ—простѣкой въ тайгѣ, представляющей одну станцію въ 120 верстѣ. Благодаря малому количеству кабаковъ, шалаевскіе крестьяне живутъ зажиточно; иные изъ нихъ имѣютъ по десятку тысячъ р. и занимаются, кромѣ земледѣлія, рыболовствомъ и звѣроловствомъ.

Нижнеудинскъ,—уѣздный гор. Иркутской губерніи, лежитъ подѣ 54°55' с. ш. и 68°50' в. д., на правомъ берегу р. Уды въ живописной мѣстности и окруженъ скалистыми горами. Въ 1684 году на этомъ мѣстѣ былъ построенъ Удинскій острогъ (а ранѣе здѣсь съ 1652 г. существовало зимовье) для сбора ясака съ бурятъ. Въ 1783 г. Нижнеудинскъ назначенъ уѣзднымъ городомъ, а въ 1822 году переименованъ въ окружный. Въ 1735 г., во время посѣщенія Гмелина, въ Нижнеудинскомъ острогѣ было только 6 домовъ.

Жителей къ 1 января 1899 г. считалось 5909 (муж. 3316 и жен. 2593). Жилыхъ строеній 770, нежилыхъ болѣе 1900. Изъ домовъ каменный только одинъ. Жители занимаются скотоводствомъ, хлѣбопашествомъ и огородничествомъ; торговля незначительна.

Въ городѣ имѣются, между прочимъ, 3 церкви, 4 часовни, 1 еврейскій молитвенный домъ, женская прогимназія, уѣздное училище, приходскія школы, больница, тюремный замокъ, почтово-телеграфная контора, 3 водочныхъ завода, хлѣбный магазинъ. Есть общественное собраніе и гостиница. Въ городѣ переправа черезъ р. Уду. Рѣка беретъ начало въ юго-западной части Нижнеудинскаго уѣзда, изъ хребта Эрикъ-Таргакъ-Тайга, течетъ въ Енисейскую губернію и тамъ, сливаясь съ Бирюсой или Оной, составляетъ р. Тасѣвку, которая, повернувъ на сѣверо-западъ, впадаетъ въ Анггару съ лѣвой стороны. Длина теченія до слиянія съ Бирюсой 700 верстѣ, ширина у Нижнеудинска 50 саж., глубина 9 футовъ; дно песчано и каменисто; быстра, судоходна отъ Нижнеудинска; долина рѣки рудовосна; выше Нижнеудинска въ 18 и 100 верстахъ—по берегамъ значительныя пещеры. Лучшіе магазины: ба-

кал., галант., мануф. и разн. товаровъ торг. дома „Шелкуновъ и Метелевъ“ (въ подгородномъ селеніи) и Буголина. Въ городѣ камера мирового судьи 1-го участка Нижнеудинскаго уѣзда.

Нижнеудинскій уѣздъ занимаетъ пространство въ 106798 кв. в. Жителей было къ 1 января 1900 г. 81723 (47188 м. и 34535 ж.). Занимаетъ западную часть Иркутской губ. и съ юго-западной стороны прилегаетъ къ Монголіи, отдѣляясь отъ нея Саянскимъ хребтомъ. Занятіе жителей земледѣліе, скотоводство, звѣроловство и золотопромышленность (пріискъ по р. Бирюсъ).

Тулунъ,—большое село при р. Ии и Тулунчикѣ. Названіе это произошло отъ бурятскаго слова „тулунъ“, что значитъ—мѣшокъ. Жителей болѣе 5000. Здѣсь 2 церкви, училище, больница (при ней врачъ, фельдшеръ и фельдшерица), почтово-телеграфное отдѣленіе, хлѣбный магазинъ, соляная стойка, спичечная фабрика, 11 постоянныхъ дворовъ, двѣ ярмарки. Переправа черезъ р. Ю, Ія или Уя, лѣвый притокъ рѣки Оки, беретъ начало изъ небольшого озера на сѣверномъ склонѣ Саянскаго хребта; длина теченія до 500 верстъ, глубина незначительна, течетъ въ дикихъ и скалистыхъ ущельяхъ. Въ верховьяхъ рѣки находятся минеральные источники. Здѣсь камера мирового судьи 2-го уч. Нижнеудинскаго уѣзда. Изъ Тулуна проведенъ телефонъ въ Николаевскій заводъ, имѣющій до 6000 жителей. Въ Тулунѣ есть клубъ, помѣщающійся въ собственномъ домѣ.

Иркутскъ,—губернскій городъ Иркутской губ., мѣстопробываніе Иркутскаго военнаго генераль-губернатора, управление коего распространяется на Иркутскую и Енисейскую губ. и Якутскую область и архіепископа Иркутскаго и Верхоленскаго—лежитъ подъ 52°16' с. ш. и 104°16' д. къ востоку отъ Гринвича и 154 м. высоты надъ уровнемъ моря, на полуостровѣ, образуемомъ судоходной рѣкой *Ангарой* и впадающей въ нее рѣчкой *Ушаковкой*, отдѣляющей отъ города предмѣстья *Знаменское* и *Рабочую Слободу*; на противоположномъ (лѣвомъ) берегу Ангары—*Глазовское* предмѣстье. Невдалекѣ отъ послѣдняго, противъ города, въ Ангару впадаетъ рѣка *Иркутъ*. Ангара—притокъ Енисея, одна изъ быстрѣйшихъ рѣкъ въ мірѣ, служитъ единственнымъ истокомъ, отстоящаго въ 66 верстахъ отъ города, озера Байкала. Быстрота теченія Ангары возлѣ города доходить до 1,67 метра въ секунду, при площади поперечнаго разрѣза рѣки въ 1365 кв. метр. Ширина Ангары противъ Иркутска 250 саж., глубина отъ 2 до 5 саж. Температура воды, даже въ самые жаркіе лѣтніе дни, не поднимается выше 9° К. Возлѣ города Ангара замерзаетъ только въ концѣ декабря, иногда въ январѣ. Обычное вскрытіе рѣки—въ первой половинѣ апрѣля. Въ Иркутскѣ весенняго половодія не существуетъ. Высокаго уровня Ангары достигаетъ во второй половинѣ лѣта и наибольшаго—зимою. Случается, что рѣка выступаетъ изъ береговъ и затопляетъ низменныя части города. Задолго до замерзанія на Ангарѣ появляется ледяная шуга, изъ которой постепенно образуется неровная ледяная кора (торосы).

Дно Ангары каменистое. Вода необыкновенно прозрачна (дно видно на большой глубинѣ), не имѣетъ ни малѣйшаго запаха и на вкусъ очень пріятна. Почва, на которой стоитъ Иркутскъ, черноземъ, подпочва—крупная и мелкая галька. Въ большей части города не глубоко подъ почвой находится вода. Восточная часть города и окружающія его горы имѣютъ почву глинистую, доставляющую хорошій матеріалъ для кирпича. Въ окрестностяхъ города, въ долинѣ, лежащей на правомъ берегу Ангары, почва черноземная (поемный лугъ, служащій для выгона скота). Къ сѣверу на семь верстъ по городской землѣ, на правомъ берегу Ангары, тянутся болота и озера, уходящія къ востоку, гдѣ схо-



Гербъ Иркутской губерніи
(Le blason du gouvernement d'Irkoutsck).

дятся горы *Пшеничная* и *Верхоленская*. На югъ за Ангарой и *Кайской* горой идетъ долина, по которой течетъ рѣчка *Кая*, впадающая въ Иркутъ *).

Будущимъ въ Иркутскъ сухимъ путемъ по Московскому тракту придется, въ верстѣ отъ города, переѣзжать рѣчку Иркутъ. Въ

*) Для обстоятельнаго ознакомленія съ мѣстными климатическими условіями и географіей Иркутска и Иркутской губерніи слѣдуетъ прочесть *Иркутскъ и Иркутская губернія* М. В. Залоскина 1870 г. „Очерки Сибири для народнаго чтенія“. Очеркъ первый: *Иркутская губернія*, Изд. Макушина, в томъ II-й (1-й выпускъ) *Материаловъ по изслѣдованію землепользованія и хозяйственнаго быта сельскаго населенія Иркутской и Енисейской губерній. Первое столѣтіе Иркутска*, изд. В. П. Сукачева. Эти книги имѣются въ Иркутск. городск. публичной библиотекѣ.

недалекомъ разстояніи отъ переправы Иркутъ дѣлится на два рукава и образуетъ *Дялчій* островъ. Въ 1652 г., на этомъ островѣ, явившіеся сюда для сбора ясака съ буряты енисейскіе казаки, предводительствуемые боярскимъ сыномъ Иваномъ Похабовымъ, построили зимовье. Мѣсто это заливаема водой, вслѣдствіе чего, по распоряженію енисейскаго воеводы, казаки переселились на правый берегъ Ангары, гдѣ и выстроили Иркутскій острогъ *). Въ 1682 г. учреждено Иркутское воеводство, а въ 1686 г. острогъ возведенъ въ городъ Иркутскъ. Въ 1731 г. Иркутскъ наименованъ провинціальнымъ городомъ и воеводы замѣнены вице-губернаторами. 19 октября 1763 г. учреждена Иркутская губернія и Иркутскъ сталъ губернскимъ городомъ. Въ 1783 г. учреждено Иркутское намѣстничество, послѣ чего Иркутскъ служилъ мѣстомъ пребыванія нѣсколькихъ намѣстниковъ (Якобій, Пиль, Лецано) и сибирскаго генераль-губернатора Селифантова. Слѣдовавшій за послѣднимъ сибирскій генераль-губернаторъ Пестель управлялъ Сибирью изъ Петербурга. Во время его генераль-губернаторства управленіемъ Иркутской губерніей, въ предѣлы которой входили тогда нынѣшнія Забайкальская и Якутская области, завѣдывалъ губернаторъ Трескинъ, памятный своею энергіей, доходившей до жестокости, распрядительностью и борьбой съ мѣстнымъ купечествомъ, закончившейся увольненіемъ Пестеля и назначеніемъ сибирскимъ генераль-губернаторомъ Сперанскаго. Плодомъ полутороговой службы въ Сибири, или, по болѣе вѣрному опредѣленію самого Сперанскаго, его путешествія по Сибири, явилось, утвержденное 22 іюля 1822 г. въ законодательномъ порядкѣ *Учрежденіе для управленія Сибирскихъ губерній*, раздѣлившее Сибирь въ административномъ отношеніи на *Западную* и *Восточную*. Центромъ Управленія послѣдней, включавшей въ себя губерніи Енисейскую и Иркутскую, съ областями Якутской и Забайкальской, а впослѣдствіи (съ 1858 г.) и весь Приамурскій край, служилъ городъ Иркутскъ. Въ немъ имѣлъ пребываніе генераль-губернаторъ и находилось Главное Управленіе Восточной Сибири съ своимъ Совѣтомъ и отдѣленіями по всѣмъ отраслямъ мѣстнаго управленія. Въ 1887 г. упразднено временно остававшееся при иркутскомъ генераль-губернаторѣ Главное Управленіе Восточной Сибири. Взамѣнъ его учреждены канцелярія генераль-губернатора, Учебный Отдѣлъ и Горное Управленіе Восточной Сибири. Во главѣ мѣстнаго военнаго управленія стоитъ командующій войсками Иркутскаго военнаго округа. Должность эта соединена съ должностью генераль-губернатора.

*) Противъ „Иркутъ рѣки на верхоленской сторонѣ“ и былъ заложенъ, въ 1661 г., новый острогъ— „житный государевъ амбаръ съ башней на верху и нѣсколько башенъ по сторонамъ“.

Даемъ здѣсь описаніе Иркутска 30-хъ годовъ XVIII вѣка, заимствованное нами изъ труда, изданнаго въ 1902 г. В. П. Сукачевымъ „Первое столѣтіе Иркутска“. Описаніе это сдѣлано извѣстнымъ историкомъ XVIII в. Миллеромъ и взято изъ его портфеля.

„Въ ономъ городѣ, т. е. Иркутскѣ“, на самомъ берегу Ангары малый четырехугольный рубленый городъ мѣрою въ длину 90, въ ширину 10 саж. со тремя глубокими башнями на 3-хъ углахъ, да съ двумя проѣзжими башнями, а именно—одна съ нижней стороны города въ стѣнѣ, которая Сергіевской называется, а другая въ стѣнѣ-жѣ отъ р. Ангары. Въ стѣнѣ отъ оной р. Ангары имѣется провинціальная канцелярія каменная, въ ней 3 палаты, а подъ нею 3 кладовыя палаты да ко оной канцелярії пристроена деревянная судебная, подъ которою одинъ амбаръ есть, гдѣ денежная, ясная и всякая казна кладется, а близъ оной канцелярії на углу вице-гу-



Дѣвичій институтъ и музей въ Иркутскѣ.
(Institut des demoiselles et le musée à Irkoutsk).

бернаторскій домъ, съ амбарами и погребами, да въ городской стѣнѣ насупротивъ оной стѣны, которая отъ рѣки Ангары, соборная церковь каменная во имя Спаса Нерукотвореннаго образа съ придѣломъ Николая чудотворца, а колокола оной церкви висятъ на вышеоубявленной Сергіевской башнѣ, на которой также и боевые часы имѣются. Еще имѣются въ городской стѣнѣ кладовыя амбары, да сушило, да въ самомъ городѣ зеленой погребъ каменной, гауптвахта, старая камерирская контора, а подъ нею три амбара въ которыхъ всякіе судовые припасы хранятся. Артиллерія онаго города состоитъ изъ 3 большихъ мѣдныхъ пушекъ, 2 чугуныхъ поменьше, изъ II малыхъ чугуныхъ же пушекъ. За малымъ городомъ имѣется слѣдующее строеніе, а именно: соборная церковь каменная во имя Богооявленія Господня съ придѣломъ снятыхъ апостоловъ Петра и Павла и съ каменною колокольней, въ которой построена церковь во имя св. Іоанна Воиственника, приходскія церкви: св. великомученика Прокопія, Пресв. Богородицы Тихвинскія, Живоначальныя Троицы съ придѣломъ св. апостолъ Петра и Павла, Пресв. Богородицы Владимірска съ придѣломъ св. Предтечи и Крестителя Іоанна, ратуша, гостинный дворъ, и въ стѣнѣ онаго таможня, да впереди онаго таможня, да впереди онаго двора винный подвалъ. За гостиннымъ дворомъ мясной рядъ, да подлѣ гостиннаго двора мелочной рядъ, полковая казачья изба, полицмейстерская контора, тюрьма,

пороховой ябаръ, а около онаго забрана заплотомъ каменная пивоварня, а при ней пивной кабакъ; винныхъ и медовыхъ кабаковъ 10, изъ которыхъ одинъ подъ таможеню, имѣется торговая баня, 3 соляные ябара, одинъ казенной да 2 Вознесенскаго монастыря. Обывательскихъ домовъ 933. Около всего посада обведенъ деревянный полисадъ мѣрою по 1277 саженъ и проведенъ съ обѣихъ сторонъ къ р. Ангарѣ, а за палисадомъ выкопанъ ровъ и поставлены рогатки. Во ономъ полисадѣ имѣется 14 редутовъ да трое проѣзжихъ ворота. За полисадомъ выше города есть церковь во имя Живоначальной Троицы съ придѣломъ Пресв. Богородицы всѣхъ скорбящихъ да 12 казенныхъ хлѣбныхъ ябаровъ. Понизже города по той же сторонѣ Ангары есть дѣвичій монастырь, а въ ономъ монастырѣ церковь во имя Знамѣнія Пресв. Богородицы съ придѣломъ Николая Чудотворца. Между городомъ и помянутымъ монастыремъ впаля съ восточной стороны въ Ангару рѣка Ушаковна или Ида, на которой отъ устья верстахъ въ 2 стоятъ 3 хлѣбныя мельницы да толчая».

Число жителей въ Иркутскѣ, по послѣдней переписи 51464 об. пол. (26517 муж. и 24917 жен). Главная часть жителей мѣщане—русские православные. Ссылный элементъ изъ разныхъ концовъ Россіи въ значительномъ числѣ. Буряты только появляются на городскихъ базарахъ для сбыта сѣна и хлѣба и закупа требующихся имъ предметовъ. Евреями Иркутскъ очень богатъ. Они проникли во всѣ слои здѣшняго общества и родившіеся или выросшіе здѣсь отличаются правильностью русскаго выговора и большимъ индифферентизмомъ къ своимъ религіознымъ и бытовымъ особенностямъ; среди зажиточныхъ и богатыхъ иркутскихъ евреевъ, переходъ въ православіе не портитъ отношеній ни съ членами семьи, ни съ прочими единовѣрцами. Польское возстаніе 1863 года оставило въ Иркутскѣ довольно значительную польскую колонию, въ настоящее время состоящую, преимущественно, изъ людей ведущихъ торговля дѣла, и ремесленниковъ. Когда то многочисленная и блиставшая знаніями и талантами интеллигентная часть живущихъ въ Иркутскѣ поляковъ въ настоящее время очень малочисленна и съ каждымъ годомъ все болѣе рѣдѣетъ за смертью ея представителей. Иностранцевъ въ Иркутскѣ очень немного, изъ европейцевъ почти исключительно одни нѣмцы; французовъ одинъ или два; датчанъ двое; англичанъ и другихъ націй вовсе нѣтъ. Постоянно живущихъ въ Иркутскѣ китайцевъ человекъ около ста, исключительно мушинъ. Живутъ китайцы совершенно обособленно. Занимаясь торговлей китайскими шелковыми, мѣховыми, бакалейными товарами и чаемъ, слывуть за скупщиковъ вывозимаго изъ тайги золота. Помѣстнаго дворянства въ Иркутскѣ нѣтъ. Высшій кругъ, такъ называемаго *общества*, состоитъ въ немъ изъ чиновниковъ и нѣсколькихъ военныхъ, преимущественно—начальниковъ отдѣльныхъ частей, и болѣе богатыхъ купцовъ; при чемъ стариннаго родовитаго купечества въ Иркутскѣ, въ настоящее время, тоже нѣтъ. Интеллигенцію города составляютъ учителя и учительницы, врачи, адвокаты, нѣкоторая часть чиновниковъ канцеляріи генераль-губернатора, судебныхъ учреждений, акцизнаго управленія и податной инспек-

ціи и нѣсколько офиперовъ генеральнаго штаба и военно-окружнаго суда. Вдущему въ Иркутскъ изъ Европейской Россіи необходимо свыкнутся съ мыслью, что онъ не найдетъ въ этомъ городѣ удобнаго помѣщенія даже за большія деньги. Даже не-требовательнаго человѣка иркутскія гостинницы способны привести въ отчаяніе. Въ нѣкоторыхъ гостинницахъ— кровати часто съ грязными мочальными тюфяками, неудобная мебель, неисправные звонки, грубая и неумѣлая прислуга, отсутствіе вентиляціи, проистекающее отсюда зловоніе, темные корридоры, отвратительныя ватерклозеты и полное отсутствіе ваннъ. Ко всему этому поляйшая



Иркутскъ.—Промышленное училище.
(Ecole industrielle à Irkoutsk)

недисциплинированность публики, выражающаяся невниманіемъ не только днемъ, но и ночью къ спокойствію сосѣдей, и предпочтеніе, оказываемое содержателями гостинницъ шумному и кутящему посѣтителю и постояльцу передъ людьми, желающими покоя и хотя бы самаго примитивнаго комфорта. За послѣдніе годы, послѣ проведенія желѣзной дороги, открыто нѣсколько новыхъ гостинницъ, изъ которыхъ лучшими, въ отношеніи удобствъ и благоустройства, считаются „Метрополь“, „Россія“ „Деко“ (преобразована), имѣющія рестораны и отдѣльные №№ для пріѣзжающихъ, обставленные довольно прилично. Цѣны въ ресторанахъ—очень высокія; номера—отъ 1 до 5 руб. въ сутки. Въ ресторанахъ „Деко“, „Россія“, „Империаль“—подвизаются „женскіе оркестры“, пѣвчички и этуали. Лица, избѣгающія безпокой-

наго сосѣдства ресторановъ (въ особенности—семейные), предпочитаютъ по прїѣздѣ въ Иркутскъ останавливаться въ мебелированныхъ комнатахъ „Амурское Подворье“ (уг. Большой и Котельниковской ул.), существующихъ уже много лѣтъ. Номера сдаются посуточно отъ 1 руб. Въ нѣкоторыхъ гостинницахъ, въ ресторанахъ, поютъ хоры арфистокъ, имѣются балалаечники, духовые оркестры и т. д.

Коммиссіонеровъ нѣтъ. Посыльныхъ на улицахъ Иркутска также нѣтъ. Коммиссіи исполняются номерной прислугой или извозчиками.

Квартиры въ Иркутскѣ дороги и неудобны. Каменныхъ домовъ мало. Иркутскъ—преимущественно, деревянный городъ. Внутреннее размѣшеніе домовъ и квартиръ очень неудобное. Масса оконъ съ крайне узкими простѣлками. Двери среди стѣнъ и неудобно расположенныя большія вѣчи довершаютъ неудобство. Дома плохо проконопачиваются, черныхъ половъ нѣтъ,—вслѣдствіе чего изъ оконъ и изъ-подъ полу дуетъ. Форточекъ не дѣлаютъ, вентиляторы малы, а то ихъ вовсе нѣтъ. Ватеръ-клозеты въ городѣ на перечеѣ и только въ домахъ богатыхъ людей. Кухни отдѣлены отъ квартиръ или холодными стѣнами, или дворомъ. Входы съ улицы рѣдки—большей частью со двора, при чемъ ворота запираются рано и возвращающимся домой квартирантамъ нерѣдко приходится подолгу ожидать, на морозѣ въ 20—30 градусовъ, впуска ихъ домой.

Въ центральной части города квартира въ пять сравнительно небольшихъ комнатъ, стоитъ 50 р. въ мѣсяцъ. Квартира въ 30 рублей три маленькихъ комнаты. Сезонъ найма квартиръ июнь и июль мѣсяцы. Въ остальное время года сколько нибудь удобную квартиру можно найти только случайно. Меблированная квартира—тоже дѣло случая и къ тому же довольно рѣдкаго. То, что сдается въ Иркутскѣ подъ названіемъ мебелированныхъ квартиръ—одна или двѣ комнаты, отдѣльныхъ отъ общей съ хозяевами квартиры, съ поставленными въ этихъ комнатахъ кроватью, нѣсколькими вѣскими стульями, зеркаломъ и ломбернымъ столомъ. Комода, шкафа, письменнаго стола и мелкой мебели, за рѣдкимъ исключеніемъ не полагается. Одинокіе и небогатые люди большею частью нанимаютъ себѣ комнаты въ общей съ хозяевами квартирѣ, со столомъ и прислугой отъ нихъ. Обходится—отъ 20 до 40 руб. въ мѣсяцъ.

Сдающіе квартиры рѣдко о томъ публикуютъ въ мѣстной газетѣ и ищущимъ квартиру приходится разспрашивать знакомыхъ, обходить улицы и читать ярлыки. Болѣе удобныя квартиры берутся на расхватъ и о нихъ заранѣе хлопочутъ. *Дачный* сезонъ въ Иркутскѣ продолжается мѣсяца два—два съ половиною—съ конца мая до начала августа. Дачный районъ очень обширенъ. Ближайшія дачи въ предмѣстьяхъ города: Рабочей Слободѣ и Глазковѣ. Въ первомъ изъ этихъ мѣстъ дачи обширнѣе и лучше устроены, обсажены садами. За то мѣстность здѣсь сыра и некрасивая, и мѣста для прогулокъ вблизи не имѣется. Въ Глазковѣ, въ особенности въ нѣкоторомъ отдаленіи отъ большой дороги, воздухъ превосходный: лѣтняя жара умѣряется близостью Ангары; мѣсть для прогулокъ, и притомъ въ живописной и разнообразной мѣстности, достаточно. Лучшая дачная мѣстность—долина Кан, въ 2-хъ верстахъ отъ города, съ деревнями Мельниковой и Медвѣдовой и, такъ называемыми, дачами Камянской, принадлежащими городскому обществу. Въ верстѣ отъ города, съ прекраснымъ купаньемъ въ Иркутѣ, дачи Бирюля; а то на Иркутѣ все лѣто масса мошекъ и комаровъ, отравляющихъ пребываніе въ этой, во всѣхъ другихъ отношеніяхъ, превосходной мѣстности. Изъ болѣе отдаленныхъ дачныхъ мѣстъ лучшія деревни Пивовариха (10 в. отъ города), Смоленщина (9 вер.), Максимова (9 в.) и Оляха (20 верстахъ). Последняя излюбленное мѣсто педагоговъ; здѣсь же находится дача мужской классической гимназіи. Прекрасное купанье въ быстрой и замѣчательно чистой горной рѣкѣ Оляхѣ; кругомъ сосновый и лиственничный лѣсъ; мѣстность замѣчательно живописная; множество грибовъ, ягодъ, от-

личныя мѣста для охоты и рыбной ловли. Цѣна на дачи зависитъ, главнымъ образомъ, отъ мѣстности. Самыя дорогія дачи въ Рабочей Слободѣ, въ Ушаковкѣ, отъ 200 до 300 руб. за сезонъ. Въ Глазковѣ и на Каѣ—отъ 100 до 200 р. Есть дешевле, но очень маленькія и неудобныя. Въ указанныхъ выше деревняхъ дачу (крестьянскую избу) можно имѣть рублей за 60 и дешевле.—*Отопленіе* въ Иркутскѣ производится, обыкновенно, *илаанками*. Только въ двухъ—трехъ учебныхъ заведеніяхъ да въ новыхъ торговыхъ помѣщеніяхъ устроено духовое отопленіе. Зимой натапливаютъ до невозможной температуры: 17 градусовъ считается иркутскими нормальной комнатной температурой; 14°—зябнуть и кутаются. Дрова приобретаются на Сѣнномъ базарѣ, волеѣ Ушаковки, куда доставляются въ базарные дни окрестными крестьянами, и въ дровяныхъ складахъ на набережной Ангары, близъ канцеляріи генераль-губернатора. Стоимость дровъ колеблется между 5 и 7 рублями за сажень однополѣнныхъ ($\frac{3}{4}$ арш. длины). Самыя дорогія дрова березовыя. Вы-



Иркутскъ. Видъ съ Кайской горы.
(Irkoutsk.—Vue du haut de la montagne Kaïsky).

годѣйшее время для закупки дровъ—декабрь. При требованіи значительнаго количества всего выгоднѣе покупать непосредственно у крестьянъ, съ которыми можно сговориться на базарѣ или на постоянныхъ дворахъ.

Жизнь въ Иркутскѣ, вообще, очень дорога. Цѣны на припасы первой необходимости часто, иногда совсѣмъ неожиданно, сильно колеблются, вслѣдствіе чего весьма трудно заранѣе опредѣлить сумму своихъ продовольственныхъ расходовъ. Послѣдніе годы цѣна на пудъ ржаной муки падала на городскомъ базарѣ до 30 коп.; въ настоящее время она доходитъ до 2 рублей, а бывали годы, и еще не такъ давно, когда цѣна на ржаную муку доходила даже до 3 р. пудъ.—Мясо отъ 7 до 12 к. фунтъ; обыкновенно 10 к. Съ ноября по май мясо продается въ моро-

женномъ видѣ. Такъ называемое парное мясо зимою можно достать только по заказу. Изъ рыбъ—байкальскій *омуль* и разновидность омуля *селена*—продаются исключительно въ соленомъ видѣ отъ 20 до 40 к. штука. Это, какъ уже и было говорено выше, любимѣйшая пища мѣстнаго населенія. Послѣ омуля наиболѣе популярная въ Иркутскѣ рыба—хариусъ (любимая и въ Томскѣ). Байкаль доставляетъ прекрасную осетрину, линковъ, налимовъ. Цѣна на эти рыбы довольно высока и крайне измѣнчива. Появляющаяся на базарѣ дичь разнообразна: рябчики, куропатки, тетерева, утки, зайцы, дикія козы. Определенныхъ цѣнъ не существуетъ и, во всякомъ случаѣ, цѣны не ниже столичныхъ. Овощами, за исключеніемъ картофеля, капусты и огурцовъ, Иркутскъ не богатъ и онѣ дороги. Всѣ эти продукты, а равно и молочные продукты пріобрѣтаются, главнымъ образомъ, на двухъ городскихъ базарахъ—Хлѣбномъ и Молочномъ. Главные базарные дни—понедѣльникъ и пятница. Въ воскресенье и праздничные дни торговля на базарахъ не производится. Самое оживленное время базарной торговли отъ 8 до 10 ч. утра.

Въ отношеніи приготовления пищи Иркутскъ оставляетъ желать очень многого. Полное отсутствіе не только хорошихъ, но даже сносныхъ поваровъ. Кухарки самоучки—истинное несчастье для хозяекъ, по своей неумѣлости, грубости и нетрезвому поведенію. Въ случаѣ какихъ-либо праздничныхъ пріемовъ въ Иркутскѣ, даже люди съ большимъ достаткомъ, прибѣгаютъ къ, такъ называемымъ, *престольникамъ*, которые берутъ на себя изготовление обѣда или ужина съ своей сервировкой и прислугой. Лучшими престольниками считаются здѣсь *Серебренниковъ* и *Юнгъ*.

Освѣщеніе въ городѣ керосиномъ и свѣчами. Комнатная прислуга, за рѣдкимъ исключеніемъ, женская. Нормальная плата горничной, кухарки и няни—8—10 руб. въ мѣсяцъ на хозяйскомъ содержаніи. Кучера и дворники получаютъ 18—20 руб. на хозяйскомъ содержаніи. По своимъ качествамъ иркутская прислуга не можетъ удовлетворить даже самыхъ непритязательныхъ требованій. (Не многимъ лучше, впрочемъ, прислуга и въ другихъ сибирскихъ городахъ).

Почтово-телеграфная контора находится на Почтамтской улицѣ. Почтовая контора часто бываетъ переполнена и приходится подолгу ждать; во избѣжаніе этого лучше всего приходитъ между 1 и 2 ч. или утромъ къ 9 ч. На телеграфѣ слѣдуетъ избѣгать времени отъ 4 до 6 ч. пополудни, такъ какъ въ эти часы передаются телеграммы мѣстныхъ отдѣленій Государственнаго и Сибирскаго банковъ и частному отправителю приходится долго ждать.

Телефонная сѣть достаточно развита. Имѣется болѣе 430 абонентовъ. Иркутскъ соединенъ телефонами съ пригородомъ Лисихой (двѣ версты отъ города), въ которой находятся винные склады, селеніемъ Лиственичнымъ (60 в. отъ Иркутска на берегу Байкала, телефонъ пароходства Нѣмчинова); суконной фаб-

рикой Бѣлоголовыхъ въ с. Тельмѣ (60 верстѣ) и фарфоровой фабрикой Перевалова, въ 100 вер. отъ города.

Биржевыя навозники (легковыя) въ Иркутскѣ довольно сносныя. Стоять на биржахъ и услугъ своихъ не навязываютъ. Плата днемъ: конецъ 20 к., часъ 50 к., ночью вдвое; за день 3—4 р. Частныя экипажи неаѣливы: пролетки въ сдву лошадь и телѣжки-плетушки; колясокъ и каретъ очень мало и утилизируются этотъ родъ экипажей, преимущественно, на свадьбахъ.

Иркутскъ—одинъ изъ мало благоустроенныхъ губернскихъ городовъ. За послѣднее время, впрочемъ, приняты энергичныя мѣры къ замощенію главной улицы города Большой и части Набережной, возлѣ дома генераль-губернатора. Тротуары деревян-



Иркутскъ.—Большая улица.—Маринскій пріютъ.
(Vue de la ville d'Irkoutsk.—Grande rue.)

ныя съ уступами, дырами, порогами и провалами. Освѣщеніе улицъ производится керосиномъ; скудно по числу фонарей и въ высшей степени неисправно. Ни водопроводовъ, ни хотя бы самой примитивной канализаціи не существуетъ. Благодаря немощнымъ улицамъ въ сухое время, въ особенности весной, когда дожди перепадаятъ рѣдко, а вѣтры сильны и часты, пыль на улицахъ ужасная; осень обыкновенно—сухая, теплая. Вѣтеръ осенью въ Иркутскѣ явленіе рѣдкое и пыль, поднимаемая уличной ѣздой, неподвижно стоитъ въ воздухѣ; лѣтомъ во время дождей на нѣкоторыхъ улицахъ образуются непроѣзжныя, долго невысыхающія болота; за то на болѣе высокыхъ мѣстахъ грязь

быстро высыхаетъ и нерѣдко на одной и той же улицѣ нѣсколько огромныхъ лужъ, а съ просохшихъ мѣстъ несутся столбы пыли. Спускъ нечистотъ въ рѣки и вывозка нечистотъ за городъ не упорядочены. Кузнецовская больница на 200 кроватей расположена въ верхней части теченія Ангары въ городѣ; тамъ же вблизи находится и нѣсколько бань. Все это, вмѣстѣ взято, загрязняетъ почву и ту, превосходную по качеству, воду, которую Иркутскъ въ такомъ изобиліи надѣленъ. Но истинное несчастье для живущихъ въ Иркутскѣ—темныя дождливыя ночи, когда, въ виду долженствующаго быть луннаго свѣта, фонари не зажигаются и приходится идти (съ 7—8 ч. вечера извозчиковъ на биржахъ, исключая двухъ биржъ на большой улицѣ, нѣтъ) либо по грязи, либо, что, пожалуй, хуже, по тротуарамъ съ дырами и прочими сюрпризами. Ямы, выкапываемыя при перемѣнѣ телеграфныхъ столбовъ и при постройкахъ, ничѣмъ не огораживаются, равно какъ и наваленныя при строящихся домахъ камни, бревна, доски и кучи мусора. Грабежи въ темныя ночи—дѣло заурядное и ходитъ ночью безъ револьвера не слѣдуетъ.

Городскими санитарными дѣлами вѣдаетъ состоящая при городскомъ управленіи санитарная коммиссія. Изъ собранныхъ послѣднюю свѣдѣній видно, что Иркутскъ одолѣваютъ всякаго рода болѣзни, преимущественно—заразныя и эпидемическія, и что смертность въ немъ колеблется между 37,8 и 50—pro mille. Въ особенности сильна дѣтская смертность.

Лечебныхъ заведеній въ Иркутскѣ пять: Кузнецовская гражданская больница,—главный врачъ Павелъ Петровичъ Асташевскій, при этой больницѣ имѣется отдѣленіе душевно-больныхъ, врачъ Владиміръ Аполлоновичъ Брянцевъ; Мѣшанская Солдатовская больница—врачъ Рассушинъ; дѣтская Ивано-Матренинская больница Базановыхъ—врачъ Григорій Ильичъ Губкинъ; военный госпиталь, главный врачъ Николай Васильевичъ Прибылевъ и Михѣвская лѣчебница для приходящихъ. При Михѣвской лѣчебницѣ городское управленіе содержитъ оспенный кабинетъ и телятникъ. Оспопрививаніе бесплатное. Приѣмъ амбулаторныхъ больныхъ при Михѣвской лѣчебницѣ, а равно при Кузнецовской и дѣтской больницѣ Базановыхъ—бесплатный.

Бесплатно лечатъ больныхъ, какъ приходящихъ, такъ и на дому, городскіе врачи Константинъ Марковичъ Жбановъ и Николай Семеновичъ Фельдунгъ. Много еще вольнопрактикующихъ врачей *).

Аптеки Жарниковой, на Большой улицѣ, Михѣвская на Басинской улицѣ, Писаревского на площади Хлѣбнаго базара, Колосовскаго на Большой улицѣ. Аптекарскихъ магазиновъ 2—Воллернера и Патушинскаго.

Въ Иркутскѣ три клуба—общественное собраніе, военно-офицерское и клубъ приказчиковъ. Театръ построенъ новый каменный по проекту академика Шретера. Постройка театра обошлась свыше 300 т. р. 30 августа 1897 года состоялось торжественное открытіе его.

Сады: *Иттендантскій*, принадлежавшій городскому обществу; лѣтомъ въ немъ устраиваются гулянья. На *Циклодромѣ* общества велосипедистовъ; лѣтомъ здѣсь—гулянья и гонки.

*) Почти всѣ врачи имѣютъ телефоны, а потому адресъ можно узнать по телефону отъ нихъ самихъ, либо въ аптекахъ. Вообще, въ Иркутскѣ узнать чей либо адресъ не трудно.

Лѣтомъ главное развлеченіе остающихся въ городѣ поѣздка за городъ, какъ въ Иркутскѣ говорятъ, *въ поле*. Нѣтъ въ Россіи другаго города, гдѣ лѣтомъ въ праздничный, свободный для трудящагося люда день, происходило бы такое почти поголовное выселеніе горожанъ *въ поле*. Идутъ, ѣдутъ кто на чемъ можетъ, и на берегу Иркута, Каи, Ангары, въ лѣсу у ключей, располагаются табаромъ и, проведя тамъ весь день, набравшись свѣжаго, хорошаго воздуха, освѣживъ свои легкія, поздно вечеромъ гурьбой возвращаются въ городскую пыль и духоту — Вообще, для загородныхъ прогулокъ окрестности Иркутска по своему разнообразію и живописности представляютъ большую привлекательность. Въ виду частыхъ переѣздовъ погоды и быстро охлажденія воздуха, при прогулкѣ нѣсколько отдаленной и въ особенности къ ночи, необходимо запастись верхнимъ, болѣе или менѣе теплымъ платьемъ. Любителямъ красивыхъ видовъ особенно рекомендуется поѣздка на *Верхоленскую юру* (въ 10 верстахъ отъ города) по почтовому Ангарскому тракту. У самаго города видъ съ Кайской горы, въ особенности при восходѣ солнца, и видъ съ набережной Ангары въ Значенскомъ предмѣстьѣ, при заходѣ солнца.



Г. И. Шелеховъ

(H. I. Schelekhoff, le découvreur des îles Kourilsky, 1748—1795).

Произведеніями искусствъ Иркутскъ крайне бѣденъ. У. В. П. Сукачева на дачѣ около 50-ти картинъ русскихъ и иностранныхъ мастеровъ. Изъ числа этихъ картинъ нѣсколько первоклассныхъ. Нѣсколько картинъ Айвазовскаго и картина „Видъ Волги“ покойнаго Васильева въ домѣ Д. В. Плетюхина на Амурской улицѣ. Образа иконостаса въ новомъ соборѣ кисти художника Макарова. Вотъ и все, что имѣется въ Иркутскѣ, заслуживающаго вниманія любителя живописи. Въ архитектурномъ отношеніи до нѣкоторой степени интересна Крестовоздвиженская (Крестовская) церковь и весьма удаченъ новый театръ. Зодчество совершенно отсутствуетъ. Старинныхъ антикварныхъ вещей и въ поминѣ нѣтъ.

Церквей въ Иркутскѣ православныхъ 21 (изъ нихъ 19 каменныхъ), 3 часовня, 1 римско-католическій костелъ, 1 лютеранская кирка, 1 еврейская синагога и 1 магометанская мечеть. Для послѣдней въ 1901 г. построено новое каменное зданіе съ минаретомъ на средства мѣстнаго благотворителя *магометанина Шадонгулина*.

Въ окрестностяхъ Иркутска находятся два монастыря:—**Знаменскій**, женскій, 2-го класса, въ 1 в.; основанъ въ 1693 г.; монашествующихъ въ немъ 28, послушницъ болѣе 110; при мона-

стырь—училище, **Вознесенскій**, мужской монастырь, 1-го класса на р. Ангарѣ, въ 4 вер. отъ города. Основанъ въ 1672 г. Строителями были боярскій сынъ Иванъ Максимовъ и старецъ Герасимъ. Церквей въ монастырѣ 6. Въ одной изъ нихъ—теплой церкви Успенія—покоятся въ серебряной рактѣ мощи св. Иннокентія, перваго иркутскаго епископа. Въ память перенесенія ихъ изъ Иркутска бываетъ ежегодно 9 февраля крестный ходъ. Монастырь обнесенъ каменной оградой съ 3 башнями. Настоятель его носитъ санъ архимандрита. Монашествующихъ въ немъ 17 человекъ, послушниковъ болѣе 80. При монастырѣ школа для дѣтей духовнаго званія.

Въ Иркутскѣ, резиденціи древнѣйшей въ Сибири послѣ Тобольской епархіи, были слѣдующіе епископы, извѣстные своими миссіонерскими трудами и просвѣщеніемъ: Св. Иннокентій, Иннокентій II, Сафроній, Михайль I, Веніаминъ I, Михайль II, Ириней, Мелетій, Иннокентій III, Нилъ, Афанасій, Евсевій, Парфеній, Веніаминъ II и Тихонъ.

Фабричная и заводская промышленность развита въ Иркутскѣ слабо. Въ 1898 г. въ немъ было 12 кожевенныхъ заводовъ, 5 мыловаренныхъ, 5 водочныхъ, 4 пивоваренныхъ, 2 дрожжевыхъ, 1 табачная фабрика, 1 спичечный, 2 лѣсопильныхъ, 12 кирпичныхъ, 1 гончарный заводъ и проч. Общая сумма производства всѣхъ фабрикъ и заводовъ едва превышала 6.5.025 руб.

Гораздо важнѣе значеніе Иркутска въ торговомъ отношеніи,—уже потому, что онъ является главнымъ транзитнымъ пунктомъ по торговлѣ Европейской Россіи съ Китаемъ и торговымъ центромъ для всей Восточной Сибири. Среднимъ числомъ въ Иркутскъ до сихъ поръ ежегодно привозится разнаго рода товаровъ на сумму до 11½ миллионовъ рублей, въ томъ числѣ—галантерейныхъ и мануфактурныхъ товаровъ на 8 м. Вывозится изъ него на сумму до 4½ м., такъ что въ немъ остается, распродается и отправляется по губерніи на сумму до 7 мил. руб. О количествѣ и стоимости транзита можно судить по тому, что однѣхъ таможенныхъ пошлинъ взыскивалось до сихъ поръ съ различныхъ товаровъ, проходящихъ черезъ Иркутскъ, не менѣе 9½ мил. руб. ежегодно. Всѣхъ торговыхъ и промышленныхъ заведеній въ Иркутскѣ болѣе 1050 съ оборотомъ свыше 24,242,000 рублей.

Общая сумма доходовъ Иркутска простирается до 750 тысячъ рублей и столько же расходовъ. Изъ этого на содержаніе городского управленія расходуются болѣе 70,000 р.

Въ Иркутскѣ также находится могила извѣстнаго писателя—историка, этнографа и публициста Афанасія Прокофьевича Шапова, родивш. въ 1830 г. (въ с. Ангѣ, Верхоленскаго округа) и умершаго 26 февраля 1876 г. въ Иркутскѣ. Это былъ одинъ изъ высоко-даровитыхъ русскихъ людей. Похороненъ онъ на Знаменскомъ кладбищѣ (въ предмѣстіи города). На могилѣ его Восточно-Сиб. Отд. Геогр. Об. въ 1886 году поставленъ скромный гранитный памятникъ, на фасадѣ котораго красуются слова: „Родина — писателю“. Памятникъ этотъ за послѣднее время постепенно приходять въ упадокъ: ограда разобрана и растаскана мѣстными жителями на дрова, самый памятникъ мѣстами поврежденъ, вѣроятно, руками тѣхъ-же

мародеровъ. Подобное забвеніе могилы извѣстнаго писателя объясняется тѣмъ, что родственниковъ его въ Иркутскѣ не имѣется, почитателей и, вообще, лицъ, знакомыхъ съ дѣятельностію и значеніемъ покойнаго историка — этнографа очень немногихъ, и могила его находится безъ всякаго присмотра.

Въ томъ-же Знаменскомъ предмѣстїи, въ оградѣ женскаго монастыря, находится могила извѣстнаго русскаго путешественника эпохи Екатерины II — Григорія Ивановича Шелехова, воспитанаго Державинымъ и Ив. Дмитріевымъ подъ именемъ „Русскаго Колумба“. На могилѣ Шелехова поставленъ очень красивый памятникъ, на которомъ, впрочемъ, замѣтно сказалось вліяніе времени (памятникъ существуетъ уже долѣе ста лѣтъ). На памятникѣ имѣется очень длинная и витѣватая надпись о заслугахъ покойнаго путешественника, присоединившаго къ Россіи нѣсколько острововъ Тихаго океана (Курильскихъ), вполнѣдствїи уступленныхъ Сѣв.-Американскимъ Соед. Штатамъ. Авторомъ этой надписи, какъ показываетъ находящаяся подъ нею подпись, былъ Державинъ. На другихъ сторонахъ памятника красуются посвященные Шелехову стихи Державина и Дмитріева. Шелеховъ родился въ 1748 г. въ г. Рыльскѣ, умеръ въ Иркутскѣ 20 июня 1795 г. Недалеко отъ могилы Шелехова, въ оградѣ монастыря, находится могила, воспитанной Некрасовымъ, жены декабриста княгини Трубецкой.

Въ Иркутскѣ издаются: 1) **Иркутскія Губернскія Вѣдомости.** Выходятъ ежедневно, кромѣ дней послѣ праздничныхъ, съ значительно расширенной праграммой. Подписная цѣна съ доставкой, за годъ 6 р. и перес. 7 р. Редакторъ Александръ Ивановичъ **Виноградовъ.** 2) **Иркутскія Епархіальныя Вѣдомости.** Выходятъ 2 раза въ мѣсяць, 1 в 15 чиселъ. Подписная цѣна за годъ, съ пересылкою и доставкой, 5 руб. 50 коп. Редакторъ — о. Иннок. **Подгорбунскій.** 3) **Восточное Обзорѣніе** Выходитъ ежедневно. Подписная цѣна за годъ, съ доставкой и пересылкою съ приложениями „Сибирскаго Сборника“ 10 р., безъ приложения 8 руб. Редакторъ Ив. Ив. **Поповъ.** Основателемъ этой газеты былъ Ник. Мих. Ядринцевъ, извѣстный писатель и публицистъ-сибирякъ. 4) **Извѣстія** Восточно-Сибирскаго Отдѣла Императорскаго Географическаго Общества Выходятъ отъ 4 до 6 разъ въ годъ, подъ редакціей редакціонной комиссіи. Подписная цѣна за годъ, съ пересылкою и доставкой 3 руб. 5) **Циркуляры** по Восточно-Сибирскимъ Учебнымъ Заведенїямъ Вѣдомства Министерства Народнаго Просвѣщенїя. Выходятъ разъ въ мѣсяць, подъ редакціей главнаго инспектора училищъ. Подписная цѣна 4 руб. въ годъ. 6) **Извѣстія** Иркутской Городской Думы. Выходятъ 2 раза въ мѣсяць, подъ редакціей городского головы. Подписная цѣна въ годъ — 4 руб. съ доставкой и пересылкою. 7) **Протоколы** Общества Врачей Восточной Сибири. Выходятъ (бесплатно) выпусками 2 раза въ годъ и рассылаются во разнымъ учебнымъ и медицинскимъ обществамъ, а также членамъ своего общества. Издаются подъ редакціей секретаря общества — врача Л. С. **Зисманъ** **Записки** Восточно-Сибирскаго Отдѣла Император. Русск. Географич. Общ. и **Труды** того же отдѣла — выходятъ неопредѣленно. Всѣхъ учебныхъ завед. въ Иркутскѣ — 61. Учаш. об п. 5885.

Банки: Отдѣл. Сибирск. торг., отдѣл. Русско-Китайск., Иркутскаго Сиропитательнаго дома Елизаветы Мѣдниковой съ основнымъ капиталомъ къ 1 декабря 1902 г. въ суммѣ 932,543 р. 59 к.; агентава земельныхъ банковъ Нижегородско-Самарскаго и Ярослав.-Костром. Городской ломбардъ. Общества взаимн. страхов. **Аген-**

тства страховых обществъ: „Россия“ „Надежды“ (и трансп. кладей). Россійскаго общ. застрах. капит.; перваго Росс. страхов. общ.; есть также агенты Рус. общ. страхов. и транспорт. кладей, „Русск. страхов.“, „Саламандра“ и „С. Петерб. общ. страхсваній“.

Общества: Восточно-Сиб. Отд. Импер. Русск. Геогр. (дѣйствит. члены вносятъ 10 руб. въ годъ)—Предсѣдатель В. П. Сукачевъ; врачей Восточн. Сибири докторъ медиц. Н. Е. Маковецкій. Добровольн. пожарн. изъ охотниковъ (дѣйствит. члены вносятъ 3 р. и жертвуютъ 5 р.) Велосипедистовъ-любителей (членск. взносъ 10 р. въ годъ); Сибирск. охотниковъ (членск. взносъ въ первый годъ—15 руб., послѣ 12 руб.)—предсѣд. Л. С. Френкель; любителей музыки и литературы—предсѣд. В. В. Оглоблинъ; пстрелителей—предсѣд. правленія Н. С. Боголюбскій. **Благотворительныя учрежд.:** Александровскій дѣтскій пріютъ (80 воспитан. и 15 приход.)—попечит. супруга генералъ губернатора; дѣтскій пріютъ имени Государыни Императрицы Маріи Ѳеодоровны (75 воспитан.); пріютъ благотворит. общества (31 воспитанникъ); арестантскихъ дѣтей (воспитанниковъ и воспитан. 57); исправительно-воспитательн. пріютъ для несовершеннолѣтъ; Управление Россійск. Общ. Краснаго Креста предсѣд. Н. Е. Маковецкій; Маріинская община сестеръ милосердія; Іаково-Александровская община сестеръ милосердія; благотворительное общество во имя Божіей Матери „Утоли моя печали“, римско-католическое благотворительное общ.; общество для вспомош. нуждающимся переселенцамъ (членскій взносъ 3 руб.); общество для оказанія пособій учащимся въ Восточной Сибири; общество взаимн. вспомошествов. прикащиковъ, общество взаимнаго вспомошествованія учащимъ и учившимъ Иркутской губерніи, членскій взносъ 2 р., предсѣдательн. Н. Н. Заостровская; об.—во народнаго образованія и народныхъ развлеченій; об.—во охотниковъ конскаго бѣга, имѣющее ипподромъ, на которомъ производятся скачки и бѣга. Отдѣленіе попечительства Императрицы Маріи Александровны о слѣпыхъ—предсѣд. совѣта мѣстный архіепископъ. Существуетъ ночлежный домъ.

Иркутская губ. Размѣры вашей книги лишаютъ насъ возможности говорить подробно о каждомъ уѣздѣ всѣхъ сибирск. губ. и областей. Поэтому мы даемъ краткія свѣдѣнія обо всей Иркутск. губ. Лежитъ она между 51° и 62° и 30 с. ш. и 96° и 107° в. д. (отъ Гринвича). Занимаетъ пространство въ 703,650,3 кв. верстъ. Граничить съ с. и с.-в. съ Якутской областью, съ в. и ю.—в. Забайкальской и оа. Байкаломъ, съ ю. Китайскими владѣніями (Монголіей), съ з. и с.—з. Енисейской губ. Поверхность ея возвышенная: состоитъ преимущественно изъ горныхъ цѣпей и отроговъ. Наибольшую возвышенность составляютъ, прилегающія къ югу губерніи отроги Саянскаго хребта, составляющіе границу Китайской имперіи. Высшая точка ихъ Мунгу-Сардыкъ поднимается на русско-китайской границѣ до 11,452 ф. Соединяясь къ востоку съ такъ называемыми Тункивскими горами, покрывающими почти половину Иркутскаго округа, а къ сѣверо-востоку съ грядой горъ Байкальскихъ, продолжающихся отлого къ сѣверу до праваго края группы Приленскихъ горъ, отроги этого хребта въ сѣверной половинѣ, между рѣками Ангарой и Леною, образуютъ довольно большое, изрѣзанное хребтами плоскогоріе, подъ названіемъ Тунгузской плоской возвышенности, которая и служитъ водораздѣломъ между бассейнами—Ангарскимъ и Ленскимъ. Въ общемъ, губернія представляетъ собою продолговатую, удлиняющуюся къ востоку фигуру, приподнятую на югѣ хребтами горъ, а къ с.—в. постепенно понижающуюся и представляющую изрѣдка незначительныя, съ довольно разнообразнымъ характеромъ, степныя мѣста. Наиболѣе высокая гора въ Иркутской губерніи Хамаръ-Дабанъ, лежащая къ юго-западу отъ г. Иркутска въ 120 в.; высота ея опредѣляется въ 8,941 ф. надъ уровнемъ моря. Губернія богата лѣсами, преимущественно—хвойными. На склонахъ Саянскаго хребта растительность прекращается на высотѣ 7,300 фут. Населеніе губ., по свѣдѣніямъ 1901 г., простиралось до 540,428 г. об. пола (изъ нихъ 286,648 м. и 253,780 ж.). Къ 1 января 1899 г. считалось 523159 (м. 277302, ж. 245857). Учебныхъ заведеній въ 1901 г. было 493: учащихся въ учебн. заведеніяхъ было 13,255 м. п. и 6249 дѣв. Занятіе жителей земледѣліе, скотоводство, огородничество, извозный промыселъ, рыболовство, постройка судовъ для сплава по Ленѣ (нѣкоторыя мѣстности Верхоленскаго уѣзда), почтовая гоньба, звѣроловство, золотопромышлен-

ность и пр. Заводовъ и фабрикъ числилось въ Иркутскѣ въ 1895 г. 116; рабочихъ, было 2235. Сумма производства свыше 2 мил. руб. Заводы кожевенные, кирпичные, винокуренные, 2 суковныя фабрики, фарфоро-фаянсовая, желѣзодѣлательный заводъ, стеклянные и др. Ярмарки слѣдующія: въ Верхолескомъ уѣзѣ *Никольско-Кичуйская*, съ 1 по 15 мая, *Никольская* въ с. Рудовскомъ съ 15 по 19 мая, *Нижне-Слободская* въ селѣ того же названія съ 1 января; торговля преимущественно хлѣбомъ; обороты превышаютъ 250 т. р. *Хогитовская* въ селѣ того же названія съ 15 по 20 мая; *Ольхонская* на берегу оз. Байкала, въ Куркутѣ, съ 15 июня по 15 июля; въ Киренскомъ уѣзѣ ярмарки въ селахъ *Орминскомъ* въ концѣ мая и началѣ июля; *Усть-Кутинскомъ* съ 26 мая по 15 июня; *Марковскомъ* съ 27 по 30 мая; въ г. Киренскѣ съ 10 мая по 10 июня; с. *Витимскомъ* съ 13 по 27 июня; оборотъ доходитъ до 400 т. р. *Мухтуйскомъ* съ 21 по 29 июня и *Чечуйскомъ* съ 20 мая по 8 июня, оборотъ превышаетъ 40 т. р.; *Ичерскомъ* съ 30 мая по 1 июля. На всѣхъ ярмаркахъ продается хлѣба и товаровъ на суму свыше 930 т. р.

Иногородцы въ губ. составляютъ около 21% населенія. Самые значительные — буряты и тунгусы. Въ меньшинствѣ — татары, сойоты, урианхи, карагасы и др.

Отъ Иркутска Великой Сибирскій жел. дор. путь доходитъ до Владивостока. Прямое сообщеніе отъ Москвы до Владивостока проходитъ такъ: *Москва — Тула — Рязскъ — Самара — Челябинскъ, Омскъ — Обь — Красноярскъ — Иркутскъ — Срѣтенскъ — Хабаровскъ — Владивостокъ*. Всего 9172 в.

ЗАБАЙКАЛЬСКАЯ ЖЕЛЪЗНАЯ ДОРОГА *).

(Chemin de fer de Transbaikalienne).

Иркутскъ (буф.) (Irkoutsk).	Разъѣздъ —
Михалево 24	Байкаль (буф.) (Baikal) 62

Пассажирскіе рейсы парохода „Ангары“ черезъ озеро Байкаль.

Байкаль отправ. (буф.) —	Тарбагатай 382
Мысовая приб. (буф.) (Missovskaja) —	Толбага (буф.) 399
Мысовая отправ. (буф.) 62	Хохотуй разъѣздъ —
Боярскій разъѣздъ —	Бада (буф.) 448
Посольская 107	Жипхегенъ разъѣздъ —
Тимлюй разъѣздъ —	Хилокъ (буф.) 490
Селенга 142	Гыршелунъ разъѣздъ —
Таловка разъѣздъ —	Хушенга 525
Татаурово 181	Харагунъ разъѣздъ —
Коноваловскій разъѣздъ —	Тайдугъ 565
Верхнеудинскъ (буф.) 215	Загаринъ разъѣздъ —
Верхнеудинскъ буф. 216	Мозгонъ (буф.) 604
Тальцы разъѣздъ —	Гонгота разъѣздъ —
Онохой 249	Соходно 643
Заиграево 270	Яблоновая (буф.) 665
Илька 292	Кука разъѣздъ —
Горхонъ 319	Ингода (буф.) 700
Кяжа 332	Черновскій разъѣздъ —
Петровский заводъ (буф.) 351	Чита (буф.) (Tschita). 736
Балаяга разъѣздъ —	Чита городъ —

*) Управленіе въ Иркутскѣ.

Атамановскій развѣздъ	—	Оновъ	946
Кручина	770	Шилка (буф.)	969
Маккаѣево	791	Апрѣлково	—
Туринскій развѣздъ	—	Нерчинскъ (буф.)	1013
Карымская	830	Бянкино (буф.)	1037
Китайскій развѣздъ	843	Куэна развѣздъ	—
Урульга (буф.)	870	Баянъ	1064
Саввинскій развѣздъ	—	Кокуй развѣздъ	—
Зубарево	906	Срѣтенскъ (буф.) приб. (Sretensk)	1096
Размахинскій развѣздъ	—		

За проѣздъ пассажировъ по Забайкальской ж. д. между ст. Чита и останочнымъ пунктомъ Чита-городъ вѣзается плата: съ пассаж. I кл.—23 к., II кл.—14 к. и III кл. 9 к.

Даемъ описанія городовъ и селеній по линіи Забайкальской желѣзной дороги.

Ст. Мысовая, у пристани Мысовой, на озерѣ Байкалѣ. Здѣсь церковь во имя мученика Платона, начальная станція и врачебно-питательный пунктъ для оказанія пособій переселенцамъ. Близъ пристани селеніе Мысовое, Селенгинскаго округа; оно въ настоящее время представляетъ значительный торговый пунктъ. Здѣсь полиційскій приставъ, почтово-телеграфная контора съ сберегательной кассой.

Ст. Посольская. Вблизи ея на берегу оз. Байкала находится Посольскій Спасо-Преображенскій монастырь, основанный въ видѣ молитвеннаго дома для первыхъ проповѣдниковъ христіанства въ Забайкальѣ. Теперь храмовъ въ монастырѣ 2 каменныхъ. Монастырь обнесенъ каменной стѣной. Въ немъ 2 каменныхъ и 6 деревянныхъ корпусовъ. Миссіонерское училище и богадѣльня. Здѣсь прежде имѣлъ резиденцію викарійскій епископъ. Въ 1894 г. основана новая Забайкальская епархія, а около 1890 г. резиденція епископа перенесена въ Читу. Близъ монастыря село Посольское, гдѣ есть церковь и миссіонерская часовня.

Ст. Селенга. Близъ нея и около с. Ильинскаго Свято-Троицкій Селенгинскій монастырь, одинъ изъ старѣйшихъ въ Сибири; основанъ въ XVI ст. съ миссіонерскою цѣлью. Въ немъ 1 каменная и 2 деревян. церкви. Послѣднія сохранились отъ прежняго времени. Иконостасы и всѣ иконы въ нихъ остались тѣже, какъ и были при построеніи ихъ—въ XVI и XVII ст.

Село **Ильинское**—на бывшемъ большомъ Сибирскомъ трактѣ, прежде острогъ. Жит. до 500 д. об. п.

Затѣмъ, идетъ ст. **Верхнеудинскъ**, близъ которой городъ того-же названія.

Верхнеудинскъ, --окружный городъ Забайкальской области, лежитъ подъ 51°49' с. ш. и 77°14' в. д. при слияніи рѣкъ Уды и Селенги, у подошвы одного изъ западныхъ отроговъ Яблоноваго хребта, въ глубокой лощинѣ. Раздѣляется на старый городъ—слободу *Зиудинскую* (за р. Удой) и слободу *Польсове* (за р. Селенгой). Основаніе города относится къ 1649 г. Жит. въ немъ по переписи 1897 г. 8002 д. об. п. (изъ нихъ 4964 м. и 3038 ж.). Домовъ 901. Городъ очень красивъ. Построенъ правильно—имѣетъ широкія улицы. Положеніе при судоходной рѣкѣ Селенгѣ (тутъ пристань на пути между Кяхтой и Байкаломъ), впадающей въ Байкалъ, на главномъ судоходномъ трактѣ отъ Иркутска на Амуръ и въ настоящее время—на линіи великаго сибирскаго желѣзн.-дор. пути,—дѣлаетъ Верхнеудинскъ значительнымъ тор-

говимъ центромъ Забайкалья и въ будущемъ общаетъ еще большее развитіе его. Здѣсь 3 церкви, еврейская синагога, библіотека.

Изъ учрежденій, находящихся въ городѣ, отмѣтимъ: женскую прогимназію, уѣздное училище, 3 начальныхъ приходскихъ училища, пріютъ для дѣтей арестантовъ и бѣднѣйшихъ обывателей, городскую больницу (на 20 кров.), почтово-телеграфную контору, тюрьму, съ больницей при ней. Въ Верхнеудинскѣ расположена 1-я конная батарея Забайкальскаго казачьяго войска. Существуетъ общественное собраніе, не пользующееся, однако, общимъ расположеніемъ.



Гербъ Забайкальской области.
(Le blason de la province Zabaikalskaia).

Съ 25 января по 10 февраля въ Верхнеудинскѣ бываетъ ярмарка, одна изъ важнѣйшихъ въ Восточной Сибири; обороты ея достигаютъ до 2,000,000 р. На означенную ярмарку собирается много туземцевъ (буряты).

Жители занимаются, главнымъ образомъ, торговлей, хлѣбопашествомъ и извозомъ. Нѣкоторые уходятъ на заработки на золотые промысла. Ремесленная дѣятельность города не велика, фабрично-заводская тоже; существуетъ заводовъ: 16 кожевенныхъ, 4 салотопенныхъ, 3 мыловаренныхъ, 1 водочный, 1 пивоваренный, 1 свѣчной.

Жизнь въ городѣ, особенно за послѣднее время, сдѣлалась очень дорогой. Развлеченій въ немъ нѣтъ. Вино и карты—вотъ единственно чѣмъ удовлетворяются верхнеудинцы.

Гостинницъ три; плата—по усмотрѣнію, отъ 1½ до 2 руб. въ сутки за номеръ; во время ярмарки дороже; можно достать обѣдъ. Многіе предпочитаютъ забѣжать въ частные дома, въ которыхъ плата съ хозяйскимъ содержаніемъ колеблется между 1½—2 руб. Извозчики есть, но неудовлетворительные; конецъ 20 коп., часть 40—50 коп. Хорошіе обѣды можно получать въ булочной, близъ почтовой станціи. Есть торговыя бани. Городскихъ доходовъ въ 1899 году было 73312 руб. 88 коп., расходовъ 77445 руб. 94 коп. Здѣсь отдѣленіе русско-китайскаго банка.

Верхнеудинскій округъ въ западной части Забайкальской области граничитъ съ Монголіей: 1000 вер. въ длину и до 700 вер. въ ширину. Почва довольно плодородная. Жителей (русскіе, тунгусы, буряты' 165541 (84747 м. п. и 80794 ж. п.). Большинство инородцевъ монгольскаго племени. Почему и округъ часто называютъ „Русской Монголіей“.

Ст. Онохой. IV кл. (187 вер.) Вблизи селен. Онохой при р. Удѣ (486 ж. об. п.), населенное монголами и бурятами.

Ст. Заиграево. V кл. (207 вер.). Около нея находится цементный заводъ, на р. Бряни, Благоевѣщенскаго купца Тетюкова.

Петровский заводъ. Близъ станціи чугунный и желѣзодѣлательный заводъ Верхнеудинскаго окр., Петровской волости. Близъ ст. Забайкальск: жел. дороги того же названія. Основанъ въ 1790 г. Въ Петровскѣмъ селѣ церковь во имя святыхъ Петра и Павла, школа, больница. Въ Петровскій заводъ были сосланы и содержались здѣсь въ особо построенной тюрьмѣ нѣкоторые изъ декабристовъ (осужденныхъ за 14 декабря 1825 г.), первоначально находившіеся въ Читинской тюрьмѣ. Сюда же къ нимъ прибыли и жены ихъ. Такъ, здѣсь содержались Анненковъ, Волконскій, Трубецкой, Муравьевъ и друг. Одинъ изъ декабристовъ—Горбачевскій—даже скончался здѣсь въ 1870 г., занимая въ послѣдніе годы своей жизни должность мирового посредника. Жителей около 3700 об. пола.

Ст. Тарбагатай. (319 вер.) Расположена близъ селенія того же имени на р. Хилокѣ, Верхнеудинскаго окр. (258 ж. об. п.). Здѣсь миссіонерская церковь, построенная въ 1872 г. во имя св. Троицы, а также школа.

Ст. Хилокъ. (427 вер.) При станціи сооружена церковь во имя св. Николая Чудотворца и св. Великомученицы Царицы Алексанары, въ память священнаго коронованія Ихъ Императорскихъ Величествъ, на частныя средства, пожертвованныя женою ген. маіора Е. И. Кукель.

Чита,—областной городъ Забайкальской области, близъ желѣзнодорожной станціи, лежитъ подъ 51°1' с. ш. и 83°10' в. д., на лѣвомъ берегу р. Читы, почти при самомъ впаденіи ея въ р. Ингоду. Жителей по переписи 1897 г. 12596 (м. п. 8137, ж. п. 4459). По свѣд. за 1899 г. 15807 (м. 10055, ж. 5742). Домовъ 1415. Черезъ городъ, раздѣляя его на двѣ половины, протекаетъ часто совсѣмъ пересыхающій ручей „Кайдаловка“, черезъ который переброшено, по улицамъ Большой Амурской и Енисейской, три деревянныхъ моста. Рѣка Чита, по мелководью, негодная даже и для сплава, разбиваясь у города на нѣсколько рукавовъ или притоковъ, образуетъ много островковъ, на которыхъ есть не мало и построекъ, но масса домовъ, постоянныхъ дворовъ, кожевенные и лѣсопильные заводы расположились на островѣ, образуемомъ слініемъ р.р. Читы и Ингоды; въ сильное половодье,

какъ въ бывшее въ 1897 г., населеніе островковъ принуждено было выселяться въ верхнюю часть города, какъ и населеніе прибрежное (на р. Читѣ—„Теребиловка“). Линія желѣзной дороги, проведенная, было, по острову, потомъ была перенесена. Отъ желѣзнодорожной станціи, расположенной у подошвы сопки, недалеко отъ селенія Кенонскаго, видъ на острова и г. Читы превосходный. Издали городъ, обрамленный сопками, покрытыми лѣсомъ, построенный на отрогѣ сопки амфитеатромъ, кажется очень красивымъ, но при ближайшемъ знакомствѣ съ городомъ—впечатлѣніе портится, благодаря однообразнымъ деревяннымъ постройкамъ и заборамъ, незнающимъ окраски и принявшимъ какой-то общій грязный цвѣтъ. Пыльные немощенныя улицы, взры-



Верхнеудинскъ.— Большая улица.
(Verchneoudinsk.—Grande rue).

тая послѣ дождей не безопасными канавами, оживляются только прогуливающимся, пользующимся полнѣйшей свободой, домашнимъ скотомъ; большія площади, широкія улицы кажутся пустынными за исключеніемъ Амурской, гдѣ въ облакахъ пыли зимой и весной по вечерамъ можно встрѣтить гуляющую публику; лѣтомъ публика собирается въ лѣсокъ, къ сожалѣнію, наполненный палыми животными и навозомъ.

До 1851 г. на мѣстѣ гор. Читы былъ казацкій острогъ съ деревней, въ которой постоянно находился складочный пунктъ транспортовъ, идущихъ изъ Верхнеудинска въ Нерчинскъ. Острогъ этотъ уже существовалъ въ половинѣ XVIII столѣтія. Въ 1851 г., при образованіи Забайкальской области, Чита сдѣлана областнымъ городомъ. Находясь въ центрѣ области, на большой дорогѣ въ Амурскую и Приморскую области, а также на пути

изъ Баргузина и Кяхты на Амуръ, съ одной стороны, а съ другой — при началѣ Амурскаго сплавочнаго пути, Чита является средоточіемъ торговли для значительной части Забайкальской области.

Предметы торговли: товары мануфактурные, бакалейные, скотные и проч., привозимые изъ Европейской Россіи. Но въ послѣднее время ввозится черезъ Владивостокъ американское желѣзо и сталь; черезъ тотъ же портъ получается керосинъ, сахаръ, бумага и проч. Но все товары, откуда бы они получены ни были, продавались до сихъ поръ на 100 и болѣе % дороже ихъ дѣйствительной стоимости, чему главной причиною служило неудобство и дороговизна доставки. Въ 1896 и 97 г.г., напр., провозъ отъ Томска пуда товара обходился въ 6 р., а чрезъ Владивостокъ изъ Европ. Россіи — 2 р. 75 к. Но въ продажѣ товаръ расцѣнивался одинаково высоко, всею тяжестью ложась на потребителей въ большинствѣ состоящихъ изъ служащаго сословія, получающаго по мѣстнымъ условіямъ крайне мизерное содержаніе, что отзывалось какъ на внѣшнемъ благоустройствѣ города, — между прочимъ, крайне неприглядномъ, — такъ и на его духовной жизни. Съ проведеніемъ жел. дороги черезъ Читу, конечно, эта дороговизна на товары должна значительно понизиться. Развлеченій въ Читѣ почти нѣтъ, если не считать нѣсколькихъ любительскихъ спектаклей въ теченіе зимы, преимущественно — съ благотворительной цѣлью. Спектакли даются на жалкой сценѣ, еще болѣе жалкаго помѣщенія общественнаго собранія — въ сѣромъ, деревянномъ, крайне неприглядномъ зданіи; лѣтомъ же, благодаря распоряженію военнаго губернатора, читинцы бесплатно слушаютъ разъ въ недѣлю военный оркестръ, который играетъ прѣдъ атаманскимъ домомъ (губернаторскимъ). Въ городѣ два клуба (общест. собр. и общ. вспоможенія прикащиковъ), три гостиницы и есть меблированныя комнаты. Цѣны за номера отъ 1 р. 50 к. до 4 руб. въ сутки. Обѣды отъ 60 к. до 1 р. 25 к. Болѣе дешевые номера у Файнгольда (вновь открытые, довольно чистенькія, меблированныя комнаты отъ 75 к. до 2 р.) — противъ общественнаго собранія; тутъ же, по близости, номера Біачинскаго, а вблизи телеграфа — гостиница „Токіо“, переименованная въ „Читу“, для семейныхъ людей рѣшительно неудобна. Въ Читѣ издаются „Забайкальскія Областн. Вѣдомости“ съ неофиц. частью, выходятъ три раза въ недѣлю (ц. въ годъ 6 руб.), и частная газета (политическая и литературная) „Забайкалье“. Ц. въ годъ 6 р. съ пер. Редакторъ-издатель П. М. Мартыновъ. Выход. ежедневно.

Каменныхъ зданій во всемъ городѣ насчитывается не болѣе 6. Лучшія зданія: домъ классической гимназіи (каменный), архіерейскій съ церковью, военнаго губернатора, почтово-телеграф-

ная контора и домъ женскаго епархіального училища. Городскіе доходы въ 1899 году равнялись 123879 руб., а расходы 118527 руб. Въ 1899 году съ 15 августа по 12 сентября въ Читѣ была устроена сельско-хозяйственная и промышленная выставка.

Кромѣ областной типографіи, есть типографія Бадмаева и К^о, двѣ фотографіи: Коновалова и Кузнецова; первая предпочитается публикой. Съ 7—8 часовъ вечера, особенно осенью и зимой, городъ словно замираетъ и улицы, погруженный въ полнѣйшій мракъ, не всегда безопасны, если не отъ злыхъ людей, то отъ собакъ. Впрочемъ, ночныя нападенія верѣдки и зима 1896—97 г. была богата случаями. Прибавшему необходимо помнить, что по праздникамъ магазины и лавки на Базарной площади бывають закрыты. Бани есть, но грязны и неопрятны.

Въ Читѣ слѣдуетъ осмотрѣть областной музей. Хотя въ немъ весьма тѣсно и неудобно размѣщены предметы, но они даютъ понятіе какъ о коренномъ населеніи,



Чита.—Военное собраніе и часовня.
(Tschita.—Club militaire et la chapelle).

такъ и о естественныхъ богатствахъ края; публичная библіотека помѣщается въ томъ же зданіи и въ столь тѣсномъ помѣщеніи, что для всѣхъ книгъ не хватаетъ мѣста. Можно также рекомендовать осмотръ старой церкви во имя Св. Архистратига Михаила, гдѣ есть образъ, писанный однимъ изъ декабристовъ. Въ Читѣ слѣдующія учрежденія: областное правленіе, врачебное отдѣленіе, статистическій комитетъ, окружный судъ. 2 участка мировыхъ судей; читинское отдѣленіе государственнаго банка и агентство Русско-Китайскаго банка; дирекція народныхъ училищъ; попечительный о тюрьмахъ комитетъ; попечительство о дѣтскихъ приютахъ; отдѣленіе о—ва попечительства о семьяхъ сс. каторжныхъ; комитетъ по оказанію пособій переселенцамъ на Амуръ; отдѣленіе дамскаго попечительства о тюрьмахъ и приамурскаго отдѣла Императорскаго Русскаго географическаго об—ва, общество врачей; отдѣлъ общества размноженія охотничьихъ промысловыхъ животныхъ и правильной охоты и проч. Кромѣ двухъ гимназій, мужской, расположенной въ прекрасномъ каменномъ зданіи, и женской съ недавно устроеннымъ интернатомъ и домовою церковью, въ Читѣ хорошо поставленное ремесленное училище, 3-хъ классное городское училище, пять приходскихъ и одна воскресная школа; духовная консисторія, церковное братство св. равноапостольн. Кирилла и Мефодія, св. Иннокентія чудотворца; комитетъ по постройкѣ кафедральнаго собора (соборъ предположенъ каменный, но пока не строится, дѣлается сборъ на его постройку); епархіальное

попечительство; епархіальный училищный совѣтъ; Читинскій женскій Богородицкій монастырь; каедральный соборъ во имя Архистратига Михаила; церкви: 1) во имя Архистратига Михаила, построенная въ 1876 г. деревянная; 2) Преображенская (тюремная), постр. въ 1875 г.; 3) св. мученицы Александры, при Читинскомъ женскомъ монастырѣ; 4) кладбищенская въ честь иконы скорбящей Божіей Матери, построенная въ 1888 г.; 5) Антоніевская при мужской гимназій, постр. въ 1891 г.; 6) св. Петра и Павла на архіерейской заимкѣ въ 2-хъ верстахъ отъ Читы; 7) св. ап. Андрея Первозваннаго, при архіерейскомъ домѣ, каменный; 8) лагерная, во имя св. муч. Терентія, и 9) пра управленіи военнаго вѣдомства.

Управленія военнаго вѣдомства: Штабъ войскъ Забайкальской области; управление воинскаго начальника; управление отдѣльнаго производителя работъ; управление интендантской части; окружн. артилл. складъ; читинскій полугоспиталь, войсковое хозяйственное управление; жежевое отдѣленіе; читинская военно-фельдшерская школа, повивальная школа (обѣ школы содержатся на средства Забайк. казачьяго войска), войсковая больница для умалишенныхъ. 3 церк.-прих. школы.

Во время навигаціи здѣсь можно, при случаѣ и не безъ хлопотъ, спуститься по Ингодѣ на плотахъ до Митрофановой (почт. ст. Казановская отъ Митрофановой въ 7—8 верстахъ), куда приходятъ пароходы; но этотъ путь удобенъ и живописенъ оссню, когда въ Ингодѣ много воды и подводные камни меньше представляютъ опасностей. Обыкновенно, дѣлаютъ такъ: покупаютъ два плота (по 40 бревень въ каждомъ), связываютъ ихъ, нанимаютъ лоцмана и рабочихъ и плывутъ до Срѣтенска т. е. мицую Митрофановку. Въ Срѣтенскѣ плоты продаютъ съ барышемъ; но такъ могутъ дѣлать купцы, ѣдущіе съ товаромъ, да и плоты въ послѣдніе годы очень вздорожали (вмѣсто прежней цѣны—25 р. за 2 плота, платятъ 80 р. и болѣе). Лоцманы тоже дороги. За то путешествіе по рѣкѣ превосходно. Рѣка Ингода—несетъ плоты со скоростью 9 вер. въ часъ. По пути можно охотиться: попадается масса утокъ; по лѣвой сторонѣ по скаламъ вьется линія желѣзной дороги

Отмѣтимъ также, что первымъ епархіальнымъ архіереемъ въ Читѣ былъ Георгій и что къ читинскому архіерейскому дому приписанъ *миссіонерскій станъ* на озерѣ Иргень 7 верстъ по тракту, верстахъ въ 90 отъ Читы и въ 15 верст. отъ жел. дор. Здѣсь 2 деревянные церкви. Подъ поломъ одной находится гробъ съ останками воиновъ воеводы Пашкова, замученныхъ имъ въ 17 столѣтіи. Въ 9-ю пятницу послѣ Пасхи на Иргень собирается масса паломниковъ какъ православныхъ, такъ и раскольниковъ и даже бурятъ.

Не имѣя возможности, по недостатку мѣста, остановиться подробно на каждомъ округѣ Забайкальской области, мы даемъ краткія свѣдѣнія, вообще, обо всей области.

Забайкальская область —лежитъ между 102°37' и 121°26' дол. къ вост. отъ Гринвича и между 49°54' и 57° сѣв. ш. Границитъ съ з. и с. Иркутской губ., отъ которой почти на всемъ протяженіи отдѣляется оз. Байкаломъ и Якутской обл.; съ сѣверо-вост.—Амурской обл., а съ юго-вос. Манчжуріей и Монго-

лій. Поверхность области—гористая,—носитъ общее названіе *Забайкальскаго* или *Даурскаго* нагорья. *Яблоновый* или *Становой* хребетъ, проходящій почти до середины области, составляетъ центральную горную ось. Затѣмъ, къ вост. отъ него идетъ другая цѣпь горъ—*Нерчинскій* хребетъ. Яблоновый хребетъ достигаетъ до 8,200 ф. высоты (въ горной цѣпи *Чокондо*,—по тунгуски „Цокондо“). Онъ даетъ начало многимъ рѣкамъ и рѣчкамъ. Значительныя изъ рѣкъ области: **Аргунь**, длина теченія до 900 вер., **Шилка**, **Верхняя Ангара**, **Баргузинъ**, **Турка**, **Селенга**, **Ононь**, **Ингода** и др. Климатъ обл.—континентальный, суровый.



Чита.—Вѣздъ въ городъ со стороны Нерчинска.
(Tschita.—Entrée dans la ville du coté de Nertschinsk).

Послѣ значительныхъ мартовскихъ холодовъ температура начинаетъ быстро повышаться и июнь, июль и августъ характеризуются сильными жарами. Затѣмъ, температура понижается, и съ ноября наступаютъ морозы, достигающіе наибольшей степени жестокости въ декабрѣ, январѣ и, отчасти, въ февралѣ. Въ частностяхъ—климатъ не представляется, однако, равномернымъ. Иныя мѣста, лежащія сѣвернѣе, отличаются большею мягкостью, а другія, лежащія ближе къ югу, большею суровостью климата; напр., Чита имѣетъ среднюю годовую температуру $\pm 1,6^{\circ}$, между тѣмъ какъ южнѣе лежащій Петровскій заводъ $-1,1^{\circ}$, Нерчинскъ, на одной широтѣ съ Читой, $2,7^{\circ}$ С. Это, по всей вѣроятности, зависитъ отъ вліянія горныхъ хребтовъ, защищающихъ тѣ или другія мѣста отъ дѣйствія вѣтровъ. Вообще же, въ средней и южной половинѣ Забайкальской области, для которой имѣется

достаточное число метеорологических наблюдений, часть, лежащая къ востоку отъ Яблоноваго хребта, холоднѣе части находящейся къ западу отъ него. Въ этой западной части наблюдается ясное повышение средней температуры въ направленіи съ сѣвера на югъ, отъ Верхнеудинска къ Кяхтѣ. Среднія годовыя температуры, извѣстныя для различныхъ пунктовъ Забайкальской обл. суть: Верхнеудинскъ $-0,1^{\circ}$ С., Селенгинскъ $+2,1^{\circ}$ С., Кяхта $+3,2^{\circ}$ С., Петровскій заводъ $+1,1^{\circ}$ С., Чита $+1,6^{\circ}$ С., Нерчинскъ $+2,7^{\circ}$ С. и Нерчинскій заводъ $+0,6^{\circ}$ С. Климатъ г. Нерчинска оказывается, стало быть, наиболѣе суровымъ сравнительно съ другими. Средняя температура января, что составляетъ единственный примѣръ въ области, понижена здѣсь до 32° С., при чемъ и июльская не свыше $+21,9^{\circ}$ С. Рѣки Нерчинскаго округа, кромѣ Шилки, Аргуни и Онона, зимою, не смотря на свою быстроту, промерзаютъ до дна. Зимы бывають крайне жестоки въ горахъ.

Забайкальская область изобилуетъ естественными богатствами. Въ горахъ ея находятся минералы, въ рѣкахъ и озерахъ—много рыбы; въ лѣсахъ водится пушной звѣрь. Также въ ней изобиліе минеральныхъ источниковъ. Русскіе появились въ Забайкальѣ въ первой половинѣ XVII ст. Въ 1648 г. боярский сынъ Иванъ Галкинъ, дойдя до устья Баргузина, заложилъ здѣсь *Баргузинскій* острогъ, а ранѣе гогомъ атаманомъ казачьимъ Иваномъ Колесниковымъ былъ заложень *Верхне-Амгарскій* острогъ. Заселеніе края росло, однако, сначала весьма медленно. Такъ въ 1692 г. русскихъ здѣсь было только 7,000 душъ. Пространство обл. 375920 кв. верстъ. Жители состоятъ изъ русскихъ, тунгусовъ и бурятъ, послѣднихъ двухъ народностей насчитывается въ области до 176 тыс. Всѣхъ же жителей въ 1839 г. считалось 684890 д. об. пола (360435 муж. и 333454 жен.), изъ нихъ раскольниковъ 42680 душъ об. пола.

Буряты—монгольскаго происхожденія—обитають въ Иркутской губ. и Забайкальской обл. Часть ихъ занимаетъ долину Онона и Керулона гдѣ, на берегахъ Онона, родился и знаменитый Чингизъ-ханъ. Это самое многочисленное изъ явородческихъ племенъ въ Восточной Сибири. Общее число ихъ превышаетъ 200000 д. обоюго пола (по свѣдѣніямъ 1886 г. ихъ было 260000). Появленіе русскихъ въ Сибири застало бурятъ весьма сильнымъ племенемъ и окончательное покореніе ихъ совершилось только 1661 году, когда былъ основанъ Иркутскъ (ранѣе же, въ 1652 г., было основано близъ истоковъ Ангары, зимовье Иркутское, отъ котораго получилъ потомъ названіе и городъ. Большинство бурятъ исповѣдаютъ ламаизмъ, но настоящая древняя религія ихъ—шаманство, и нѣкоторые изъ нихъ до сихъ поръ придерживаются ему. Число идоловъ у нихъ весьма значительно, но значеніе ихъ буряты объясняютъ неохотно. Духовныя лица ихъ—ламы раздѣляются на нѣсколько степеней. Въ Сибири ламайское духовенство (согласно „Положенія 15 мая 1853 г.) состоитъ по штату: изъ Бандидо-Хамба или Первенствующаго ламы, изъ 34 шерегуевъ или настоятелей дацановъ—монастырей, 216 ламъ (ламъ-гелунговъ, священниковъ, совершающихъ жертвоприношенія, и ламъ-гипуловъ—первая степень монашества) и 34 бандій и ховарковъ (послушниковъ-учениковъ). Поступающій въ ламы долженъ обречь себя на безбрачіе. Ламамъ также воспрещается куреніе табаку и употребленіе спиртныхъ напитковъ. Они живутъ, преимущественно, въ монастыряхъ и пользуются громаднымъ значеніемъ среди бурятъ, являясь не только духовными лицами, но и врачами, предсказателями и астрологами. Въ монастыряхъ ламы занимаются изготовленіемъ для себя одежды и утвари для храмовъ и своихъ жилищъ. Число ламъ въ дѣйствительности значительно болѣе, чѣмъ положено по штату. При томъ уваженіи, какимъ пользуются ламы, каждая бурятская семья старается, чтобы хотя одинъ изъ ея членовъ носилъ это почетное званіе.

Бандидо-Хамба или Хамба-лама имѣетъ своей резиденціей дапанъ на Гусиномъ озерѣ (у подошвы Хамбинскаго хребта — отрога Хомаръ-Добана, — Забайкальской области). При этомъ дапанѣ содержится 35 послушниковъ-учениковъ, получающихъ подъ наблюденіемъ Бандидо-Хамба, воспитаніе и образованіе, необходимыя для пріятія сана ламы. Званіе Бандидо-Хамба получаетъ достойнѣйшій изъ ламъ, изъ трехъ кандидатовъ, по выбору родоначальниковъ совмѣстно съ депутатами отъ ламайскаго духовенства. Въ своемъ званіи онъ утверждается, по представленію Министра Внутреннихъ Дѣлъ, Его Императорскимъ Величествомъ и ему выдается на это званіе Высочайшая грамота. Буряты раздѣляются на 11 племенъ, а племена — на роды (аймаки). Занимаются они скотоводствомъ, земледѣліемъ рыболовствомъ и охотой за пушнымъ звѣремъ. Въ улус. шк. введено преподаваніе буддѣис. вѣроученія.

По послѣднимъ свѣдѣніямъ число всѣхъ бурятъ, населяющихъ Иркутскую губернію и Забайкальскую область, около 300 тыс. душъ



Тунгусскій шаманъ.
(Chamane (prêtre) de Toungouse).

об. пола, а именно 119,986 душъ въ Иркутской губ. и 170,849 въ Забайкальской области. Своими кочевьями буряты занимаютъ около тысячи квадратныхъ верстъ, начиная отъ русско-китайской границы на югѣ почти до конца верхняго теченія р. Лены на сѣверѣ и отъ р. Онона на востокѣ до р. Оки и Ии на западѣ. Но расселены они на этомъ пространствѣ весьма неравномѣрно. Въ Забайкальской области больше всего живетъ ихъ въ Селенгинскомъ округѣ, именно 59,008 душъ, затѣмъ въ Верхнеудинскомъ — 51,194, Читинскомъ — 31,952, Баргузинскомъ — 11,464, Троицкосавскомъ — 8800, Акшинскомъ — 6521, Нерчинскомъ — 227 и Нерчинско-Заводскомъ — 123. Въ Иркутской губерніи наибольшее число бурятъ живетъ въ Балаганскомъ уѣздѣ, а именно около 52,000, затѣмъ въ Иркутскомъ — около 27,000, Верхоленскомъ — около 30,500 и Нижнеудинскомъ 1121 чел. — Въ настоящее время вво-

дится сельское и волостное управление и они будут подчинены крестьянскимъ начальникамъ.

Тунгусы—меньше многочисленное племя тоже монгольского происхожденія. Ихъ насчитываютъ до 20000 душъ обоего пола. Обитаютъ они, преимущественно, въ Забайкальской области и Иркутской и Енисейской губери. Большинство ихъ—бродячіе и кочевые. Исповѣдаютъ они шаманизмъ—идолопоклонническую религію, въ которой, рядомъ съ высшимъ существомъ—творцомъ міра, существуетъ рядъ второстепенныхъ боговъ—добрыхъ и злыхъ. Главой послѣднихъ признается Шайтанъ. Жрецы ихъ называются шаманами и пользуются большимъ уваженіемъ. Они считаются обладающими даромъ пророчества и занимаются врачеваніемъ. Религіозныя служенія у шамановъ заключаются въ пляскѣ, при которой они доходятъ до иступленія и въ экстазѣ начинаютъ пророчествовать. Главное богатство тунгусовъ—въ оленяхъ, а занятіе—охота. Они раздѣляются на роды.



Тунгусская шаманка.
(Chamane—femme).

Шаманство—говоритъ А. В. Потанинъ*)—это вѣра въ благодѣтельныя и враждебныя силы природы. Борьба съ такими сильными противниками, каковы стихіи, требовала отъ человѣка не физической силы, а чего то другого, большаго, и изъ среды народа выдѣлялись люди съ особенно сильными умственными способностями и сильнымъ воображеніемъ. Такіе люди и брали на себя сношенія съ духами или

*) „Изъ Путешествій по Восточной Сибири, Монголіи, Тибету и Китаю“, сбор- статей А. В. Потаниной, М. 1895 г. Изд. Геогр. отд. Императорскаго общ. любит. естествознанія, антропологіи и этнографіи. Эти труды вышли въ свѣтъ послѣ смерти А. В. Потаниной (въ 1893 г), одной изъ выдающихся русскихъ женщинъ, совершившей нѣсколько путешествій въ мало извѣстныя Азіатскія страны со своимъ мужемъ Г. Н. Потанинымъ, извѣстнымъ сибирскимъ писателемъ и ученымъ, портретъ котораго помѣщенъ въ 1—4 изданіяхъ русскаго текста „Путеводителя“, а біографическія свѣдѣнія—въ „Путеводитель“ 1-го изданія.

съ силами природы. Таково происхожденіе *шамановъ*, являющихся посредниками между духами и людьми. Между шаманами есть жѣнщины.

Занятіе жителей области, преимущественно, земледѣліе (въ 1899 г. было посѣяно разнаго рода хлѣбовъ 312527 четв., собрано 1,711,419 ч.); затѣмъ, идутъ скотоводство, извозный промыселъ, рыболовство и звѣроловство — впрочемъ, за послѣдніе годы, вслѣдствіе хищническаго истребленія лѣсовъ и пушнаго звѣря, все болѣе упадающее. Между бурятами не мало ремесленниковъ и ихъ издѣлія — желѣзныя вещи съ насѣчками изъ серебра--



Бурятскія жѣнщины.
(Les femmes des bouriates).

пользуются значительной извѣстностью въ Сибири подъ именемъ *Братскихъ работъ*. Всѣхъ учебныхъ заведеній въ области считается 377*). Учащихся было 15654 (м. 11720, ж. 3934).

Заводовъ и фабрикъ въ 1898 г. было 310, съ числомъ рабочихъ 7585 и суммой производства на 8723730 руб., изъ нихъ частныхъ золотыхъ приисковъ 145. Золота добыто 228 п. 4 ф. 64 з. 3 д. на сумму 4597123 руб.

Область отпускаетъ исключительно сырые матеріалы своей добывающей промышленности, взаменъ чего получаетъ различныя издѣлія мануфактурной промышленности, привозимыя изъ Европейской Россіи и изъ за границы. Внутренняя торговля

*) А именно: 4 среднихъ — мужская гимназія, двѣ женскихъ и реальное училище, училищъ 3-го разряда 11 муж. и 4 жен.; остальные — няшія школы.

въ области имѣетъ исключительно мѣстное значеніе и производится въ городахъ и на ярмаркахъ. Выѣшняя торговля производится, преимущественно, черезъ слободу Кяхту, а также черезъ нѣкоторые пограничныя пункты Акшинскаго округа: Абагайтуй, Цурухайтай, Дурой, Зорголь и другіе.

Доходъ отъ торговли и промысловъ въ 1898 году выражался въ 307778 руб. 62 коп. или на 77563 руб. 62 коп. болѣе, чѣмъ въ 1897 году.

Далѣе отмѣтимъ станціи: **Макавѣва**, вблизи (въ 12 в.) Макавѣвскія минеральныя воды. **Урульга**, близъ поселка того-же названія—*Урульгинскаго*. Въ окрестностяхъ поселка находятся минеральныя воды.

Шилка, около которой—поселокъ; есть лавки.

Потомъ слѣдуетъ ст. **Нерчинскъ**, неподалеку отъ нея—**Нерчинскъ**, лежитъ при притокѣ р. Шилки—Нерчи, въ 5 вер. отъ ея устья, окружный городъ Забайкальской области Жителей 5831 (м. п. 3616, ж. п. 2215). Домовъ 728. Основанъ въ 1654 году сотникомъ Петромъ Бекетовымъ, по приказанію енисейскаго воеводы Афанасія Пашкова, въ качествѣ острога. Первоначально онъ находился на лѣвомъ берегу Шилки, но въ 1812 году перенесенъ на нынѣшнее мѣсто. Въ 1689 году здѣсь состоялся съездъ русскихъ уполномоченныхъ во главѣ съ Головинымъ и китайскихъ для установленія границъ между нашими и китайскими владѣніями и 27 августа того же года былъ подписанъ извѣстный *Нерчинскій* договоръ, коимъ впервые были установлены точно отношенія между Россіей и Китайской имперіей. Головинъ въ 1690г. окончательно укрѣпилъ Нерчинскій острогъ и съ этого времени онъ сталъ называться городомъ Нерчинскомъ. Черезъ Нерчинскъ проходитъ линія Великаго Сибирскаго желѣзнодорожнаго пути.

Жители занимаются, главнымъ образомъ, хлѣбопашествомъ, огородничествомъ, скотоводствомъ, разведеніемъ табака (выгодно сбывается бурятамъ и тунгусамъ), отхожими промыслами (вывозъ, развозная торговля, работы на золотыхъ промыслахъ).

Торговое значеніе Нерчинска незначительно. Изъ учреждений, находящихся въ городѣ, отмѣтимъ: городской банкъ (съ оборотомъ около 450000 р), казенный соляной магазинъ, почтово-телеграфную контору, городскую общественную бібліотеку, музей, женскую прогимназію, училища: горное, окружное и духовное, 4 приходскихъ училища, 1 школа грамотности. Заводовъ 10—кожевенные, свѣчныя и мыловаренные, съ производствомъ на сумму до 72 тысячъ. Церквей православныхъ 3, еврейская синагога, 2 ярмарки, нѣсколько разъ въ недѣлю базары. Есть клубъ, городской садъ, общество попеченія о начальномъ образованіи, кружокъ любителей музыки, пѣнія и драматическаго искусства *),

*) Въ Забайкальской области, кромѣ того, существуютъ общества: Читинское отдѣленіе Приамурскаго отдѣла Императорскаго географическаго общества и Забайкальскій отдѣлъ Императорскаго общества размноженія промысловыхъ и охотничьихъ животныхъ и правильной охоты.



Гор. Нерчинскъ, Забайкальской области.
(Vue de la ville de Nertschinsk).

музей, библиотека, больница на 20 кроватей, военный лазаретъ, аптека, 2 врача. Здѣсь управленія: Восточно-Забайкальскаго горнаго округа, по сооруженію Забайкальской желѣзной дороги и 3-го отдѣла Забайкальскаго казачьяго войска. Въ городѣ расквартированъ Забайкальскій отдѣльный артиллерійскій дивизионъ въ составѣ 2-хъ батарей и конвойная команда. Городскіе доходы болѣе 38 тысячъ руб.

Гостинница „Даурія“ съ номерами; плата за номеръ въ сутки отъ 50 к. до 2 р. Заѣзжіи домъ. Извозчики: конецъ 20 коп., часъ—40 коп. Нѣсколько магазиновъ. Есть агентъ общества „Россія“.

Въ 296 в. отъ Нерчинска — Нерчинскій заводъ, при р. Алтачи, селеніе, но составляетъ административный центръ образованнаго въ 1872 г. Нерчинскаго заводскаго округа, въ составѣ котораго входятъ всѣ принадлежащія Кабинету Его Величества заводы, рудники и золотые прииски. Въ округѣ болѣе 67 тыс. жителей. Здѣсь также центръ сосредоточенія преступниковъ, приговоренныхъ къ каторжнымъ работамъ. Въ Нерч. заводѣ есть театръ.

Ст. Срѣтенскъ *) близъ станицы того-же названія, находящейся на правомъ берегу р. Шилки, при впаденіи въ нее р. Куренги.

Срѣтенскъ. Первоначально былъ основанъ въ качествѣ острога. Въ 1783 году сдѣланъ уѣзднымъ городомъ Иркутскаго намѣстничества, а въ 1798 году городъ Срѣтенскъ упраздненъ. Нынѣ это село или, правильнѣе сказать, казачья станица. Въ немъ находится штабъ-квартира Срѣтенскаго резервнаго пѣхотнаго батальона, становаго пристава, конвойная команда, войсковая больница, войсковой лѣчебный пунктъ, таможня, контора помощника начальника 1 участка водныхъ путей Амурскаго бассейна, мировой судьи и нотариусъ; почтово-телеграфная контора, пристань Амурскаго общ. пароходства и торговли на рѣкѣ Шилкѣ (о сообщеніи отъ Срѣтенска до Хабаровска водою—см. въ от. „Водяныя сообщенія“), училище (съ ремеслен. отдѣл.) и церковно-приходская школа. Жителей въ Срѣтенскѣ по переписи 1897 года 1710 (889 м. п. и 821 ж. п.) Въ настоящее время значительно больше, а во время навигаціи число населенія доходитъ до 10 тыс. Здѣсь много представителей разныхъ фирмъ. 2 церкви, 3 гостинницы. Отдѣленія Сибирскаго торговаго и русско-китайскаго банковъ.

Много магазиновъ, въ томъ числѣ Чурина, Кунста и Альберса, Второвъ и друг.

Агенты пароходныхъ обществъ. Отсюда до г. Благовѣщенска и Хабаровска лѣтомъ—пароходное сообщеніе.

*) Около станицы врачебно-питательный переселенческій пунктъ на 3000 человекъ.

большими трудностями, такъ какъ берега Байкала скалисты, изобилуютъ извилинами и утесами. Стоимость постройки будетъ простираться до 40 мил. руб.

Даемъ списокъ проектированныхъ станцій на Кругоб. ж. д.:

1) Байкаль, 2) Баранчукъ (9 в.). 3) Пеленкина (35 в.), 4) Крутая губа (62 в.), 5) Култукъ (81 в.), 6) Утуликъ (114 в.), 7) Мурина (138 в.), 8) Тихой (166 в.), 9) Переемная 199 в.), 10) Мишиха (223 в.) и Мысовая (243 в.).

СОЕДИНЕНИЕ ЗАБАЙКАЛЬСКОЙ Ж. Д. СЪ КИТАЙСКОЙ ВОСТОЧНОЙ Ж. Д.

Отъ ст. Карымской на 830 вер. отъ Иркутска Забайкальской ж. д. идетъ вѣтвь, соединяющая ее съ Китайской Восточной ж. д. у ст. Манчжурія. Станціи здѣсь расположены такъ:

Врс.		Врс.	
830	Карымская буф.	1004	Бырка.
843	Китайскій разъѣздъ.	1032	Хадабулакъ.
850	Адриановка	1063	Борзя буф.
—	Сѣдловый разъѣздъ	—	Соктуй разъѣздъ.
879	Бурятская буф.	1101	Хараноръ буф.
892	Могойтуй.	—	Дauria разъѣздъ
924	Ага буф.	1137	Шарасунъ буф.
—	Булакъ разъѣздъ.	1163	Мацѣвская буф.
969	Оловянная буф.	1165	Манчжурія буф.

УССУРІЙСКАЯ ЖЕЛѢЗНАЯ ДОРОГА.

(LE CHEMIN DE FER D'OUSSOURI).

Уссурійскую желѣзную дорогу можно раздѣлить на два участка: *Южный участок* — отъ г. Владивостока (бухты на берегу Тихаго океана) до ст. Муравьевъ-Амурскій, названной въ память гр. Муравьева-Амурскаго. Первоначально она до 1894 года именовалась *Графской* — отъ селенія-станции того же названія (станція отстоитъ отъ нея въ 7 верстахъ) и *Сѣверный участок* — отъ ст. Муравьевъ-Амурскій (Графской) 377 вер., а до станціи Иманъ, гдѣ протекаетъ р. того же названія — правый притокъ р. Усури и гдѣ собственно слѣдуетъ считать начало Сѣверн. уч., 387 в. Въ настоящее время открыто правильное движеніе по всему участку. Поѣзда ходятъ изъ Владивостока до Хабаровска и обратно ежедневно. Плата за провозъ по общему тарифу.

*Владивостокъ—Хабаровскъ.**Khabarovsk — Wladiwostok.*

Владивостокъ буф. (Wladiwostok) —	Муравьевъ-Амурскій буф. 377
Первая рѣчка, разѣѣзъ —	Иманъ 387
Седанка раз —	Эбергартъ, раз. —
Хилково, буф. —	Курдюмовна 420
Надеждинская буф 42	Черная, раз. —
Кипарисова, раз. —	Бочарова 464
Раздольное, буф. 66	Алчанъ, раз —
Барановскій раз. —	Бикинъ буф. 498
Никольское буф. 102	Бейцуха, раз. —
Дубинскій, раз. —	Розенгартовка 537
Невельская 147	Сварскій. раз. —
Монастырище —	Гедлке, раз. —
Черниговка 185	Иловайская 575
Кворрингъ, раз. —	Евгеньевка, раз —
Спасекая буф. 224	Вяземская буф. 596
Дроздовъ, раз. —	Красицкая, раз. —
Свягино 256	Дормидонтова 627
Краевская, раз. —	Хоръ —
Шмаковка 293	Духовская 653
Рыжевъ, раз. —	Кругликовъ, раз. —
Усури буф. 327	Корфовская 680
Прохаско 350	Красная рѣчка, раз. —
Буссе, раз. —	Хабаровскъ буф. (Khabarowsk) . 716

Постройка Усурийской жел. дороги представляла особенныя трудности.

Даемъ описаніе городовъ на этомъ пути.

Хабаровскъ—центръ управленія Приамурскаго генераль-губернаторства лежитъ подъ 48 град. 28 м. с. ш. и 135 град. 7 м. в. д., на высокомъ и скалистомъ берегу р. Усури, при впаденіи ея въ Амуръ, имѣющей у города до 3 в. ширины.

Въ 1858 г. генераль-губернаторомъ графомъ Муравьевымъ-Амурскимъ здѣсь было основано военное поселеніе 13-го (нынѣ 3-го Восточно-Сибирскаго) линейнаго баталіона и было наименовано Хабаровкой—въ память казака Хабарова, одного изъ первыхъ завоевателей Амурскаго края *). Благодаря своему счас-

*) Ерофей Павловъ *Хабаровъ* является однимъ изъ замѣчательныхъ русскихъ людей, хотя онъ былъ безъ всякаго образованія. По приходе къ крестьянинъ Вологодской губерніи, изъ Великаго Устюга, онъ прибылъ въ Сибирь въ 1638 году и сначала занимался земледѣліемъ, поселившись около Енисейска, а затѣмъ, почувствовавъ въ себѣ другое призваніе, бросилъ свое хозяйство, организовалъ партію изъ казаковъ въ числѣ 70 человекъ и предпринялъ съ нею походъ въ неизвѣстныя еще мѣста Сибири, всюду оставляя за собой славныя побѣды. Побывавъ на Левѣ, въ Якутскѣ, въ 1661 г. Хабаровъ появился на верховьяхъ Амура съ набраннымъ имъ отрядомъ различныхъ промышленниковъ и искателей приключеній и 21 казакомъ, данными ему Якутскимъ воеводой. Въ теченіе времени съ 1651 по 1653

тливому мѣстоположенію, поселеніе это стало скоро развиваться; къ военнымъ стали приселяться торговцы, ссыльные, а также крестьяне земледѣльцы. Въ 1880 г. селеніе Хабаровка было возведено на степень города, переименованнаго въ 1893 году въ Хабаровскъ. Хабаровскъ отличается своимъ выгоднымъ мѣстоположеніемъ, обѣщающимъ ему прочную будущность, при дальнѣйшемъ развитіи Амурскаго края. Расположенный при слияніи рѣкъ Амура и Усури, на самой границѣ Приморской и Амурской областей, Хабаровскъ служитъ передаточнымъ пунктомъ товарнаго движенія по этимъ двумъ рѣкамъ между внутреннею Сибирью, Николаевскомъ и всѣмъ Усурійскимъ краемъ; кромѣ того, онъ представляется центромъ Приамурскаго края, находясь почти на равномъ разстояніи, отъ 900 до 1000 в., отъ главныхъ городовъ края—Благовѣщенска, Николаевска и Владивостока. Городъ расположенъ двумя террасами на трехъ невысокихъ грядобразныхъ возвышенностяхъ, раздѣленныхъ двумя горными рѣчками

Очень хороша панорама города, открывающаяся взору путешественника при приближеніи на пароходѣ къ Хабаровску. Первое, что бросается въ глаза—это каменная церковь; лѣвѣе—домъ генералъ-губернатора, военное собраніе, городской садъ; правѣе—разныя казенныя постройки въ зелени: трапъ (лѣстница) съ бесѣдкой, затѣмъ—базаръ, нѣсколько хорошенькихъ домиковъ, китайскій городокъ съ кумирней. Въ городскомъ саду, лежащемъ на возвышенномъ выступѣ, съ котораго открывается великолѣпный видъ на рѣку и окрестности, поставленъ памятникъ основателю города графу Муравьеву-Амурскому. Хабаровскъ служитъ центромъ торговли пушнымъ товаромъ и, главнымъ образомъ, соболями. Въ іюнѣ и іюлѣ сюда съѣзжаются китайскіе торговцы съ Усури, ближайшихъ частей Амура и даже Сунгари, для продажи соболей, получаемыхъ ими отъ туземныхъ инородцевъ. Покупка же соболей производится мѣстными купцами и привозимыми сюда нарочно для этой цѣли торговцами изъ Читы и изъ Иркутска. Количество привозимыхъ соболиныхъ шкурокъ доходитъ до 20.000 штукъ. Жителей въ Хабаровскѣ по даннымъ послѣдней всеобщей переписи насчитывается 14932 д. об. пола:

годъ Хабаровымъ совершенно былъ цѣлый рядъ походовъ внизъ по Амуру, основано было много поселеній остроговъ. Въ 1653 г. на Амуръ посланъ былъ изъ Москвы дворянинъ Дмитрій Зиновьевъ съ провіантомъ и наградами для команды Хабарова. Зиновьевъ вскорѣ же поссорился съ Хабаровымъ, обвинялъ его въ нераспорядительности и даже въ растратѣ казны и увезъ съ собой въ Москву. Въ Москвѣ, однако, онъ былъ оправданъ, а за свои услуги пожалованъ „сыномъ боярскимъ“ и назначенъ приказчикомъ надъ селеніями на р. Ленѣ, гдѣ и окончилъ свою жизнь и на Амуръ болѣе уже не возвращался. Такова исторія одного изъ первыхъ героевъ Амура.

Затѣмъ, въ продолженіе двухсотъ лѣтъ со стороны русскаго правительства не было предпринимано никакихъ энергичныхъ мѣръ для прочнаго занятія Амура.

на 100 муж. приходится 27,9 женщинъ. Если изъ общей цифры населенія исключить около 4000 нижнихъ чиновъ, составляющихъ гарнизонъ города, то остальную цифру будутъ составлять 7177 ч. русскаго свободнаго населенія, 446 поселенцевъ, 106 чел. каторжныхъ; остальное составляютъ туземцы, главнымъ образомъ — китайцы, корейцы и японцы. Китайцы, составляющіе главную массу туземнаго населенія, до сихъ поръ жили въ такъ называемой китайской слободѣ, на Артиллерійской горѣ, вдоль берега Амура: здѣсь же останавливались и всѣ ихъ торговые суда (джонки), приходящія съ р. Сунгари. Расположившись такимъ образомъ выше остальной части города, китайцы сильно вредили санитарному состоянію его. Нечистоплотность китайцевъ



Г. Хабаровскъ — Домъ Отдѣленія Государствъ Банка и торговой фирмы И. Эмери.
(Vue de la ville de Khabarowsk. Maison de la section de la banque de l'etat et de la maison de commerce I. Emeri).

и грязь непролазная, которую они разводятъ въ своихъ жилищахъ и даже на улицахъ, общеизвѣстны. Живя на берегу Амура, они всю эту грязь сваливали въ него; въ Амуръ же шла грязь и со всѣхъ джонокъ. Такимъ образомъ, вода Амура, ниже китайской слободы, уже значительно загрязнилась у берега. Послѣ долгихъ колебаній городская дума, наконецъ, рѣшилась на время разстаться съ барышами, которые она получала отъ китайцевъ за аренду городской земли, и предложила имъ выселиться ниже города, за военную гору—гдѣ грязь ихъ не можетъ вредить населенію.

Всѣ туземцы хотя въ національныхъ костюмахъ, живутъ другъ отъ друга особнякомъ и имѣютъ свое самоуправленіе (китайская и корейская управы). Корейцы, по преимуществу, занимаются земледѣліемъ и особенно огородничествомъ въ окрестностяхъ Хабаровска. Только благодаря ихъ трудолюбію, городъ снабжается достаточнымъ количествомъ овощей, такъ какъ русское населеніе въ городѣ нѣхо-

дять невыгоднымъ, по условіямъ почвы, заниматься огородничествомъ; деревень же русскихъ въ окрестностяхъ Хабаровска нѣтъ совсѣмъ. Изъ японцевъ вышли прекрасные и добросовѣстные мелкіе ремесленники, столяры и плотники; они же занимаются и стиркой бѣлья (японскія прачешныя). Часть китайцевъ занимается, главнымъ образомъ, мелкой торговлей какъ на базарѣ, такъ и черезъ разносчиковъ. Изъ нихъ же получаютъ очень недурные плотники и каменщики, и притомъ весьма неприхотливые, хотя и въ общемъ значительные дѣлтяи. Они составляютъ главную рабочую силу при всѣхъ постройкахъ и значительно содѣйствуютъ пониженію рабочей платы, которая при недостаткѣ опытныхъ рабочихъ рукъ, все-таки, весьма высока. Китайскій рабочій получаетъ полено: чернорабочій 1 р., плотникъ, 1 р. 50 к.—2 р. Въ виду этого туземное населеніе составляетъ желательный элементъ въ городѣ, безъ котораго жизненные условия, и безъ того весьма неблагоприятныя, еще болѣе ухудшились бы.

Какъ въ административномъ центрѣ края, въ Хабаровскѣ находятся всѣ центральныя-управленія и учрежденія. Въ Хабаровскѣ помѣщаются: канцелярія генералъ-губернатора, окружный штабъ, военно-окружныя управленія: медицинское, интендантское, артиллерійское и инженерное. Изъ гражданскихъ учрежденій имѣются: контрольная палата, казенная палата, акціонное управленіе, казначейство, отдѣленіе государственнаго банка, управленіе приамурскаго почтово-телеграфнаго округа, мировой судья (9 участка окр. Владивостокскаго окруж. суда). Изъ лечебныхъ заведеній въ городѣ имѣются: Хабаровскій военный полугоспиталь на 10 мѣсть и городская лечебница на 15 мѣсть (10 мужскихъ и 5 женскихъ)*). Кромѣ того, находится Александро-Ксєнинская община сестеръ милосердія, при которой имѣется амбулаторія для приходящихъ больныхъ. Въ настоящее время для общины строится прекрасное каменное зданіе, въ которомъ, кромѣ общежитія для сестеръ, будетъ устроенъ бесплатный родильный пріютъ для бѣдныхъ женщинъ. Вообще, нужно сказать, что дѣло врачебной помощи неимущему населенію города поставлено крайне плохо и лежитъ пятномъ на городскомъ самоуправленіи. Вышеупомянутая городская лечебница, помѣщающаяся въ старомъ, ветхомъ, полустгнившемъ зданіи, мала и тѣсна; отдѣленія для заразныхъ больныхъ не имѣются совсѣмъ. Постановка дѣла настолько небрежна, что въ эту лечебницу идетъ только бездомный, безпріютный бѣднякъ,—собственно-же геродское населеніе ея избѣгаетъ. Въ городѣ имѣется частная аптека. Церкви въ городѣ двѣ: одна старинная, деревянная, другая же —прекрасный каменный городской соборъ, стоящій на берегу Амура, на углу Набережной и Большой улицы. Кромѣ того, есть еще двѣ домовыхъ церкви: одна въ домѣ генералъ-губернатора, другая въ пригготовительной школѣ сибирскаго кадетскаго корпуса. Есть городской банкъ.

Учебныя заведенія слѣдующія: женская гимназія, техническая желѣзно-дорожная школа, городское 2-хъ классное для мальчиковъ, Алексѣевское начальное училище для дѣтей обоого пола, устроенное въ память посѣщенія Хабаровска великимъ княземъ Алексѣемъ Александровичемъ, приходское мужское училище, церковно-приходская школа и Хабаровскій кадетскій корпусъ. Общества: Приамурскій отдѣлъ Императорскаго географическаго общества, комитетъ народныхъ чтеній, дамское благотворительное общество и вольно-пожарное, бактериологическая станція. Въ Хабаровскѣ выходитъ одно періодическое изданіе „Приамурскія Вѣдомости“.

Есть гостинницы и кромѣ того, на Большой улицѣ, имѣются номера для проѣзжающихъ. Номера содержатся удовлетворительно, съ приличнымъ, почти домашнимъ и сравнительно недорогимъ столомъ. Для военно-служащихъ имѣется нѣсколько бесплатныхъ номеровъ при военномъ собраніи, для кратковременныхъ оста-

*) На вокзалѣ жел. дор., въ 2-мъ верстахъ отъ города, имѣется жел.-дорожная больница, исключительно для служащихъ Уссурийской жел. дороги.

новокъ. Для бѣднаго люда есть постоянный дворъ, содержимый арендаторомъ отъ города, и ночлежный домъ.

Крупные магазины содержатъ въ Хабаровскѣ слѣдующія извѣстныя на Амурѣ фирмы: 1) Чуринъ и Ко, Эмери, Плюсинъ (во всѣхъ трехъ магазинахъ, главнымъ образомъ, мануфактурные и галантерейные товары); 2) Пьянковъ, Хлѣбниковы, Эльвангеръ (преимущественно, колоніальные и бакалейные товары); 3) торговля Шпринкъ, на Большой улицѣ,—главнымъ образомъ, посуда и скобяной товаръ. Кромѣ того, въ Хабаровскѣ китайскій магазинъ извѣстнаго на Амурѣ купца Тифонтая. Кромѣ китайскихъ и японскихъ товаровъ (шелкъ, чай, различныя бездѣлушки), имѣются и товары американскіе; цѣны въ общемъ до-



Хабаровскъ.—Муравьево-Амурская улица.
(La ville de Khabarovsk.—Rue Mouravievo-Amourskaia).

вольно высоки, далеко выше владивостокскихъ. Для оптовой торговли въ Хабаровскѣ имѣетъ складъ и держитъ своего довѣреннаго фирма Кунстъ и Альберсъ. Отчасти ведется въ складѣ и розничная продажа. Въ Хабаровскѣ также магазинъ экономическаго общества военно-служащихъ хабаровскаго гарнизона и 2 кондитерскихъ. Недалеко отъ Хабаровска есть мужской монастырь.

Жизнь въ Хабаровскѣ очень дорога. Квартиры удобныхъ почти нѣтъ. За маленькую комнату безъ стола берутъ 25 р. въ мѣсяцъ. Пути сообщенія во всемъ Приамурьѣ—плохіе. Шоссе въ краѣ нѣтъ. За неимѣніемъ дорогъ, сообщеніе совершается по рѣкамъ, лѣтомъ на пароходѣхъ, зимой по льду. Во время же весенняго и осенняго ледохода сообщеніе прекращается недѣль на 5 и на 6, и въ это время жители Хабаровска до постройки желѣзной дороги являлись какъ бы отрѣзанными

отъ всего міра. Тогда единственнымъ средствомъ сношенія съ Европ. Россіей былъ телеграфъ. Климатъ въ Хабаровскѣ, впрочемъ, благоприятствуетъ росту населенія. Такъ за 38 лѣтъ (съ 1858 по 1895 г.) въ Хабаровскѣ родилось 6,313 человекъ, а умерло 3,769. Следовательно, разница въ пользу рождаемости—2574 ч. ⁰/₀, несомнѣнно высокой. Д-ръ Колбасенко, дѣлавшій докладъ по этому поводу въ „Приамурскомъ отд. И. Р. О“, выводитъ заключеніе, что „такая рождаемость объясняется многими условіями, но, главнымъ образомъ, преобладаніемъ въ женскомъ населеніи Хабаровска молодыхъ солдатскихъ женъ и благоприятными физическими условіями жизни, вообще, и обильнымъ питаніемъ рыбой (кѣтой) въ частности“.

Хабаровскъ находится въ центрѣ Амурскаго судоходства, имѣя лѣтомъ, во время навигаціи, удобное пароходное сообщеніе съ главнѣйшими центрами Приамурья: Благовѣщенскомъ, Срѣтенскомъ, Николаевскомъ и Владивостокомъ (по Уссури пароходы ходятъ только до станціи Иманъ, а отсюда до Владивостока сутки бѣлы по желѣзной дорогѣ).

Амурское общество пароходства и торговли, о которомъ будетъ говориться въ отдѣлѣ водян. сообщеній, имѣетъ до 40 пароходовъ. Изъ нихъ почтовые прекрасно устроены, по комфорту почти не отличаются отъ волжскихъ, на двухъ изъ нихъ имѣется электрическое освѣщеніе. Кромѣ этихъ двухъ акціонерныхъ обществъ, каждый годъ строятся новые пароходы отдѣльными частными лицами, мѣстными купцами и золотопромышленниками. Въ послѣднее время спущено на воды Амура до 10 пароходовъ, выстроенныхъ для подвозки матеріаловъ для Сибирской жел. дороги, для плаванія отъ Срѣтенска до Благовѣщенска и по Сунгарѣ, для подвозки матеріаловъ для Маньчжурской желѣзной дороги. Общее количество пароходовъ, плавающихъ по Амуру и его притокамъ, доходитъ до 150.

Уссурийская жел. дорога, связавъ Хабаровскъ съ Владивостокомъ, соединила его и со всѣмъ міромъ.

Приморская область лежитъ между 42° 70' с. ш. и 100° — 160° вост. долг. (отъ Пулкова) и занимаетъ пространство въ 1,629,424 квадратныхъ верстѣ или 33,504 кв. мили (изъ этого числа подъ озерами 7729 ⁴/₁₀ квадратныхъ верстѣ). По своему пространству равна вмѣстѣ взятымъ Даніи, Германіи, Австраліи и Франціи. Жителей, по послѣдней переписи, 214,940 д. об. пола. Поверхность ея, преимущественно, гористая. Омывается она съ восточн. и юго-восточ. стороны Японскимъ моремъ и Татарскимъ проливомъ. Рѣками обильна. Здѣсь течетъ Амуръ съ Уссури и ихъ притоками; затѣмъ—Анатырь, Охота, Кова, Пенжина и др. Изъ озеръ—Ханка. Русскіе появились въ предѣлахъ нынѣшней Приморской обл. въ первой половинѣ XVII ст. Первые остроги были заложены казачьими партіями въ 1630 и 1633 г. Населеніе теперь состоитъ, кромѣ русскихъ, изъ *корейцевъ*, *китайцевъ* (*манзѣ*), *гольдцовъ* (живутъ по обѣимъ сторонамъ Амура), *иляковъ*, (болѣе многочисленное инородческое племя), *тунгусовъ*, *орочей* или *орочень*, *чукчей*, *коряковъ* и др. Большинство инородцевъ исповѣдуютъ шаманство. Язычниковъ около 4.4% всего числа жителей. Занятіе жител. земледѣліе (въ окр. Южно-Уссурийской и Уссурийской казачьей), садоводство, скотоводство, пчеловодство (число колодокъ у крестьянъ около 5000), рыболовство, звѣроловство, извозный промыселъ и др. Заводовъ и фабрикъ вмѣстѣ съ мельницами было въ области, по свѣдѣн. 1895 г., 426. Золотыхъ приисковъ 12. Торговля сосредоточивается, главнымъ об-

разомъ, во Владивостокѣ и Николаевскѣ и почти исключительно — ввозная. Занятіе собственно инородцевъ—рыбные и звѣриные промыслы. Учебныхъ заведеній въ области 96. За послѣднее время являются въ Сибири попытки къ открытію школъ для инородцевъ. Такъ открывается школа въ Верхне-Ангарскѣ Баргузинскаго округа Забайкальской области для бродячячьхъ тунгузовъ и въ Николаевскѣ Приморской области миссіонеромъ о. Иннок. Москвитинымъ—миссіонерская школа для гиляковъ.

Послѣ г. Хабаровска отмѣтимъ слѣдующія станціи:

Корфовская. Названіе это ей дано въ память барона А. Н. Корфа, занимавшаго постъ Приамурскаго генераль-губернатора. Здѣсь значительная торговля лѣсомъ.

Вяземская. Тутъ есть буфетъ, депо, желѣзнодорожныя мастерскія, казармы для роты желѣзнодорожнаго баталіона. Около станціи существуетъ поселеніе.

Бикинъ. Тоже буфетъ. Здѣсь протекаетъ рѣка того же названія, притокъ р. Усури. На одномъ изъ береговъ Бикина находится поселокъ, названный Казачьимъ, такъ какъ основанъ казаками переселенцами.

Иманъ. Этой станціей прежде заканчивалась линія Южно-Уссурійской ж. д. Въ то время это было самое бойкое мѣсто по линіи. Около станціи поселокъ, гдѣ есть трактиры, меблированныя комнаты, магазины. Вѣтка къ р. Иманъ.

Муравьевъ-Амурскій. Здѣсь буфетъ. Около станціи поселокъ, гдѣ есть церковь. Станція получила свое названіе въ память графа Н. Н. Муравьева-Амурскаго, бывшаго въ царствованіе императора Николая I генераль-губернаторомъ Восточной Сибири съ 1847 г. и по договору, заключенному съ китайскимъ правительствомъ 16 мая 1858 г. (айгунскому трактату), уже въ царствованіе Императора Александра II, приобрѣвшаго лѣвый берегъ Амура въ собственность Россіи.

Шмаковка. Заслуживаетъ упоминанія потому, что не подалеку отъ нея, при р. Усури, находится Николаевскій мужской монастырь. Этотъ монастырь можно назвать благоустроеннымъ. При монастырѣ мастерскія различныхъ ремесель и школа для крестьянскихъ дѣтей. Преподаваніе въ школѣ бесплатное.

Невельская. Получила свое названіе въ честь адмирала Ген. Иван. Невельскаго (1813—1876 гг.), извѣстнаго изслѣдователя Амура, доказавшаго его судоходность и открывшаго, что Сахалинъ—островъ. Г. И. Невельскій оставилъ послѣ себя интересныя записки, изданныя въ 1878 г., уже послѣ его смерти.

Никольская. Здѣсь буфетъ. Поселокъ съ церковью. Близъ станціи городъ **Никольскъ-Уссурійскій.**

Никольскъ-Уссурійскій. прежде село Никольское, по линіи Усур. жел. дор. Съ 1898 года городъ Приморской области, на

правомъ берегу р. Тулагоу, лѣваго притока Суйфуна, у подошвы южнаго склона прибрежнаго хребта Сихота-Алинь. Основаніе его относится къ 1866 году. Имѣеть 4 продольныя и 8 поперечныхъ улицъ. Здѣсь почтово-телеграфное отдѣленіе, мѣстный лазаретъ; помѣщеніе приспособленное для сцены. Въ Никольскѣ теперь 5 церквей (въ городѣ, на кладбищѣ и въ казармахъ 1-й стрѣлковой бриг.); построенъ соборъ и на желѣзно-дор. станціи церковь, приступлено къ постройкѣ костела, 3 училища, 2 библиотеки, военное собраніе и общественное, уставъ котораго утвержденъ въ 1902 году. Здѣсь штабъ войскъ южно-уссурійскаго отдѣла и 1-й Вост.-Сибир. стрѣлковой бригады, управление воинскаго начальника и три стрѣлковыхъ баталіона, 2 батареи Восточно-Сибир. стрѣлковой бригады, 1 мартирная батарея, Уссурійская конная бригада, 1-й Забайкальскій казачій полкъ. Войска расположены не въ самомъ селѣ, а въ, такъ называемой, „крѣпости“, находящейся бокъ о бокъ съ селеніемъ; это остатки древняго поселенія и, быть можетъ, даже укрѣпленія. Въ настоящее время оно представляетъ собой земляной валъ, съ почти залившимъ наружнымъ рвомъ. Близь Никольска имѣется нѣсколько такихъ остатковъ прежнихъ поселеній. По китайскимъ свѣдѣніямъ — это остатки бывшаго нѣкогда *семирадія*.

Жителей въ настоящее время въ городѣ около 20 тыс. Городъ замѣтно растетъ и ему предстоитъ будущность.

Торговля Н.-У. простирается на сумму свыше 1½ милліона руб. Здѣсь мукомольныя мельницы, мыльный и винокуренный заводы. Городъ значительно пострадалъ отъ наводненія въ 1896 г. Отстоитъ въ 75 верстахъ отъ Владивостока.

Здѣсь есть зданіе, приспособленное къ сценѣ, гдѣ заѣзжія труппы даютъ представленія. Издается газета (съ 1900 г.) „Никольскъ-Уссурійскій листокъ“. Выходить 2 раза въ недѣлю. Ц. въ годъ безъ дост. 3 р. съ дост. и перес. 5 р.; редакц.-издатель Ф. Мисюра. Есть гостиницы (Алексѣева и др.). Изъ магазиновъ отмѣтимъ нас—ковъ Пташникова, мануфакт., бр. Эльвангеръ, гастрон., Ушкова и Никитина (золот., серебр. вещи, часы) и др. Изъ обществъ — общество народныхъ чтеній (функционируетъ успѣшно, — устраиваетъ часто народныя чтенія), благотворительное.

Жизнь въ Н.-У. проходитъ, впрочемъ, не особенно гладко. Такъ, въ № 14 „Ник.-Уссурійск. листка“ за 1903 г. пишутъ: „Кругомъ нѣтъ ничего отраднаго: грабежи, разбои, обывательскій трепеть и мертвящая скука, которую — какъ надѣется бытописатель мѣстной жизни — можетъ быть разгонитъ открывшееся недавно общественное собраніе“.

Хилково. Здѣсь буфетъ. Названа въ честь министра путей сообщенія князя М. И. Хилкова. Затѣмъ, слѣдуютъ разѣзды **Съданка** и **Первая рѣчка** и ст. **Владивостокъ**, находящаяся у западнаго берега бухты „Золотой Рогъ“, почти въ чертѣ г. Владивостока.

Владивостокъ, конечный пунктъ большого Сибирскаго тракта (нынѣ съ проведеніемъ жел. дороги потерявшаго свое значеніе), областной городъ Приморскій области и военный портъ, лежитъ подъ $43^{\circ}6'$ с. шир. и $131^{\circ}54'$ в. д. отъ Гринвича, $101^{\circ}35'$ в. д.



Архіерейская дача близъ Владивостока.
(Maison de campagne d'évêque près d la ville Vladivostok).

отъ Пулкова. Находится въ южной части полуострова Муравьевъ-Амурскій, выступающаго въ заливъ Петра Великаго (одинъ изъ большихъ въ Японскомъ морѣ). Раскинутъ по сѣв. и запад. берегамъ бухты „Золотой Рогъ“ и восточнаго берега Амурскаго залива (часть залива Петра Великаго). Бухта „Золотой Рогъ“ впервые была занята русскою военною силою 20 іюня 1860 г., когда на военномъ транспортѣ „Манчжуръ“ сюда прибыла команда изъ 40 человекъ. Въ ноябрѣ 1860 года былъ заключенъ съ Китайскою имперіей Пекинскій трактатъ и мѣстность подъ Вла-

дивостокомъ отошла къ Россіи. Значеніе Владивостока увеличилось со времени перенесенія въ него въ 1874 г. главнаго порта въ Великомъ океанѣ изъ Николаевска на Амурѣ. Въ 1880 г. Владивостокъ былъ возведенъ на степень города и изъ него было образовано особое губернаторство, но въ 1888 г. городъ былъ присоединенъ къ Приморской области и назначенъ областнымъ. По случаю ожидавшейся войны съ Англійей въ 1876—1877 годахъ, во Владивостокѣ были устроены первыя береговыя батареи на мысахъ Голдобинѣ, Эгершельдѣ и Бурномъ, которыя въ 1885 году значительно усилены и усовершенствованы, такъ что въ настоящее время городъ прекрасно защищенъ съ моря и съ суши. Съ 1898 г. Владивостокъ—резиденція Владивостокск. и Камчатскаго епископа.

Общая народная перепись показала, что число жителей во Владивостокѣ 28,896; въ томъ числѣ женщинъ 4535, т. е. $\frac{1}{6}$. (По послѣднимъ свѣдѣніямъ жителей до 37 тыс. об. пола). Такой незначительный процентъ женскаго населенія Владивостока плохо отражается на домашнемъ хозяйствѣ. Русскую женскую прислугу имѣть во Владивостокѣ довольно трудно и китаецъ (манза) исполняетъ обязанности горничной, прачки, кухарки, няни, лакея и т. п. домашней прислуги.

Среди населенія Владивостока, кромѣ русскихъ, много китайцевъ, называемыхъ „манзами“, корейцевъ и японцевъ (послѣднихъ отъ 2 до 3 тыс.). Климатъ Владивостока довольно суровъ. По вычисленіямъ В. А. Панова (напечатавшаго свои изслѣдованія въ газетѣ „Дальній Востокъ“ за 1892 г.), среднія цифры температуры во Владивостокѣ получаются слѣдующія:

Январь $-11,6^{\circ}$, февраль $-8,3^{\circ}$, мартъ $-2,2^{\circ}$, апрѣль $+3,7^{\circ}$, май $+7,8^{\circ}$, июнь $+11,2^{\circ}$, июль $+15,3^{\circ}$, августъ $+16,9^{\circ}$, сентябрь $+13,1^{\circ}$, октябрь $+7,4^{\circ}$, ноябрь $+0,9^{\circ}$ и декабрь $-8,0^{\circ}$. Самый холодный мѣсяцъ во Владивостокѣ, слѣдовательно, январь, а самый теплый—августъ.

Торговля Владивостока, главнымъ образомъ, находится въ рукахъ иностранцевъ, которые обладаютъ болѣе значительными капиталами, необходимыми здѣсь для успѣшнаго веденія торговли, по причинѣ крайне медленнаго обращенія капитала,—только одинъ разъ въ теченіе года. Въ послѣднее время, впрочемъ, съ открытіемъ болѣе правильнаго сообщенія между Одессою и Владивостокомъ, русская торговля стала развиваться и, напр., въ 1895 г. русскихъ товаровъ было привезено почти на 1 миллионъ болѣе, чѣмъ иностранныхъ. Положеніе Владивостока, какъ лучшаго нашего порта при берегахъ Тихаго океана, понятно дѣлаетъ его важнымъ пунктомъ для торговли съ сосѣдними странами и даже болѣе отдаленными. Тѣмъ не менѣе, въ торговомъ отношеніи Владивостокъ стоитъ до сихъ поръ ниже даже второстепенныхъ портовъ Китая и Японіи. Главные предметы привоза: жизненные припасы, какъ то: мука, рисъ, чай, сахаръ, напитки и товары мануфактурные, бакалейные и желѣзные. Отпускная торговля,

исключительно сырыми матеріалами, незначительна и находится почти вся въ рукахъ китайцевъ; главные предметы вывоза изъ края: морская капуста, панты (рога оленей), крабы, морскіе раки и рыба—сушеная и пр. Но въ послѣднее время съ закрытіемъ порто-франко во Владивостокѣ замѣтно паденіе торговли. Уничтоженіе порто-франко во Владивостокѣ, по нашему мнѣнію, не вызывалось необходимостью.

Во Владивостокѣ 2 православныхъ церкви, протестантская кирка, небольшой польскій костелъ, китайская кумирня, японскій молитвенный домъ, два ученыхъ общества: „Изученія Амурскаго края“ и „Врачей Южно-Уссурійскаго края“ (первое состоитъ подъ покровительствомъ великаго князя Алексѣя Михайловича и имѣетъ музей и библиотеку; въ музей 56 коллекцій изъ 7706 названій, въ библиотекѣ—до 1,500 названій); прекрасная морская библиотека съ читальной залой, доступная за плату (12 р. въ годъ) и посторонней публикѣ; благотворительное общество; общество спасенія на водахъ, имѣющее нѣсколько станцій; отдѣленіе общества Краснаго Креста; общество любителей охоты (владеетъ нѣсколькими островами, гдѣ и ведетъ правильную охоту); любителей музыки и пѣнія и любителей гимнастики; общество народныхъ чтеній (имѣетъ болѣе 150 членовъ). Два клуба—военное собраніе и морское собраніе; также есть еще собраніе прикащиковъ; отдѣленія Государственнаго банка, Русско-Китайскаго банка и городской банкъ съ 30000 основнаго капитала. Агентъ Ярославско-Костромскаго земельного банка. Здѣсь мужская гимназія, женскія гимназія и прогимназія, 3 городскихъ училища, портовая школа, и нѣсколько начальныхъ школъ. Открытъ институтъ Восточныхъ языковъ японскаго, китайскаго, корейскаго, монгольскаго и манчжурскаго. Курсъ 4 хлѣбнѣй. Въ городѣ больница, богадѣльня аптека, есть нѣсколько врачей: двѣ фотографіи Манкевича и Будагіанна; книжные магазины Сушинскаго и др. Издаются газеты: „Владивостокъ“, „Дальній Востокъ“, „Восточный Вѣстникъ“ и Листокъ Приморскаго обл. статистическаго комитета. Три гостиницы: „Тихій Океанъ“, „Золотой Рогъ“ и „Европейская“; а также новый „ресторанъ Дочанова“; нѣсколько постоялыхъ дворовъ; есть извозчики съ платой по таксъ: 80 к. въ часъ и 40 к.—конецъ. Недавно открыты торговья бани М. Жуклевича. Есть театръ при гостиницѣ „Тихій Океанъ“ и озвигается другой при гостиницѣ „Золотой Рогъ“. Спектакли также даются въ помѣщеніи морскаго собранія. Во Владивостокѣ также памятникъ адмиралу Г. И. Невельскому.

Городскихъ доходовъ во Владивостокѣ было исчислено на 1902 г. 366853 р., расходъ столько же. Городъ освѣщается керосиновыми фонарями. Заводовъ и торгово-промышленныхъ заведеній болѣе 28, ст. суммой производства 595,225 р. Самыя крупныя торговья фирмы: „Торговый домъ И. Я. Чуринъ и Ко“ и „Кунстъ и Альберсъ“. Магазиновъ по свѣдѣніямъ за 1900 г., было 60, лапокъ—китайскихъ 90, японскихъ—6. Всѣхъ же торговыхъ заведеній до 385. Жизнь во Владивостокѣ, вообще, дорога. Наприм. 1 саж. дровъ доходитъ до 12 руб.

Въ первой половинѣ 1911 года пришло во Владивостокъ 226 пароходовъ и крупныхъ шкуновъ, общей вмѣстимостью въ 281942 тоннъ. Грузовъ на нихъ было привезено 10,021,998 п., пассажировъ прибыло 58,254 чел.; вышло изъ Владивостока 220 судовъ, вывезено на нихъ грузу 2,400,000 п., пассажировъ—17,356 чел. Въ 1902 г. съ января по сентябрь пришло пароходовъ 253 съ грузомъ въ 340211 тоннъ.

За послѣднее время послѣдовало также увеличеніе числа пароходовъ, поддерживающихъ правильное сообщеніе между портовыми мѣстностями Японіи, Китая и Владивостокомъ. Такъ основано пароходство торговаго дома Кунстъ и Альберсъ. Пароходъ торговаго дома поддерживаетъ сообщеніе съ Гонконгомъ, Шанхаемъ, Чифу, Нагасаки. Другое—пароходство купца С. Оіе. Пароходъ ходитъ между Хаколате—Владивостокомъ и Хаколате—постомъ Корсаковскимъ (на островѣ Сахалинѣ).

Городъ владеетъ 126 десятинами усадебной земли, 150 дес. луговъ, 5547 дес. лѣса. Всего же земли 6616 дес. (изъ нихъ 207 неудобной). Строеній деревянныхъ 1435, каменныхъ 317.

Во Владивостокѣ учреждена также биржа и при ней—биржевой комитетъ.

Всѣхъ пассажировъ на Уссур. ж. д. перевезено въ 1901 г., считая съ арестантами по воинскому тарифу, 589,061; грузовъ бол. скор. 139,407 п., малой — 17,916,144.

Въ заключеніе даемъ таблицу свѣдѣній о движеніи переселенцевъ въ Приморскую область и обратно въ 1902.

Съ 1 Января по 20 Сентября 1902 года.	Семей.	Душъ мужскаго пола.	Душъ женскаго пола.	Ходоковъ.	Одинокихъ.	Всего душъ.	Число семей переселенцевъ, уже водворившихся:			
							въ старыхъ селеніяхъ.		въ селеніяхъ 1902 г.	
							Семей.	Долей.	Семей.	Долей.
<i>Прибыло: а) по Амуру чрезъ Хабаровскъ:</i>										
По проходнымъ свидѣтельствамъ	488	1976	1762	962	—	4700	392	1874	384	1837
По паспортамъ	91	177	184	189	—	550	51	13	—	—
<i>б) по Китайской Восточной ж. д. чрезъ Манчжурію:</i>										
По проходн. свидѣтельствъ.	58	233	228	368	—	829	—	—	—	—
По паспортамъ	109	268	258	228	—	754	—	—	—	—
<i>в) Итого:</i>										
По проходн. свидѣтельствъ	546	2209	1990	1330	—	5529	—	—	—	—
По паспортамъ	200	445	442	417	—	1304	—	—	—	—
Всего	746	2654	2432	1747	—	6833	443	1887	384	1837
<i>Выселилось обратно:</i>										
переселенцевъ 1900 г.	5	17	12	—	—	29	—	—	—	—
„ 1901 г.	16	57	54	—	—	111	—	—	—	—
„ 1902 г.	14	57	48	—	—	105	—	—	—	—
Итого	35	131	114	—	—	245	—	—	—	—
<i>Причислено Приморскимъ Областнымъ Правленіемъ:</i>										
уволенныхъ въ запасъ арміи	52	139	79	—	81	290	—	—	—	—
прибывшихъ въ 1901 г. по паспортамъ	21	65	50	—	6	121	—	—	—	—

ТОМСКАЯ ВѢТВЬ.

(LEMBRANCHEMANT DU CHEMIN DE FER A TOMSK).

Тайга—Томскъ (Taïga—Tomsk).

Тарифное раз- стояніе.	Плата за провозъ имѣтѣ съ Государственнымъ сборомъ.				Плата за провозъ багажа въ коней- кахъ по билет.		СТАНЦИИ. (Stations).
	I кл.	II кл.	III кл.	IV кл.	I, II, III класса за 10 ф.	IV кл. за 1 п.	
45	1 60	0 96	0 64	0 34	2,59	3,75	Тайга , буф. (Taïga). Разъѣздъ № 1.
82	2 95	1 77	1 18	0 62	4,72	6,83	Басандайка. Межевниновка Томскъ , буф. (Tomsk).

Томскъ—Тайга

38	1 38	0 83	0 55	0 29	2,19	3,17	Томскъ буф. (Tomsk). Межевниновка. Басандайка.
82	2 95	1 77	1 18	0 62	4,72	6,83	Разъѣздъ № 1. Тайга буф. (Taïga).

На Томской вѣтви отмѣтимъ начальный ея пунктъ—ст. **Тайгу**. Около нея обширный поселокъ, въ которомъ болѣе 3 тыс. жителей. Есть церковь, школа, аптека, гостинница, зданіе, приспособленное къ сценѣ, гдѣ заѣзжіе артисты даютъ спектакли и концерты.

УРАЛЬСКАЯ ЖЕЛЕЗНАЯ ДОРОГА.

(Le chemin de fer de l'Oural).

Линія Уральской желѣзной дороги, идущей изъ Тюмени—последняго сибирскаго города въ предѣлахъ Тобольской губерніи—до Перми, соединяетъ водный путь Сибири (отъ Томска до Тюмени—по рр. Оби, Иртышу, Тоболу и Турѣ) непосредственно съ Европейской Россіей. Изъ Перми путь этотъ идетъ на Нижній-Новгородъ по рр. Волгѣ и Камѣ. Изъ Перми до Нижняго-

Новгорода и обратно дѣлають рейсы пароходы И. И. Любимова, Бр. Каменскихъ и Курбатова. Пароходы двоякаго рода—ускореннаго движенія и по уменьшенной таксѣ. Расписание пароходовъ, обыкновенно, согласовано съ поѣздами жел. дор. Хотя въ нашу задачу и не входитъ описаніе пароходн. сообщ. въ Европ. Россіи, тѣмъ не менѣе—для удобства лицъ, направляющихся въ Сибирь въ лѣтнее время и воднымъ путемъ, мы приводимъ ниже таксы отъ Нижн.-Новг. до Перми и обратно двухъ пароходствъ — И. И. Любимова (нас—ковъ) и Бр. Каменскихъ, а теперь перейдемъ къ распisanію ст. Уральской жел. дор.

Пермь—Тюмень. (Perme—Tuméne).

Расст. до Тюмени.	СТАНЦИИ.	Плата за билетъ и багажъ.	Расст. до Тюмени.	СТАНЦИИ.	Плата за билетъ и багажъ.
—	Пермь буф. (Perme)	Плата вычисляется по числу верстъ на основаніи общаго тарифа для желѣзныхъ дорогъ 1894 года.	317	Лая.	Таблица этого тарифа съ расчисленіемъ выше 6000 в. помѣщена въ „Путеводителѣ“.
4	Моговилиха.		335	Нижній-Тагиль , буф.	
16	Левшино.		347	Шайтанка	
34	Ляды.		360	Анатольская,	
44	Сылва буф.		382	Невьянскъ , буф.	
58	Валежная.		400	Нейво-Рудинская.	
68	Комарихинская.		409	Верхъ Нейвинскъ , б.	
86	Селянка.		430	Тарасово.	
104	Лысьевка.		438	Исетъ	
119	Чусовская , буф.		467	Екатеринбургъ , буф.	
126	Ермакъ.		482	Истокъ.	
134	Архиповка.		500	Косул ино.	
148	Всесвятская.		520	Баженово , буф.	
162	Журавликъ.		542	Грязновская.	
172	Пашія.		560	Богдановичъ , буф.	
184	Бѣлая.		580	Пышминская.	
197	Вижай		601	Камышловъ , буф.	
211	Бисеръ буф.		618	Аксариха.	
225	Теплая Гора.		638	Ошепково.	
239	Усть-Тискошь.		669	Поклевская , буф.	
248	Европейская.		698	Юшала.	
262	Уральская.		717	Тугулымъ.	
276	Азіатская.		733	Кармакъ.	
291	Кушва буф.		741	Перевалово.	
300	Баравчинская.		752	Тюмень , б. (Tuméne).	

Продажа билетовъ и пріемъ багажа на этой дорогѣ начинаются на станціяхъ: Пермь, Чусовская, Кушва, Тагиль, Невьянскъ, Екатеринбургъ, Камышловъ и Тюмень—за часъ, а на всѣхъ остальныхъ станціяхъ—за полчаса, и прекращаются—продажа билетовъ за 2 минуты, а пріемъ багажа за 10 минутъ—до отхода поѣзда.

Контрольными станціями считаются: Пермь, Чусовская, Бисеръ, Тагиль, Екатеринбургъ, Камышловъ и Тюмень.

Поѣзда отправляются: изъ Перми въ 9 час. вечера, а изъ Тюмени—10 час. 10 мин. вечера ежедневно.

Въ дни отправленія пароходовъ изъ Тюмени отправляются особые поѣзда на пристань „Тура“ (въ 5 верстахъ). Дополнительная плата взимается на ст. Тюмень.

Поѣздъ вступаетъ въ Азію между станціями „Уральская“ и „Азіатская“. Здѣсь, по лѣвую сторону пути, стоитъ большой каменный столбъ съ надписями: по одну сторону „Европа“ и по другую „Азія“. Въ предѣлы собственно Сибири—Тобольской губерніи—поѣздъ вступаетъ около станціи Тугулымъ. Тугулымъ—значительное село Тюменскаго округа, въ 57 верстахъ отъ Тюмени при рѣчкѣ Тугулымкѣ, жителей около 2000 об. пола. Въ немъ—почтовая станція, волостное правленіе, училище.

Уральская желѣзная дорога имѣетъ еще слѣдующія вѣтви:

1) ЛУНЬЕВСКУЮ ВѢТВЬ.

Чусовская—Березники.

Цѣна мѣстамъ въ руб. и коп.			Багажъ за 10 ф. въ коп.	Рассто- яніе въ верстахъ.	СТАНЦІИ.
Классы.					
I.	II.	III.			
—	—	—	—	—	Чусовская , буф.
— 65	— 39	— 26	1,08	18	Черная.
1 33	— 80	— 53	2,07	37	Баская.
1 98	1 19	— 79	3,11	55	Усьва.
2 33	1 40	— 93	3,68	65	Нагорная , буф.
2 83	1 70	1 13	4,43	78	Губаха.
3 28	1 97	1 31	5,18	91	Половинка.
3 83	2 30	1 53	6,04	106	Кизель , буф.
4 58	2 75	1 83	7,25	128	Александровская.
5 15	2 09	2 06	8,17	143	Всеволодь-Вильва.
5 70	3 42	2 28	9,03	158	Яйва
6 08	3 65	2 43	10,01	174	Шиши.
6 50	3 90	2 60	11,10	193	Веретье , буф.
6 55	3 93	2 62	11,27	196	Березники (прист.).

Березники—Чусовская.

—	—	—	—	—	Березники (прист.).
— 23	— 14	— 09	0,35	6	Веретье , буф.
— 80	— 48	— 32	1,27	22	Шиши.
1 38	— 83	— 55	2,24	38	Яйва.
1 90	1 14	— 77	3,11	53	Всеволодь-Вильва.
2 48	1 49	— 90	4,03	69	Александровская.

Цѣна мѣстамъ въ руб. и коп.			Багажъ за 10 ф. въ коп.	Разстоя- ніе въ верстахъ	СТАНЦІИ.
Классы.					
I.	II.	III.			
3 25	1 95	1 30	5,25	90	Кизиль , буф.
3 78	2 27	1 51	6,10	105	Половинка.
4 25	2 55	1 70	6,79	118	Губаха.
4 73	2 84	1 89	7,59	134	Нагорная , буф.
5 05	3 03	2 02	8,17	141	Усьва.
5 73	3 44	2 29	9,20	159	Баская.
6 15	3 69	2 46	10,24	178	Черная.
6 55	3 93	2 62	11,27	196	Чусовская , буф.

2) КАМЕНСКУЮ ВѢТВЬ.

Товаро-пассажирыя поѣзда.

Поѣзда отправляются четыре раза въ недѣлю—по поведльникамъ, средамъ, пятницамъ и субботамъ.

—	—	—	—	—	Богдановичъ .
1 38	88	55	2,19	38	Островская.
—	—	—	—	—	Островская.
1 38	88	55	2,19	38	Богдановичъ .

ПЕРМЬ-КОТЛАССКАЯ ЖЕЛѢЗНАЯ ДОРОГА.

(Perme—Kotlasse).

СТАНЦІИ.

	Разст. между станц.		Разст. между станц.
Пермь —Тюмен. ж. д. (Perme).	—	Просница	24
Заямна	5	Полой	24
Разъѣздъ Курья	11	Вятка , буф. (Viatka).	24
Шабуничи	24	Мѣлянка	31
Григорьевская	26	Юрья	25
Савино	26	Великая	24
Очерская, буф.	25	Мураши буф.	25
Бородулино	21	Старовѣрческая	31
Кузьма	24	Опарино	31
Кезь	20	Альмежь	26
Чепца	21	Пинюгъ, буф.	27
Балезино	29	Лузданка	30
Глазовъ буф.	27	Луза, буф.	23
Яръ	34	Сусловка	25
Фаленки	32	Савватія	26
Зуевка, буф.	30	Котласъ , буф. (Kotlasse).	30
Ардаши	30		

Котласъ - селеніе Вологодской губ., на лѣвомъ берегу Сѣв. Двины, противъ впаденія р. Вычегды. Избрано предѣльнымъ пунктомъ желѣзной дороги изъ Перми на Сѣв. Двину потому, что послѣдняя отсюда къ устью всегда судоходна.

Пароходство наслѣдниковъ И. И. Любимова.

Пароходы двоякаго рода: ускореннаго движенія и по уменьшенной таксѣ. Пассажиры принимаются со всѣхъ пристаней, а также съ лодокъ и высаживаются въ лодки, выѣхавшія по свистку парохода, только днемъ и если не препятствуютъ обстоятельствамъ. Желающіе высадиться въ лодку предупреждаютъ объ этомъ командира парохода заблаговременно. Всѣ пароходы ускореннаго движенія освѣщаются электричествомъ, а уменьшенной таксы — растительнымъ масломъ. Въ классахъ устроены паротопилки. Всѣ помѣщенія I и II кл. въ холодное время отапливаются паромъ. На пароходѣ пассажиры могутъ пользоваться столомъ и напитками по таксѣ, а пассажиры I класса и постельнымъ бѣльемъ. За перемѣну, т. е. 2 простыни, наволочки и одѣяло — 50 к., за 1 простыню — 10 к. и полотенце — 10 к.

Росписание пароходовъ согласовано съ поѣздами желѣзной дороги.

Нижній-Новгородъ — Казань — Пермь и Пермь — Казань — Нижній-Новгородъ.

(Bateaux à vapeur de Lubimoff — Nijni Novgorod — Kazan — Perme et Kazan — Nijni-Novgorod).

Плата за проѣздъ и багажъ (1 пуда въ коп) на пароходахъ ускореннаго движенія.

(La taxe du voyage par grande vitesse; les prix voyage ainsi que le prix du transport des bagages (pour 1 poud sont marquées en copecks)

Пароходство братьевъ Каменскихъ.

Пароходы ходятъ ежедневно. Продажа билетовъ производится на пристаняхъ: въ Нижнемъ, Казани и Перми, а также на ст. жел. дор. въ Н.-Новгородѣ и на пароходахъ. Багажъ г.г. пассажировъ, получившихъ бил. на жел. дор. въ Нижнемъ и сдавшихъ подъ квитанцію, перевозится на пароходахъ бесплатно. Пассажиры принимаются до всѣхъ попутныхъ пристаней, поименованныхъ въ росписаніи. Дѣти до 5 л. платятъ не подлежатъ, если они не занимаютъ отдѣльнаго мѣста; дѣти отъ 5 до 10 л. платятъ $\frac{1}{2}$ таксы соответствующаго класса. За собаку, которая должна быть подъ наблюденіемъ провожатаго, на мѣстѣ указанномъ командиромъ, платится безъ корма какъ за 2 п. багажа. Пассажиръ можетъ имѣть при себѣ бесплатно не болѣе 1 пуда, но за таковыя вещи, въ случаѣ пронажи, пароходство не отвѣчаетъ, если онѣ не были сданы командиру или его помощнику. Лица, не предъявившія своихъ билетовъ при контролѣ, должны взять таковыя отъ начальнаго пункта. На всѣхъ пароходахъ для пассажировъ I и II кл., кромѣ общихъ помѣщеній, имѣются отдѣльныя каюты и отапливаются по числу мѣстъ съ повышеніемъ 10% I кл. отдѣльныя каюты на верху. Во всѣхъ помѣщеніяхъ I и II кл. въ холодное время паровое отопленіе. Пассажиры III кл. помѣщаются на палубѣ въ крытомъ помѣщеніи. Всѣ пароходы освѣщаются электричествомъ; въ классахъ устроены паротопилки. Пароходы снабжены буфетами, въ коихъ можно имѣть столъ, вина и пр. по таксѣ; приборъ съ горячею водою для чая буфетки обязаны отнустать по 5 к.

Отъ Перми до пристаней.	Число верст.	И. М. Любимова ускорен. движ.				И. М. Любимова по уменьшен. таксѣ.				Бр. каменскихъ почтово пассаж.												
		КЛАССЫ			Багажъ.	КЛАССЫ.			Багажъ.	КЛАССЫ.			Багажъ.									
		I	II	III		I	II	III		I	II	III										
Нытва	88	1	—	—	80	30	15	—	80	—	50	—	25	15	—	90	—	60	—	20	15	
Таборы	100	1	50	—	90	—	40	20	—	90	—	75	—	30	20	—	—	—	—	—	—	
Оханскъ	120	1	75	1	—	—	50	20	1	—	—	80	—	40	20	1	20	—	80	—	30	15
Оса	200	2	—	1	50	60	25	1	50	1	—	—	45	25	1	75	1	10	—	40	20	
Частые	240	2	50	1	70	—	70	30	1	70	1	25	—	50	25	1	95	1	30	—	50	20
Ножовка	286	3	—	2	—	—	80	30	2	—	1	50	—	55	30	2	25	1	45	—	60	20
Усть-рѣчка	346	3	20	2	20	85	30	2	20	1	60	—	60	30	2	50	1	65	—	70	25	
Гольяны	416	3	80	2	60	90	35	2	60	1	90	—	65	35	2	85	1	90	—	75	25	
Сарапуль	450	4	—	2	70	1	—	35	2	70	2	—	—	70	35	3	10	2	10	—	80	25
Н.-Березовка	500	4	50	3	—	1	05	35	3	—	2	25	—	75	35	3	45	2	30	—	95	25
Каракулино	540	5	—	3	30	1	10	40	3	20	2	50	—	80	40	3	65	2	50	1	05	25
Тихія Горы и Пья- ный Боръ	590	5	20	3	50	1	15	45	3	50	2	60	—	85	45	4	—	2	70	1	15	50
Челны	670	5	70	3	85	1	35	45	3	85	2	85	—	95	45	4	50	3	00	1	25	30
Елабуга	690	6	—	4	—	1	40	45	4	—	3	—	1	—	45	4	65	3	10	1	30	30
Соколки	745	6	30	4	30	1	50	45	4	30	3	15	1	10	45	4	95	3	35	1	40	30
Чистополь	820	7	—	4	50	1	60	50	4	50	3	50	1	15	50	5	40	3	70	1	55	35
Рыбная Слобод.	865	7	40	4	85	1	70	55	4	85	3	70	1	20	55	5	60	3	85	1	60	35
Мурзиха	882	7	50	4	90	1	75	55	4	90	3	75	1	25	55	5	75	3	95	1	65	40
Ланшевъ	919	7	70	5	—	1	80	55	5	—	3	85	1	30	55	6	—	4	10	1	75	40
Богородскъ	963	8	—	5	50	1	90	55	5	50	4	—	1	40	55	6	30	4	30	1	80	40
Казань	1042	8	50	6	—	2	—	55	6	—	4	25	1	50	55	6	75	4	60	1	90	40
Кокшайскъ-Кол- ловъ	1082	9	—	6	—	2	10	60	6	20	4	50	1	55	60	7	15	4	85	2	—	45
Сундырь	1158	9	60	6	40	2	25	60	6	40	4	80	1	60	65	7	50	5	15	2	15	45
Чебоксары	1198	10	—	6	60	2	30	65	6	60	5	—	1	65	65	7	65	5	25	2	20	45
Козьмодемьянскъ	1259	10	20	6	75	2	35	65	6	75	5	10	1	70	65	8	—	5	30	2	25	45
Василь-Сурскъ	1308	10	60	7	—	2	50	65	7	—	5	30	1	80	65	8	25	5	50	2	30	50
Лысков.-Исады	1387	11	20	7	45	2	60	70	7	45	5	60	1	85	70	8	45	5	55	2	35	50
Развода. Работ.	1418	11	50	7	60	2	65	70	7	60	5	75	1	90	70	8	65	5	75	2	40	50
Н. Новгородъ	1488	12	—	8	—	2	80	70	8	—	6	—	2	—	70	9	—	6	—	2	50	50

Пароходы ускореннаго движенія дѣлають рейсы отъ Н. Новгорода до Перми (и обратно) въ теченіе 3-хъ сутокъ . .

Къ нашей задачѣ также не относится и описаніе городовъ, черезъ которые проходитъ Уральская желѣзная дорога, такъ какъ всѣ они, кромѣ конечнаго пункта ея—Тюмени, входятъ въ составъ Пермской губ., отнесенной къ Европ. Россіи;—тѣмъ не менѣе, мы выше уже дали краткія свѣдѣнія о Екатеринбургѣ, а теперь даемъ свѣдѣнія о главномъ городѣ Пермск. губ.—*Перми, Камышловѣ*, въ уѣздѣ котораго находятся цѣлебныя минеральныя воды, *Ирбитѣ* и *с. Ниж. Тагилѣ*. Мы также ниже, въ дополненіяхъ, даемъ нѣкоторыя свѣдѣнія и о пароходствѣ по Волгѣ.

Также отмѣтимъ, что по пслученнымъ газетами свѣдѣніямъ, въ результатѣ совѣщанія управленія Пермской желѣзной дороги съ начальникомъ изысканій Сѣверной желѣзной дороги, происходившемъ недавно въ Перми, окончательно выяснено, что уловой пунктъ для существующихъ желѣзнодорожныхъ вѣтвей и изъѣзжихъ



Гор. Пермь.—Духовное училище.
(Vue de la ville de Perme.—Ecole ecclesiastique).

быть построенными будетъ на ст. Екатеринбургъ I. Линія изъ Кургана примкнетъ къ ст. Екатеринбургъ II и въ промежуткѣ между Челябинской и Тюменской вѣтвями пройдетъ вторымъ путемъ до ст. Екатеринбургъ I, которая будетъ превращена въ главную уловую станцію. Соответствующее расширение ст. Екатеринбургъ I предположено, главнымъ образомъ, въ ширину, такимъ образомъ, что нѣкоторые изъ товарныхъ путей выйдутъ довольно далеко за полосу отчужденія—къ сѣверу, въ гору. Новые пассажирскіе пути займутъ то мѣсто, гдѣ въ настоящее время расположено зданіе вокзала и нѣкоторыя желѣзнодорожныя зданія для служащихъ. Новое зданіе вокзала будетъ выстроено ближе къ городу, гдѣ въ настоящее время раскинутъ желѣзнодорожный скверъ. Въ длину желѣзнодорожные пути останутся въ сторону ст. Екатеринбургъ почти въ томъ же видѣ, въ какомъ находятся сейчасъ, а въ противоположную сторону будутъ развиты сажая на полтора са за нобельскую желѣзнодорожную вѣтку.

Пермь,—губернскій городъ, подъ $58^{\circ}1'$ с. ш. и $74^{\circ}6'$ в. д.,—основанъ въ первой четверти XVIII ст. Началомъ Перми слѣдуетъ считать *Юожигинскій* (или *Юожигинскій*) мѣдно-плавильный заводъ, сооруженный въ 1723 г. Въ 1781 г. этотъ заводъ

и былъ переименованъ въ г. Пермь. Стоитъ на р. Камѣ, ниже впаденія въ нее р. Чусовой, противъ весьма удобнаго перевала черезъ уральскій хребетъ. Съ южной стороны городъ обведенъ бульваромъ съ садомъ, съ сѣверной—р. Камой, съ востока р. Ягошихой, съ запада Данилихой съ мостомъ Пермь-Котласской желѣзн. дор. Жителей болѣе 46 тысячъ, изъ нихъ ж. п. 22295. Нѣсколько учебныхъ заведеній, въ томъ числѣ—мужская и женская гимназія, женская прогимназія, реальное училище, духовная семинарія, желѣзно-дорожное училище, торговая школа об-ва приказчиковъ, городское училище и частная женск. гимназія; театръ, типографія, 4 библіотеки, 19 православныхъ церквей, 1 единовѣрческая, 1 лютеранская кирка, 1 католическій костель, 2 синагоги; 1 православл. Успенскій жен. монастырь. Есть клубъ (благородное собраніе). Городскіе доходы свыше 217 тысячъ, расходы свыше 196 тыс.; 6 банковъ, болѣе 130 фабрикъ и заводовъ, съ производствомъ на 2,955,000 р. (при 2515 рабочихъ), отмѣтимъ 4 машино-строительныхъ и механическихъ завода, съ производствомъ на 1126250 р., 3 кожевен., 1 фосфорный. Значительная торговля, хотя, преимущественно, мелочная. Много магазиновъ разнаго рода торговли. Есть гостиницы (въ числѣ ихъ отмѣтимъ—биржевую), меблированныя комнаты и постоянныя двory. Издаются „Пермскія Губернскія Вѣдомости“, ежедневно, съ неоф. отдѣломъ, и 7 р. въ годъ, „Пермскія Епарх. Вѣдомости“, частн. газета „Пермскій Край“, ред.-изд. С. А. Басовъ, ц. 6 р., и „Сборникъ Пермскаго Земства“. Общества: отдѣлъ Императорскаго общ. размноженія охотн. и промыс. животн. и правил. охоты, кружокъ любителей драмат. искусства, взаимн. страхов. отъ огня, взаимн. вспоможенія приказчиковъ, о-ва попеченія объ освобожден. изъ мѣстъ заключенія, фотографическое и друг. Городъ получилъ значеніе, благодаря своему положенію при двухъ судоходныхъ рѣкахъ и желѣзной дорогѣ. Здѣсь складочное мѣсто товаровъ, идущихъ воднымъ путемъ изъ Европейской Россіи въ Сибирь. Пермь не утратила своего положенія и съ проведеніемъ Великаго Сибирскаго жел.-дорож. пути, такъ какъ доставка товаровъ воднымъ путемъ (по Волгѣ и Камѣ, а затѣмъ—Оби) многими предпочитается въ виду ея дешевизны въ сравненіи съ доставкой исключительно желѣзн. дор. путемъ. Въ 4 в. отъ Перми находится Пермскій пушечный заводъ около селенія Мотовилихи. На немъ изготовляются пушки самаго большаго калибра. Здѣсь великанъ паровой молотъ въ 50 тоннъ, вѣсомъ въ 3000 пудовъ. *Пермскій унздъ* (занимающій 239618 кв. в.)—очень лѣсистъ и почва его содержитъ минеральныя богатства: золото, мѣдную и желѣзн. руды, камен. уголь, платину и др. Населеніе какъ уѣзда, такъ и всей губерніи, смѣшанное. Здѣсь, кромѣ русскихъ, до 70000 баш-

кирь, тептярей и мещеряковъ, до 8000 пермяковъ, до 24000 татаръ, до 80000 черемисъ и 2000 вогуловъ. По свѣдѣніямъ за 1895 г. въ губерніи находилось 11 муж. средне-учебн завед съ 2223 учащихся и 978 низшихъ и начальныхъ школъ съ 62574 учащ. и 6 техническихъ и ремесленныхъ м. съ 346 учащ. Жителей въ губ. насчитывается 2729162. Въ губерніи значительно развито скотоводство, пчеловодство, звѣринные и лѣсные промыслы. Желѣзомъ изобилуютъ горы Благодать, Магнитная, Качкандрь; важнѣйшія изъ золотыхъ росыпей—Березовскій въ системѣ р Пышмы. Езъ губерніи также находятъ алмазы, изумруды, сапфиры, гіацинты, яшму и др. Производится разработка каменнаго угля,—есть соляныя варницы въ Усольѣ, Соли-



Видъ города Тюмени.

камскихъ и др. мѣстахъ. Въ 1895 г. въ губерніи считалось болѣе 1250 фабр. и завод. съ числомъ рабочихъ болѣе 12¹/₂ т. и съ производствомъ свыше 28500000 р. и 181 ярмарокъ. Важнѣйшая изъ нихъ—*Ирбитская*, обороты которой простирались прежде до 50 и болѣе мил. руб. Теперь значеніе этой ярмарки, съ проведеніемъ желѣзно-дорожныхъ путей, упадаетъ. Пермскій край, населен. первоначально исключительно народами финскаго племени *), былъ извѣстенъ издавна и назывался скандинавами *Биар-*

*) Первымъ просвѣтителемъ населенія Перми (или, какъ ее въ старину называли, „Перми Великой“), распространителемъ въ ней христіанства, былъ св. Стефанъ,

мией, а греками—*Пермией*. Первые вошли въ сношеніе съ Пермью новгородцы и въ XI вѣкѣ уже получали дань съ народовъ ея. Въ 1471 г. (съ паденіемъ могущества Новгорода) Пермь была присоединена къ Московскому государству. Край много обязанъ фамиліи Строгановыхъ, которые въ XV вѣкѣ поселились здѣсь и устраивали города, завели соляныя (Соликамскія) варницы, мѣдно и чугунно-плавильные заводы и пр. Днынѣ потомкамъ этой фамиліи—графъ Строгановымъ принадлежатъ значительныя земли въ районѣ Пермск. губ. Въ Пермь—резиденція епископа съ титуломъ „Пермскаго и Соликамскаго“. Епископомъ нынѣ Іоаннъ.

Отмѣтимъ также, что въ недавнее время по всей губерніи сформированы любительскіе крестьянскіе хоры, для устройства періодическихъ духовныхъ и свѣтскихъ концертовъ, для отвлеченія, между прочимъ, такимъ путемъ народа отъ пьянства. Въ 1896 году земство открыло школу торфовѣдовъ въ с. Варневомѣ (Шадринскаго уѣзда). Въ ея учрежденіи земство видитъ средство къ проведенію въ простомъ народѣ сознанія всей губительности для края истребленія лѣсовъ на топливо и о необходимости утилизировать для этой цѣли торфяное богатство. Первоначально было принято въ школу 15 молодыхъ крестьянъ въ возрастѣ 18—25 л., хотя учился торфмейстер. дѣлу изъявили желаніе около 70 лицъ. Завѣдуетъ школой земскій торфмейстеръ. Цѣль школы научить распознавать качество торфа по наружнымъ признакамъ, планировать болота такъ, чтобы извлекать торфъ безъ остатка, приѣмамъ вырѣзки, сушки и укладки торфа и т. д. По теоріи въ школѣ проходитъ соответственный курсъ геометріи и черченія. По вечерамъ идутъ бесѣды и читаются спеціальныя изданія о пользѣ торфа. Учебный періодъ съ 15-го января по 1-е октября. Зимой ученики получаютъ на свое содержаніе по 10 р., а съ весны, составляя изъ себя рабочія партіи, по 15 р. въ мѣсяць.

Выше мы уже дали описаніе г. **Екатеринбурга** (Пермской губ.). Добавимъ еще относительно его, что съ учрежденіемъ въ немъ епископской кафедры открыта и духовная консисторія, епарх. училищ. совѣтъ и др. епархіальныя учрежденія. Кромѣ женскаго, въ городѣ, въ епархіи (у жел. дор. станціи Кушва) есть и мужской—Николаевскій Верхотурскій монастырь, гдѣ почиваютъ мощи св. праведнаго Симеона (праздн. 12 сентября) и биваетъ много паломниковъ. Въ Екатеринбургѣ были слѣдующіе епископы: Нафанаиль, Поликарпъ, Афанасій, Симеонъ, Владиміръ, Христофоръ изъ профес. Кіевской академіи и нынѣ Никаноръ.

Говоря о Пермь и Перм. губ., нельзя не коснуться подробнѣе уѣзднаго г. Ирбита и бывающей въ немъ ежегодно ярмарки, о которой было упомянуто выше. Эта ярмарка привлекаетъ (и продолжаетъ привлекать до сихъ поръ) значительное число сибирскихъ торговцевъ, служа мѣстомъ общаго европ. и азиат. товаровъ.

Ирбитъ—уѣзд. гор. Пермской губ. при р. Ирбита, извѣстенъ ярмаркой, продолжающейся съ 1 февраля по 1 марта. Самъ же по себѣ Ирбитъ—небольшой го-

носившій съ 1383 г. титулъ „епископа Великопермскаго“ (мощи его почиваютъ въ Москвѣ—въ соборѣ „Спаса на бору“). Въ апрѣлѣ 1896 г. исполнилось 500-лѣтіе со дня кончины святителя. Изображеніе его лика съ посохомъ хранится въ Пермскомъ кафедральномъ соборѣ.

родъ съ 6205 жит., часть которыхъ занимается земледѣльемъ. Основанъ въ 1633 г. Первоначально былъ слободой. Съ 1781 г.—у. г. Ярмарка въ немъ установлена еще съ 1643 г. Слобода Ирбитъ была укрѣплена и во время пугачевского бунта была осаждаема скопищами Пугачева. Большая часть жилыхъ помѣщеній Ирбита, обыкновенно, пустуетъ и бываетъ занята около 2 мѣсяцевъ въ году—въ ярмарку и ближайшее къ ней время. Во время ярмарки гостинный дворъ кишитъ народомъ, какъ и балаганы на Сѣнной и Торговой площадяхъ. Въ продолженіе ярмарки приѣзжаютъ въ Ирбитъ драматич. труппы, даются спектакли въ имѣющемся зданіи театра, въ гостинницахъ поютъ хоры арфистокъ и пр. Въ Ирбитѣ 3 церк. прих. школы, 3-хъ классное гор училище; женская прогимназія и ремесленное училище. Больницъ и врачей 4. Ирбитская ярмарка представляетъ мѣсто, гдѣ массы европейскихъ товаровъ, на пути на востокъ, встрѣчаются съ азиатскими товарами, идущими на западъ, хотя значеніе ея въ настоящее время, съ проведеніемъ линіи Сибирской желѣзной дороги, а ранѣе—Уральской, замѣтно упадаетъ. Такъ въ 1893 г. на Ирбитской ярмаркѣ было товаровъ въ привозѣ на сумму 48,409,800 р. Привозъ товаровъ въ 1898 г. оказался даже далеко ниже прошлогодняго. Особенно мало было, такъ называемыхъ, жировыхъ товаровъ, кожъ сырыхъ, яловыхъ конскихъ и пр. Въ 1898 г. этихъ же товаровъ было доставлено Сибирью на 1,273 тыс. руб. Европейскихъ товаровъ было тоже привезено менѣе прошлогодняго на 25—35%. За то была доставлена значительная партія чая—черезъ Карское море и р. Обь. Доставка чая изъ Ханькоу моремъ обошлась на 3 р. 50 к. на пудъ дешевле, чѣмъ черезъ Монголію и Кяхту. Въ 1886 же г. привозъ достигалъ до 59,826,800 р. Близъ Ирбита находится земледѣльческая ферма, устроенная на средства земства. Теперь при этой фермѣ открывается сельско-хозяйственная школа 1-го разряда. На содержаніе ея министерство земледѣлія назначило 3,000 р. и такую же сумму отпускаетъ земство.

Отъ Камышлова до Ирбита существуетъ почтовый трактъ 111½ в. Именно: отъ ст. Уральской желѣз. дор. **Камышлова** до станціи Квашинно 29 ½ в., отъ Квашинно до *Строгановской* 22 в., отъ нея до станціи *Килатевской* 16½ в., отъ Килатевской до *Зайковской* 20½ а. и отъ нея до **Ирбита** 23 ¼ версты.

Камышловъ —уѣздный городъ Перм. губ.—между р. Пышмою и притокомъ ея р. Камышловкой, имѣетъ около 7 т. ж. (по свѣдѣн. 1893 г. ихъ было 5543.—2930 м. и 1604 ж). Основанъ, подъ именемъ *Камышевой слободы*, въ 1667 году и зъ 1679 г. укрѣпленъ для защиты набѣговъ отъ калмыковъ. Въ 1680 г. названъ *Камышловской слободой*, а въ 1771 г. сдѣланъ у г. Пермскаго намѣстнич. и затѣмъ, въ 1796 г.—Пермской губ. Здѣсь 5 православныхъ церквей. Женская прогимназія, городское училище, нѣсколько церковно-приход. и начальныхъ училищъ; банкъ общества взаимнаго кредита и меблированные комнаты. Есть также обществен. богадѣльня и дѣтскій пріютъ; музыкально-драматич. кружокъ; клубъ. Въ *Камышловскомъ* уѣздѣ существуютъ **Курьинскія желѣзисто-щелочныя минеральныя воды**, въ 15 верст. отъ желѣзно-дорожной станціи **Богдановичъ**.

Курья, по своей живописно прекрасной мѣстности и безукоризненно чистому здоровому воздуху, имѣютъ полное право на названіе гигиенической санитарной станціи, являющейся какъ бы убѣжищемъ отъ вредныхъ климатическихъ вліяній здѣшняго края, предрасполагающихъ людей къ болѣзнямъ грудныхъ и дыхательныхъ органовъ. Лучшей мѣстности для лѣченія кумысомъ трудно найти, а минеральные желѣзистые ключи своимъ цѣлебнымъ дѣйствіемъ заслужили, сравнительно въ короткій промежутокъ времени, широкую и громкую извѣстность. Лечебный сезонъ на водахъ продолжается два мѣсяца съ 1-го іюня по 1 августа. Курьинскими водами излѣчиваются хроническіе ревматики, даже страдавшіе безобразнымъ изъясненіемъ поверхности пораженныхъ сочлененій, паралитики, страдавшіе бугорчаткой, золотухой или англійской болѣзью, мокнувшими сыпями, анатомическимъ сильно гноящимся язвами и, наконецъ, всевозможными болѣзнями, причиною которыхъ было малокровіе. Расположеніе водъ у подошвы скалы съ разнообразными всходами на нее по тропинкамъ дѣлаетъ мѣстность очень удобною для лѣченія ожирѣлыхъ и подверженныхъ ожирѣнію субъектовъ. Докторъ живетъ при водахъ безотлучно въ

течение всего сезона. При водах имѣется гостинница съ номерами и отдѣльные меблированные дома, въ самомъ селѣ Курьинскомъ сдаются мѣстными жителями квартиры для прѣзжающихъ пациентовъ. Условія жизни очень доступныя. Для развлечения имѣются кегли, биллиардъ, гимнастика, дѣтскія игры; ежедневно по вечерамъ играетъ оркестръ музыки устраиваются танцы, прогулки и любительскіе спектакли. Связывается во время лечебнаго се она ежегодно около тысячи человекъ и болѣе, смотря потому, какая стоитъ погода.

Въ Красноуфимскомъ уѣздѣ Пермской губ., въ 102 верстахъ отъ Екатеринбургa и 75 в. отъ станціи Тараскова Ур. ж. д. существуютъ Нижне-Сергинскія сіро-соленныя воды, въ 4 $\frac{1}{2}$ в. отъ Нижне-Сергинскаго желѣзна дѣлательнаго завода, Сезонъ открытъ съ 1 іюня по 1 августа. Водамъ излечиваются ревматизмъ (и его послѣдствія: тугоподвижность, сведеніе суставовъ и т. д.) сифились, золотуха рахитизмъ (англійская болѣзнь) во всѣхъ ихъ разновидностяхъ; хронич. отравленіе металлами и особенно ртутью (меркуриализмъ), ожирѣніе, геморрой, запоры, параличи и парезы ревматическаго и сифилическаго происхожденія; нѣкоторыя формы накожныхъ болѣзней и бол. матки (экссудативныя формы); желудочно-кишечныя катары; нервныя болѣзни и т. д.

Посоюія при леченіи (при подходящихъ формахъ болѣзней: массажъ, электричество и кумысъ. Есть полная аптека. Д-ръ живетъ при водахъ безотлучно въ течение всего сезона. При надобности устраиваются экстренныя консультаціи; около первыхъ чиселъ іюня и іюля прѣзжаютъ врачи изъ Екатеринбургa.

Есть 2 гостинницы. Номера въ гостинницахъ отдаются за сезонъ (но не помѣсячно) отъ 20 до 60 р. Есть также домики-особняки съ отдѣльными квартирами съ мебелью безъ дровъ (которыя всегда имѣются при водахъ по цѣнѣ не дороже 2 р. за саж). Помѣщенія въ домахъ: 65 р. — 2 комнаты. 90 р. — 5 комнатъ и 170 р. — 8 комнатъ.

При водахъ также буфетъ. На заводъ ходитъ дилижансъ ежедневно два раза. На заводѣ—почта и телеграфъ Здѣсь-же готовится кумысъ (15 к. бутылка). За наемъ цѣна съ взрослого 45, съ дѣтей до 10 л. — 25 к.

Для бѣдныхъ больныхъ отводятся одинъ домъ для общежитія; плата за помѣщеніе въ немъ по 10 р., съ человекa за весь сезонъ; въ общежитіи больные должны устраиваться своимъ хозяйствомъ

Обѣдъ изъ трехъ блютъ за общимъ столомъ 15 р., а отдѣльно или въ №№ 18 р. въ мѣсяцъ. Порціи для завтраковъ и ужиновъ не по абонементу отъ 30 до 60 к. Ванна 50 коп., для дѣтей моложе 10 лѣтъ 25 к. (Средній курсъ ванны 60—65). Кромѣ того важныя пользующійся водами платятъ сезонныхъ 3 р. (семейство болѣе 3 лицъ 10 р.) за право: пользованія водою, посѣщенія курзала, за библиотечку, музыку и т. д. Желающій пользоваться во время леченія совѣтами доктора платитъ ему по визитно, или сразу за весь сезонъ (по соглашенію). Консультаціи оплачиваются отдѣльно.

Можно пользоваться пансіонъ; поступившіе на пансіонъ могутъ имѣть: помѣщеніе, завтракъ, обѣдъ, ужинъ, самовары, хлѣбъ, сливки къ чаю, полный курсъ ваннъ, бесплатныя консультаціи. За такой пансіонъ одинокіе платятъ отъ 100 до 150 р. въ мѣсяцъ и отъ 140 до 180 р. въ сезонъ (смотря по требованіямъ, величинѣ занимаемаго помѣщенія, роду болѣзни и т. д.); семейные же по соглашенію (смотря тоже по требованіямъ и по численности семейства).

При водахъ имѣются: биллиардъ, кегли, дѣтскія игры, оркестръ музыки; устраиваются танцы, любительскіе спектакли и т. п. Есть и буфетъ.

Также упомянемъ о **Нижнемъ Тагилѣ**. Селѣ Верхотурскаго уѣзда, на азіатскомъ склонѣ Уральскаго хребта на р. Тагилѣ. при станціи Ур. ж. д. Это самый выдающійся, по многолюдству, пунктъ Пермской губ. Въ немъ болѣе 40 т. жителей. Основано село въ первой четверти XVIII ст. въ качествѣ завода Никитою Демидовымъ, вшедшимъ въ этомъ мѣстѣ необыкновенно богатая залежи мѣдныхъ рудъ и магнитнаго желѣза и устроившимъ на Уралѣ первые мѣдно-чугунно-плавильные и желѣзодѣлательные заводы. Впослѣдствіи въ окрестностяхъ села были также най-

дены золотыя и платиновыя россыпи и каменный уголь. Демидовъ, въ награду за его полезную дѣятельность, получилъ въ даръ отъ императора Петра Великаго окружающія Нижній-Тагиль лѣсныя дачи въ количествѣ 650 т. десятинъ и повелѣно было причислить къ нимъ до 15 т. душъ. большую часть государственныхъ крестьянъ, переселенныхъ изъ внутреннихъ губерній Европ. Россіи. Заводовъ и рудниковъ въ Тагилѣ теперь болѣе 10. Главное ихъ производство—вылѣвка желѣза и стали. Въ настоящее время устроенъ также здѣсь громадный рельсо-прокатный заводъ, доставляющій значительную часть стальныхъ рельсовъ для Сибирской ж. д. Мѣдныя рудники считаются отчасти выработанными: во-первыхъ изъ нихъ была добыта единственная въ мірѣ по красотѣ и громаднымъ размѣрамъ глыба малахита, которая (въ видѣ колоннъ, вазъ, паркетныхъ половъ) составляетъ украшеніе Петербургскаго Исакиевскаго собора и Зимняго дворца и др. Въ Н.-Т. есть богатый музей Демидовыхъ. Осматривая его, посѣтитель можетъ ознакомиться съ исторіей Уральской золотопромышленности. Въ числѣ достопримѣчательностей музея отмѣтимъ



Рѣка Иртышъ.

мѣдный столъ, на которомъ во время посѣщенія Н.-Т. занимался и обѣдалъ Петръ Великій. На одной изъ площадей Нижн.-Тагиля стоитъ мѣдный памятникъ, воздвигнутый основателю Уральскихъ заводовъ. Въ Н.-Т. есть большой, красивый, соборъ, Выйская церковь, елиновѣрческая церк. и старообрядческая часовня, хорошо обставленная больница на 30 кроватей (содержится на счетъ Демидовыхъ, потомковъ Никиты Демидова, которые нынѣ приобрѣли титулъ „князей Санъ-Довато“. Н.-Т. принадлежитъ имъ до сихъ поръ); нѣсколько школъ, клубъ, много магазиновъ, гостиница и нѣсколько постоялыхъ дворовъ. Кроме того, благотворительное общество, дѣтскій пріютъ, похоронная касса, театръ, кружокъ любителей драмат. искусства, музыкальной кружокъ, общество охоты и проч. По вѣдшему виду Н. Т. ничѣмъ не отличается отъ значительнаго города.

Окончивъ описаніе желѣзно-дорожныхъ сообщеній въ Сибири, мы считаемъ необходимымъ привести расчетную таблицу платы на желѣзныхъ дорогахъ по общему тарифу 1894 г. Этотъ тарифъ примѣняется на всѣхъ желѣзныхъ дорогахъ Европейской и Азіатской Россіи, не исключая и Закаспійской (о которой свѣдѣнія будутъ помѣщены ниже).

**ТАБЛИЦА ДЛЯ ИСЧИСЛЕНИЯ ПОВЕРСТНОЙ ПЛАТЫ
ЗА ПРОЕЗДЪ ПАССАЖИРОВЪ ПО РОССИЙСКИМЪ ЖЕЛЕЗНЫМЪ ДОРОГАМЪ**

(Съ включеніемъ Государственнаго сбора).

(Tableau du calcul du prix de voyage par le chemin de fer).

Расстояніа въ верстахъ. Verstes.	Провозная плата. Cout du transport.				Расстояніа въ верстахъ. Verstes.	Провозная плата. Cout du transport.			
	Съ пассажира.			Съ 10 ф. багажа. Pour bagag.		Съ пассажира.			Съ 10 ф. багажа. Pour bagag.
	I вл. р. к.	II вл. р. к.	III вл. р. к.			I вл. р. к.	II вл. р. к.	III вл. р. к.	
1	— 23	— 14	— 9	0,35	36	1 30	— 72	— 52	2,07
2	— 23	— 14	— 9	0,35	37	1 33	— 80	— 53	2,13
3	— 23	— 14	— 9	0,35	38	1 38	— 83	— 55	2,19
4	— 23	— 14	— 9	0,35	39	1 40	— 84	— 56	2,24
5	— 23	— 14	— 9	0,35	40	1 45	— 87	— 56	2,30
6	— 23	— 14	— 9	0,35	41	1 48	— 89	— 59	2,36
7	— 25	— 15	— 10	0,40	42	1 53	— 92	— 61	2,42
8	— 30	— 18	— 12	0,46	43	1 55	— 93	— 62	2,47
9	— 33	— 20	— 13	0,52	44	1 58	— 95	— 63	2,53
10	— 38	— 23	— 15	0,58	45	1 60	— 96	— 64	2,59
11	— 40	— 24	— 16	0,63	46	1 68	1 01	— 67	2,65
12	— 43	— 26	— 17	0,69	47	1 70	1 02	— 68	2,70
13	— 45	— 27	— 18	0,75	48	1 73	1 04	— 69	2,76
14	— 53	— 32	— 21	0,81	49	1 75	1 05	— 70	2,82
15	— 55	— 33	— 22	0,86	50	1 80	1 08	— 72	2,88
16	— 58	— 35	— 23	0,92	51	1 85	1 11	— 74	2,93
17	— 60	— 36	— 24	0,98	52	1 88	1 13	— 75	2,99
18	— 65	— 39	— 26	1,04	53	1 90	1 14	— 76	3,05
19	— 70	— 42	— 28	1,09	54	1 95	1 17	— 78	3,11
20	— 73	— 44	— 29	1,15	55	1 98	1 19	— 79	3,16
21	— 75	— 45	— 30	1,21	56	2 03	1 22	— 81	3,22
22	— 80	— 48	— 32	1,27	57	2 05	1 23	— 82	3,28
23	— 83	— 50	— 33	1,32	58	2 10	1 26	— 84	3,34
24	— 88	— 53	— 35	1,38	59	2 13	1 28	— 85	3,39
25	— 90	— 54	— 36	1,44	60	2 15	1 29	— 86	3,45
26	— 95	— 57	— 38	1,50	61	2 18	1 31	— 87	3,51
27	— 98	— 59	— 39	1,55	62	2 25	1 35	— 90	3,57
28	1 00	— 69	— 40	1,61	63	2 28	1 37	— 91	3,62
29	1 03	— 62	— 41	1,67	64	2 30	1 38	— 92	3,68
30	1 10	— 66	— 44	1,73	65	2 33	1 40	— 93	3,74
31	1 13	— 68	— 45	1,78	66	2 38	1 43	— 95	3,80
32	1 15	— 69	— 46	1,84	67	2 43	1 46	— 97	3,85
33	1 18	— 71	— 47	1,90	68	2 45	1 47	— 98	3,91
34	1 23	— 74	— 49	1,96	69	2 48	1 49	— 99	3,97
35	1 28	— 77	— 51	2,01	70	2 53	1 52	1 01	4,03

Расстоянія въ верстахъ.	Провозная плата.				Расстоянія въ верстахъ.	Провозная плата.			
	Съ пассажира.			Съ 10 ф. багажа.		Съ пассажира.			Съ 10 ф. багажа.
	I кл. р. к.	II кл. р. к.	III кл. р. к.			I кл. р. к.	II кл. р. к.	III кл. р. к.	
71	2 55	1 53	1 02	4,08	112	4 03	2 42	1 61	6,44
72	2 60	1 56	1 04	4,14	113	4 05	2 43	1 62	6,50
73	2 63	1 58	1 05	4,20	114	4 10	2 46	1 64	6,56
74	2 68	1 61	1 07	4,26	115	4 15	2 49	1 66	6,61
75	2 70	1 62	1 08	4,31	116	4 18	2 51	1 67	6,67
76	2 73	1 64	1 09	4,37	117	4 20	2 52	1 68	6,73
77	2 75	1 65	1 10	4,43	118	4 25	2 55	1 70	6,79
78	2 83	1 70	1 13	4,49	119	4 28	2 57	1 71	6,84
79	2 85	1 71	1 14	4,54	120	4 33	2 60	1 73	6,90
80	2 88	1 73	1 15	4,60	121	4 34	2 61	1 74	6,96
81	2 90	1 74	1 16	4,66	122	4 40	2 64	1 76	7,02
82	2 95	1 77	1 18	4,72	123	4 43	2 66	1 77	7,07
83	3 00	1 80	1 20	4,77	124	4 45	2 67	1 78	7,13
84	3 03	1 82	1 21	4,83	125	4 48	2 69	1 79	7,19
85	3 05	1 83	1 22	4,89	126	4 55	2 73	1 82	7,25
86	3 10	1 86	1 24	4,95	127	4 58	2 75	1 83	7,30
87	3 13	1 88	1 25	5,00	128	4 60	2 76	1 84	7,36
88	3 18	1 91	1 27	5,06	129	4 63	2 78	1 85	7,42
89	3 20	1 92	1 28	5,12	130	4 68	2 81	1 87	7,48
90	3 25	1 95	1 30	5,18	131	4 73	2 84	1 89	7,53
91	3 28	1 97	1 31	5,23	132	4 75	2 85	1 90	7,59
92	3 30	1 98	1 32	5,29	133	4 78	2 87	1 91	7,65
93	3 33	2 00	1 33	5,35	134	4 83	2 90	1 93	7,71
94	3 40	2 04	1 36	5,41	135	4 85	2 91	1 94	7,76
95	3 43	2 06	1 37	5,46	136	4 90	2 94	1 96	7,82
96	3 45	2 07	1 38	5,52	137	4 93	2 96	1 97	7,88
97	3 48	2 09	1 39	5,58	138	4 98	2 99	1 99	7,94
98	3 53	2 12	1 41	5,64	139	5 00	3 00	2 00	7,99
99	3 58	2 15	1 43	5,69	140	5 03	3 02	2 01	8,05
100	3 60	2 16	1 44	5,75	141	5 05	3 03	2 02	8 11
101	3 63	2 18	1 45	5,81	142	5 13	3 08	2 05	8,17
102	3 68	2 21	1 47	5,87	143	5 15	3 09	2 06	8,22
103	3 70	2 22	1 48	5,93	144	5 18	3 11	2 07	8,28
104	3 75	2 25	1 50	5,98	145	5 20	3 12	2 08	8,34
105	3 78	2 27	1 51	6,04	146	5 25	3 15	2 10	8,40
106	3 83	2 30	1 53	6,10	147	5 30	3 18	2 12	8,45
107	3 85	2 31	1 54	6,15	148	5 33	3 20	2 13	8,51
108	3 89	2 33	1 55	6,21	149	5 35	3 21	2 14	8,57
109	3 90	2 34	1 56	6,27	150	5 40	3 24	2 16	8,63
110	3 98	2 39	1 59	6,33	151	5 43	3 26	2 17	8,68
111	4 00	2 40	1 60	6,38	152	5 48	3 29	2 19	8,74

Расстояніи въ верстахъ	Провозная плата.				Расстояніи въ верстахъ.	Провозная плата.			
	Съ пассажира.			Съ 10 ф. багажа.		Съ пассажира.			Съ 10 ф. багажа.
	I кл.	II кл.	III кл.			I кл.	II кл.	III кл.	
р. к.	р. к.	р. к.		р. к.	р. к.	р. к.			
153	5 50	3 30	2 20	8,80	194	6 53	3 92	2 61	11,16
154	5 55	3 33	2 22	8,86	195	6 55	3 93	2 62	11,21
155	5 58	3 35	2 23	8,91	196	6 55	3 93	2 62	11,27
156	5 60	3 36	2 24	8,97	197	6 58	3 95	2 63	11,32
157	5 63	3 38	2 25	9,03	198	6 60	3 96	2 64	11,39
158	5 70	3 42	2 28	9,09	199	6 63	3 98	2 65	11,44
159	5 73	3 44	2 29	9,14	200	6 65	3 99	2 66	11,50
160	5 75	3 45	2 30	9,20	201	6 68	4 01	2 67	11,56
161	5 78	3 47	2 31	9,26	202	6 70	4 02	2 68	11,62
162	5 80	3 48	2 32	9,32	203	6 73	4 04	2 69	11,67
163	5 83	3 50	2 33	9,37	204	6 75	4 05	2 70	11,73
164	5 85	3 51	2 34	9,43	205	6 78	4 07	2 71	11,79
165	5 88	3 53	2 35	9,49	206	6 78	4 07	2 71	11,85
166	5 88	3 53	2 35	9,55	207	6 80	4 08	2 72	11,90
167	5 90	3 54	2 36	9,60	208	6 83	4 10	2 73	11,96
168	5 93	3 56	2 37	9,66	209	6 85	4 11	2 74	12,02
169	5 95	3 57	2 38	9,72	210	6 88	4 13	2 75	12,08
170	5 98	3 59	2 39	9,78	211	6 90	4 14	2 76	12,13
171	6 00	3 60	2 40	9,83	212	6 93	4 16	2 77	12,19
172	6 03	3 62	2 41	9,89	213	6 95	4 17	2 78	12,25
173	6 05	3 63	2 42	9,95	214	6 98	4 19	2 79	12,31
174	6 08	3 65	2 43	10,01	215	7 00	4 20	2 80	12,36
175	6 10	3 66	2 44	10,06	216	7 00	4 20	2 80	12,42
176	6 10	3 66	2 44	10,12	217	7 03	4 22	2 81	12,48
177	6 13	3 68	2 45	10,18	218	7 05	4 23	2 82	12,54
178	6 15	3 69	2 46	10,24	219	7 03	4 25	2 83	12,59
179	6 18	3 71	2 47	10,29	220	7 10	4 26	2 84	12,65
180	6 20	3 72	2 48	10,35	221	7 13	4 28	2 85	12,71
181	6 23	3 74	2 49	10,41	222	7 15	4 29	2 86	12,77
182	6 25	3 75	2 50	10,47	223	7 18	4 31	2 87	12,82
183	6 28	3 77	2 51	10,52	224	7 20	4 32	2 88	12,88
184	6 30	3 78	2 52	10,58	225	7 23	4 34	2 89	12,94
185	6 33	3 80	2 53	10,64	226	7 23	4 34	2 89	13,00
186	6 33	3 80	2 53	10,70	227	7 25	4 35	2 90	13,05
187	6 35	3 81	2 54	10,75	228	7 28	4 37	2 91	13,11
188	6 38	3 83	2 55	10,81	229	7 30	4 38	2 92	13,17
189	6 40	3 84	2 56	10,87	230	7 33	4 40	2 93	13,23
190	6 43	3 86	2 57	10,93	231	7 35	4 41	2 94	13,28
191	6 45	3 87	2 58	10,98	232	7 38	4 43	2 95	13,34
192	6 48	3 89	2 59	11,04	233	7 40	4 44	2 96	13,40
193	6 50	3 90	2 60	11,10	234	7 43	4 46	2 97	13,46

Расстояния въ верстахъ.	Провозная плата.				Съ 10 ф. багажа.	Газстоянія въ верстахъ.	Провозная плата.			
	Съ пассажира.			Съ 10 ф. багажа.			Съ пассажира.			Съ 10 ф. багажа.
	I кл.	II кл.	III кл.				I кл.	II кл.	III кл.	
	р. к.	к. р.	р. к.				р. к.	р. к.	р. к.	
235	7 45	4 47	2 98	13,51	276	8 35	5 01	3 33	15,87	
					277	8 38	5 03	3 35	15,91	
236	7 45	4 47	2 98	13,57	278	8 40	5 04	3 36	15,99	
237	7 48	4 49	2 99	13,63	279	8 43	5 06	3 37	16,04	
238	7 50	4 50	3 00	13,69	280	8 45	5 07	3 38	16,10	
239	7 53	4 52	3 01	13,74						
240	7 55	4 53	3 02	13,80	281	8 48	5 09	3 39	16,16	
					282	8 50	5 10	3 40	16,22	
241	7 58	4 55	3 03	13,86	283	8 53	5 12	3 41	16,27	
242	7 60	4 56	3 04	13,92	284	8 55	5 13	3 42	16,33	
243	7 63	4 57	3 05	13,97	285	8 58	5 15	3 43	16,39	
244	7 65	4 59	3 06	14,03						
245	7 68	4 61	3 07	14,09	286	8 58	5 15	3 43	16,45	
					287	8 60	5 16	3 44	16,50	
246	7 68	4 61	3 07	14,15	288	8 63	5 18	3 45	16,56	
247	7 70	4 62	3 08	14,20	289	8 65	5 19	3 46	16,62	
248	7 73	4 64	3 09	14,26	290	8 68	5 21	3 47	16,68	
249	7 75	4 65	3 10	14,32						
250	7 78	4 67	3 11	14,38	291	8 70	5 22	3 48	16,73	
					292	8 73	5 24	3 49	16,79	
251	7 80	4 68	3 12	14,43	293	8 75	5 25	3 50	16,85	
252	7 83	4 70	3 13	14,49	294	8 78	5 27	3 51	16,91	
253	7 85	4 71	3 14	14,55	295	8 80	5 28	3 52	16,97	
254	7 88	4 73	3 15	14,61						
255	7 90	4 74	3 16	14,66	296	8 80	5 28	3 52	17,02	
					297	8 83	5 30	3 53	17,08	
256	7 90	4 74	3 16	14,72	298	8 85	5 31	3 54	17,14	
257	7 93	4 76	3 17	14,78	299	8 88	5 33	3 55	17,19	
258	7 95	4 77	3 18	14,84	300	8 90	5 34	3 56	17,25	
259	7 98	4 79	3 19	14,89						
260	8 00	4 80	3 20	14,95	отъ до					
					301 325	9 50	5 70	3 30	17,25	
261	8 03	4 82	3 21	15,01	326 350	10 00	6 00	4 00	18,75	
262	8 05	4 83	3 22	15,07	351 375	10 50	6 30	4 20	20,25	
263	8 08	4 85	3 23	15,12	376 400	11 00	6 60	4 40	21,75	
264	8 10	4 86	3 24	15,18	401 425	11 50	6 90	4 60	23,25	
265	8 13	4 88	3 25	15,24						
					426 450	12 00	7 20	4 80	24 75	
266	8 13	4 88	3 25	15,30	451 475	12 50	7 50	5 00	26,25	
267	8 15	4 89	3 26	15,35	476 500	13 00	7 80	5 20	27,75	
268	8 18	4 91	3 27	15,41	501 530	13 50	8 10	5 40	29,25	
269	8 20	4 92	3 28	15,47	531 560	14 00	8 40	5 60	30,75	
270	8 23	4 94	3 29	15,53						
					561 590	14 50	8 70	5 80	32,25	
271	8 25	4 95	3 30	15,58	591 620	15 00	9 00	6 00	33,75	
272	8 28	4 97	3 31	15,64	621 650	15 50	9 30	6 20	35,25	
273	8 30	4 98	3 32	15,70	651 680	16 00	9 60	6 40	36,75	
274	8 33	5 00	3 33	15,76	681 710	16 50	9 90	6 60	38,25	
275	8 35	5 01	3 34	15,81						

Расстояния въ верстахъ.		Провозная плата.				Съ 10 ф. багажа.	Расстояния въ верстахъ.		Провозная плата.				Съ 10 ф. багажа.
		Съ пассажира.			Съ 10 ф. багажа.				Съ пассажира.			Съ 10 ф. багажа.	
		І кл. р. к.	ІІ кл. р. к.	ІІІ кл. р. к.					І кл. р. к.	ІІ кл. р. к.	ІІІ кл. р. к.		
отъ	до						отъ	до					
711	745	17 00	10 20	6 80	36,75		2461	2510	37 00	22 20	14 80	99,75	
746	780	17 50	10 50	7 00	41,25		2511	2560	37 50	22 50	15 00	101,25	
781	815	18 00	10 80	7 20	42,75		256	2610	38 00	22 80	15 20	103,75	
816	850	18 50	11 10	7 40	44,25		261	2660	38 50	23 10	15 40	104,25	
851	885	19 00	11 40	7 60	45,75		266	2710	39 00	23 40	15 60	105,75	
886	920	19 50	11 70	7 80	47,25		2711	2760	39 50	23 70	15 80	107,25	
921	955	20 00	12 00	8 00	48,75		2761	2810	40 00	24 00	16 00	108,75	
956	990	20 50	12 30	8 20	50,25		2811	2860	40 50	24 30	16 20	110,25	
991	1030	21 00	12 60	8 40	51,75		2861	2910	41 00	24 60	16 40	111,75	
1031	1070	21 50	12 90	8 60	53,25		2911	2960	41 50	24 90	16 60	113,25	
1071	1110	22 00	13 20	8 80	54,75		2961	3010	42 00	25 20	16 80	114,75	
1111	1150	22 50	13 50	9 00	56,25		3011	3080	43 00	25 80	17 20	116,25	
1151	1190	23 00	13 80	9 20	57,75		3081	3150	44 00	26 40	17 60	117,75	
1191	1230	23 50	14 10	9 40	59,15		3151	3220	45 00	27 00	18 00	119,25	
1231	1270	24 00	14 40	9 60	60,75		3221	3290	46 00	27 60	18 40	120,75	
1271	1310	24 50	14 70	9 80	62,25		3291	3360	47 00	28 20	18 80	122,25	
1311	1350	25 00	15 00	10 00	63,75		3361	3430	48 00	28 80	19 20	123,75	
1351	1390	25 50	15 30	10 20	65,25		3431	3500	49 00	29 40	19 60	125,25	
1391	1430	26 00	15 60	10 40	66,75		3501	3570	50 00	30 00	20 00	126,75	
1431	1470	26 50	15 90	10 60	68,25		3571	3640	51 00	30 60	20 40	128,25	
1471	1510	27 00	16 20	10 80	69,75		3641	3710	52 00	31 20	20 80	129,75	
1511	1550	27 50	16 50	11 00	71,25		3711	3780	53 00	31 80	21 20	131,25	
1561	1610	28 00	16 80	11 20	72,75		3781	3850	54 00	32 40	21 60	132,75	
1611	1660	28 50	17 10	11 40	74,25		3851	3920	55 00	33 00	22 00	134,25	
1661	1710	29 00	17 40	11 50	75,75		3921	3990	56 00	33 60	22 40	135,75	
1711	1760	29 50	17 70	11 80	77,25		3991	4060	57 00	34 20	22 80	137,25	
1761	1810	30 00	18 00	12 00	78,75		4061	4130	58 00	34 80	23 20	138,75	
1811	1860	30 50	18 30	12 20	80,25		4131	4200	59 00	35 40	23 60	140,25	
1861	1910	31 00	18 60	12 40	81,75		4201	4270	60 00	36 00	24 00	141,75	
1911	1960	31 50	18 90	12 60	83,25		4271	4340	61 00	36 60	24 40	143,25	
1961	2010	32 00	19 20	12 80	84,75		4341	4410	62 00	37 20	24 80	144,75	
2011	2060	32 50	19 50	13 00	86,25		4411	4480	63 00	37 80	25 20	146,25	
2061	2110	33 00	19 80	13 20	87,75		4481	4550	64 00	38 40	25 60	147,75	
2111	2160	33 50	20 10	13 40	89,25		4551	4620	65 00	39 00	26 00	149,25	
2161	2210	34 00	20 40	13 60	90,75		4621	4690	66 00	39 60	26 40	150,75	
2211	2260	34 50	20 70	13 80	92,25		4691	4760	67 00	40 20	26 80	152,25	
2261	2310	35 00	21 00	14 00	93,75		4761	4830	68 00	40 80	27 20	153,75	
2311	2360	37 50	21 30	14 20	95,25		4831	4900	69 00	41 40	27 60	155,25	
2361	2410	36 00	21 60	14 40	96,75		4901	4970	70 00	42 00	28 00	156,75	
2411	2460	36 50	21 90	14 60	98,25		4971	5040	71 00	42 60	28 40	158,25	

Расстояния въ верстахъ.	Провозная плата.					Расстояния въ верстахъ.	Провозная плата.								
	Съ пассажира.						Съ 10 ф. багажа.	Съ пассажира.					Съ 10 ф. багажа.		
	I кл.		II кл.		III кл.			I кл.		II кл.		III кл.			
	р.	к.	р.	к.	р.			к.	р.	к.	р.	к.			
отъ до						отъ до									
5041 5110	72	00	43	20	28	20	159,75	700 7070	100	00	60	00	40	00	201,75
5111 5180	73	00	43	80	29	80	161,25	7071 7140	101	00	60	60	40	40	203,25
5131 5250	74	00	44	40	29	60	162,75								
5251 5320	75	00	45	00	30	00	164,25	7141 7210	102	00	61	20	40	80	204,75
5321 5390	76	00	45	60	30	40	165,75	7211 7280	103	00	61	20	41	20	206,25
								7281 7350	104	00	62	40	41	60	307,25
5391 5460	77	00	46	20	30	80	167,25	7351 7420	105	00	63	00	42	00	209,25
5461 5530	78	00	46	80	31	20	168,75	7421 7490	106	00	63	60	42	40	210,75
5531 5600	79	00	47	40	31	60	170,25								
5601 5670	80	00	48	00	32	00	171,75	7491 7560	107	00	64	20	42	80	212,25
5671 5740	81	00	48	60	32	40	163,25	7561 8630	108	00	64	80	43	20	213,75
								7631 7700	109	00	65	40	43	60	215,25
5741 6810	82	00	49	20	32	80	174,75	7701 7770	110	00	66	00	44	00	216,75
5811 5880	83	00	49	80	33	20	176,25	7771 7840	111	00	66	60	44	40	218,25
5881 5950	84	00	50	40	33	60	177,75								
5951 6020	85	00	51	00	34	00	179,25	7841 7910	112	00	67	20	44	80	219,25
6021 6090	86	00	51	60	34	40	180,75	7911 7980	113	00	67	80	45	20	221,25
								7981 8050	114	00	68	40	45	60	222,75
6091 6160	87	00	52	20	34	80	182,25	8051 8120	115	00	69	00	46	00	224,25
6161 6230	88	00	52	80	35	20	183,75	8121 8190	116	00	69	60	46	40	225,75
7231 6300	89	00	53	40	35	60	185,15								
6301 6370	90	00	54	00	36	00	186,75	8191 8260	117	00	70	20	46	80	227,25
6371 6440	91	00	64	60	36	40	188,25	8261 8330	118	00	70	80	47	20	228,75
								8331 8400	109	00	71	40	47	60	230,25
6441 6510	92	00	55	20	36	80	189,75	8401 8470	120	00	72	00	48	00	231,75
6511 6580	93	00	55	80	37	20	191,25	8471 8540	121	00	72	60	48	40	233,25
6581 6650	94	00	56	40	37	60	192,75								
6651 6720	95	00	57	00	38	00	194,25	8541 8610	122	00	73	20	48	80	234,75
6721 6790	96	00	57	60	38	40	195,75	8611 8680	123	00	73	80	49	20	236,25
								8681 8750	124	00	74	40	49	60	237,75
6791 6860	97	00	58	20	38	80	197,25	8751 8820	125	00	75	00	50	00	239,25
6861 6930	98	00	58	80	39	20	198,75	8821 8890	126	00	75	60	50	40	240,75
6931 7000	90	00	59	40	39	60	200,25								

Таблица дополнительных, со включением Государственного сбора
надлежностями (отдельныя плацкарты) въ Сибирскихъ безпе-

Отъ или до станцій. До или отъ станцій	Самара.		Уфа.		Миассъ.		Челябинскъ.		Курганъ.		Петропавловскъ.			Омскъ.	
	I	II	I	II	I	II	I	II	I	II	I	II	I	II	
	Р. К.	Р. К.	Р. К.	Р. К.	Р. К.	Р. К.	Р. К.	Р. К.	Р. К.	Р. К.	Р. К.	Р. К.	Р. К.	Р. К.	Р. К.
Москва	6 75	4.05	8 40	5 05	9.60	5.75	9.75	5.85	10.50	6.30	11.25	6.75	12.00	7 25	
Серпуховъ	6.30	3.80	8 25	4 95	9.30	5 60	9.60	5.75	10.20	6.10	10 95	6.55	11.70	7.05	
Тула	6.00	3.60	7.80	4.70	9.00	5 40	9 30	5 60	9.90	5.95	10 65	6 40	11.55	6.95	
Узловая	—	—	—	—	8.85	5.30	9.15	5.50	9.75	5.85	10 50	6.30	11.40	6.85	
Рязскъ	—	—	—	—	8.4	5.05	8.70	5.20	9.45	5.65	10 20	6.10	10.95	6.55	
Пенза	—	—	—	—	7.05	4.25	7.35	4.40	8.25	4.95	9.00	5.40	9.75	5.85	
Самара	—	—	—	—	5.70	3.40	6 00	3.60	6.90	4.15	8.05	4.75	8.70	5.25	
Кинель	—	—	—	—	5.40	3.25	—	—	6.75	4.05	7.80	4.70	8.55	5.15	
Уфа	—	—	—	—	3.15	1 90	—	—	4.95	2.95	6.00	3.60	7.05	4.25	
Златоустъ	—	—	—	—	—	—	—	—	—	—	—	—	—	—	
Миассъ	—	—	—	—	—	—	—	—	3 00	1.80	4.35	2.60	5.55	3.35	
Челябинскъ	—	—	—	—	—	—	—	—	—	—	—	—	—	—	
Курганъ	—	—	—	—	—	—	—	—	—	—	—	—	—	—	
Петропавловскъ	—	—	—	—	—	—	—	—	—	—	—	—	—	—	
Омскъ	—	—	—	—	—	—	—	—	—	—	—	—	—	—	
Обь	—	—	—	—	—	—	—	—	—	—	—	—	—	—	
Тайга	—	—	—	—	—	—	—	—	—	—	—	—	—	—	
Красноярскъ	—	—	—	—	—	—	—	—	—	—	—	—	—	—	

платъ за пользованіе номерованными мѣстами съ постельными при-
рессадочныхъ поѣздахъ прямого сообщенія Москва—Иркутскъ.

Обь.		Тайга.		Маринскъ.		Ачинскъ.		Красно- ярскъ.		Канскъ.		Нижне- удинскъ.		Иркутскъ.	
I	II	I	II	I	II	I	II	I	II	I	II	I	II	I	II
Р. К.	Р. К.	Р. К.	Р. К.	Р. К.	Р. К.	Р. К.	Р. К.	Р. К.	Р. К.	Р. К.	Р. К.	Р. К.	Р. К.	Р. К.	Б. К.
14.40	8.65	15.30	9.20	15.90	9.55	16.80	10.10	17.40	10.45	18.30	11.00	19.80	11.90	21.60	12.95
14.10	8.45	15.00	9.00	15.60	9.35	16.20	9.70	17.10	10.25	18.00	10.80	19.20	11.50	21.30	12.80
13.50	8.10	14.40	8.65	15.00	9.00	15.90	9.55	16.50	9.90	17.70	10.60	18.90	11.35	21.00	12.60
13.20	7.90	14.40	8.65	15.00	9.00	15.60	9.35	16.50	9.90	17.40	10.45	18.60	11.15	20.70	12.40
12.90	7.75	13.80	8.30	14.40	8.65	15.00	9.00	15.90	9.55	16.80	10.10	18.00	10.80	20.10	12.05
11.55	6.95	12.15	7.30	12.60	7.55	13.50	8.10	14.10	8.45	15.30	9.20	16.50	9.90	18.60	11.15
10.50	6.30	11.10	6.65	11.55	6.95	12.15	7.30	12.60	7.55	13.50	8.10	15.00	9.00	16.80	10.10
10.35	6.20	10.95	6.55	11.40	6.85	12.00	7.20	12.45	7.45	13.50	8.10	14.70	8.80	16.80	10.10
9.00	5.40	9.60	5.75	10.05	6.05	10.65	6.40	11.10	6.65	11.85	7.10	12.90	7.75	14.70	8.85
8.10	4.85	8.70	5.20	9.15	5.50	9.75	5.85	10.20	6.10	10.95	6.55	11.85	7.10	13.50	8.10
7.80	4.70	—	—	—	—	—	—	10.05	6.05	10.65	6.40	11.70	7.00	13.20	7.90
7.50	4.50	8.25	4.95	8.70	5.20	9.30	5.60	9.75	5.85	10.50	6.30	11.40	6.85	12.90	7.75
6.60	3.95	7.35	4.40	7.95	4.75	8.55	5.15	9.00	5.40	9.75	5.85	10.65	6.40	12.00	7.20
5.55	3.35	6.45	3.85	7.05	4.25	7.65	4.60	8.25	4.95	9.00	5.40	9.90	5.95	11.25	6.75
—	—	—	—	6.00	3.60	6.75	4.05	7.35	4.40	8.25	4.95	9.15	5.50	10.50	6.30
—	—	—	—	—	—	—	—	5.10	3.05	6.00	3.60	7.20	4.30	8.85	5.30
—	—	—	—	—	—	—	—	3.90	2.95	5.10	3.05	6.45	3.85	8.10	4.85
—	—	—	—	—	—	—	—	—	—	—	—	—	—	6.50	3.80

Таблица дополнительных за увеличенную скорость, со включением
ныхъ поѣздахъ линіи

Отъ или до т нцій.	І К Л А С С Ъ,														
	Самара.	Уфа.	Міассъ.	Челябин.	Курганъ.	Петропав- ловскъ.	Омскъ.	Обь.	Тайга.	Маринск.	Ачинскъ.	Краснояр.	Канскъ.		
До или отъ станцій.	Р			У			Б			Л			И.		
Москва	9.00	11.20	12.80	13.00	14.00	15.00	16.00	19 20	20.40	21.20	22.40	23.20	24.40		
Серпуховъ	8.40	11.00	12.40	12.80	13.60	14.60	15.60	18.80	20 00	20.80	21.60	22.80	24.00		
Тула	8.00	10.40	12.00	12.40	13 40	14.40	15.40	18.00	19.20	20.00	21.20	22.00	23.60		
Узловая	—	—	11.80	12 20	13.00	14 00	15.20	17.60	19.20	20.00	20.80	22.00	23.20		
Рязскъ	—	—	11.20	11.60	12.60	13.60	14 60	17.20	18.40	19.20	20.00	21.20	22.40		
Пенза	—	—	9.40	9 80	11.00	12.00	13 00	15 40	16.20	16.80	18 00	18.80	20.40		
Самара	—	—	7.60	8.80	9.20	10.60	11.60	14.00	14.80	15.40	16.20	16.80	18.00		
Кинель	—	—	7.20	—	9 00	10.40	11.40	13.80	14.60	15.20	16.00	16.60	18.00		
Уфа	—	—	4.20	—	6.60	8.00	9.40	12.00	12.80	13.40	14.20	14.80	15.80		
Златоустъ	—	—	—	—	—	—	—	10.80	11.60	12.20	13.00	13.60	14.60		
Міассъ	—	—	—	—	4.00	5.80	7.40	10.40	—	—	—	13.40	14.20		
Челябинскъ	—	—	—	—	—	—	—	10.00	11.00	11.60	12.40	13.00	14.00		
Курганъ	—	—	—	—	—	—	—	8.80	9.80	10.60	11.40	12 00	13.00		
Петропавловскъ	—	—	—	—	—	—	—	7.40	8.60	9.40	10.20	11.00	12.00		
Омскъ	—	—	—	—	—	—	—	—	—	8.00	9.00	9.80	11.00		
Обь	—	—	—	—	—	—	—	—	—	—	—	6.60	8.00		
Тайга	—	—	—	—	—	—	—	—	—	—	—	5.20	6.80		
Красноярскъ	—	—	—	—	—	—	—	—	—	—	—	—	—		

**Государственнаго сбора, платъ въ особыхъ скорыхъ безпересадоч-
Москва—Тула—Иркутскъ.**

Нижне-удинскъ.	Иркутскъ.	П К Л А С С Ъ														
		Самара.	Уфа.	Міассъ.	Челябин.	Курганъ.	Петропавловскъ.	Омскъ.	Обь.	Тайга.	Маринск	Ачинскъ.	Краснояр.	Канскъ.	Нижне-удинскъ.	Иркутскъ.
		Р			У			Б			Л			И.		
26.40	28.80	6.80	8.40	9.60	9.80	10.50	11.30	12.00	14.40	15.30	15.90	16.80	17.40	18.30	19.80	21.60
25.60	28.40	6.30	8.30	9.30	9.60	10.20	11.00	11.70	14.10	15.00	15.60	16.20	17.10	18.00	19.20	21.30
25.20	28.00	6.00	7.80	9.00	9.30	10.10	10.80	11.60	13.50	14.40	15.00	15.90	16.50	17.70	18.90	21.00
24.80	27.60	—	—	8.90	9.20	9.80	10.50	11.40	13.20	14.40	15.00	15.60	16.50	17.40	18.60	20.70
24.00	26.80	—	—	8.40	8.70	9.50	10.20	11.00	12.90	13.80	14.40	15.00	15.90	16.80	18.00	20.10
22.00	24.80	—	—	7.00	7.40	8.30	9.00	9.80	11.60	12.20	12.60	13.50	15.10	15.30	16.50	18.60
20.60	22.40	—	—	5.70	6.00	6.90	8.00	8.70	10.50	11.10	11.60	12.20	12.60	13.50	15.00	16.80
19.60	22.40	—	—	5.40	—	6.80	7.80	8.60	10.40	11.00	11.40	12.00	12.50	13.50	14.70	16.80
17.20	19.60	—	—	3.20	—	5.00	6.00	7.00	9.00	9.60	10.10	10.80	11.10	11.90	12.90	14.70
15.80	18.00	—	—	—	—	—	—	—	8.10	8.70	9.20	9.80	10.20	11.00	11.90	13.50
15.60	17.60	—	—	—	—	3.00	4.40	5.60	7.80	—	—	—	10.10	10.70	11.70	13.20
15.20	17.20	—	—	—	—	—	—	—	7.50	8.30	8.70	9.30	9.80	105.0	11.40	12.90
14.20	16.00	—	—	—	—	—	—	—	6.60	7.40	8.00	8.60	9.00	9.80	10.70	12.00
13.20	15.00	—	—	—	—	—	—	—	5.60	6.50	7.00	7.70	8.30	9.00	9.90	11.30
12.20	14.00	—	—	—	—	—	—	—	—	—	6.00	6.80	7.40	8.30	9.20	10.50
9.60	11.80	—	—	—	—	—	—	—	—	—	—	—	5.00	6.00	7.20	8.90
8.40	10.80	—	—	—	—	—	—	—	—	—	—	—	3.90	5.10	6.30	8.30
—	8.40	—	—	—	—	—	—	—	—	—	—	—	—	—	—	6.80

Таблица дополнительных, со включением Государственного Сбора, надлежностями (отдельныя плацкарты) въ Сибирскихъ скорыхъ согласованныхъ съ ними поѣздахъ линии Иркутскъ—Карымъ

Отъ или до станцій. До или отъ станцій	Мысовая.		Верхнеудин.		Заиграево.		Петровский. Зав.		Хилокъ	
	I	II	I	I	I	II	I	II	I	II
	Р. К.	Р. К.	Р. К.	Р. К.	Р. К.	Р. К.	Р. К.	Р. К.	Р. К.	Р. К.
Москва	22 30	13 35	23.70	14 20	24.05	14 45	24.75	14 85	25 50	15.30
Серпуховъ	22 00	13.20	23.40	14.05	23 75	14.30	24.45	14.70	25.20	15.15
Тула	21.70	13.00	23.10	13.85	23.45	14.10	25.15	14.50	24.90	14.95
Узловая	21.40	12.80	22.80	13.65	23.15	13 90	23.85	14.30	24.60	14.75
Рязскъ	20.80	12 45	22.20	13.30	22.55	13.55	23.25	13.95	24.00	14.40
Пенза	19.30	11 55	20 70	12.40	21.05	12 65	21.75	13 05	22.50	13.50
Самара	17 50	10.55	18.90	11.35	19.25	11.60	19.95	12.00	20 70	12.45
Кинель	17 50	10.50	18.90	11 35	19.25	11.60	19.95	12 00	20.70	12.45
Уфа	15 40	9.25	16.80	10.10	17.15	10.35	17.85	10.75	18.60	11.20
Златоустъ	14 20	8.50	15.60	9.35	15.95	9.60	16.65	10.00	17.40	10 45
Миассъ	13 90	8.30	15.80	9.15	15.65	9.40	16 35	9.80	17.10	10.25
Челябинскъ	13.60	8.15	15.00	9.00	15 35	9.25	16.05	9.65	16.80	10 10
Курганъ	12.70	7.60	14 10	8 45	14.45	8.70	15.15	9.10	15.90	9.55
Петропавловскъ	11.95	7.15	13.35	8.00	13 70	8.25	14.40	8 65	15.15	9.10
Омскъ	11 12	6 70	12 60	7.55	12.95	7.80	13 65	8.20	14 40	8.65
Обь	9 55	5.70	10.95	6.55	11.00	6.80	12.00	7.20	12.75	7.65
Тайга	8.80	5.25	10 20	6.10	10.55	6.35	11.25	6.75	12.00	7.20
Красноярскъ	7.00	4.20	8 40	5 05	8.75	5.30	9.45	5.70	6.20	6.15
Иркутскъ	70	40	2.10	1 25	2.45	1.50	3.15	1.90	3 90	2.35
Мысовая	—	—	1 65	1.00	2.05	1.25	2.60	1.55	3 60	2.15
Верхнеудинскъ	—	—	—	—	60	35	1.45	85	2.50	1.50
Заиграево	—	—	—	—	—	—	85	50	2.15	1.30
Петровский Зав.	—	—	—	—	—	—	—	—	1.50	90
Хилокъ	—	—	—	—	—	—	—	—	—	—
Чита	—	—	—	—	—	—	—	—	—	—
Карымская	—	—	—	—	—	—	—	—	—	—
Адриановка	—	—	—	—	—	—	—	—	—	—
Оловянная	—	—	—	—	—	—	—	—	—	—
Борзя	—	—	—	—	—	—	—	—	—	—

платъ за пользование номерованными мѣстами съ постельными при-
безпересадочныхъ поѣздахъ прямого сообщенія Москва—Иркутскъ и
ская—Маціевская Забайкальской жел. дороги №№ 1 и 2.

Чуга.		Карымская.		Адріановка.		Оловянная		Борзя.		Маціевская.	
I	II	I	II	I	II	I	II	I	II	I	II
Р. К.	Р. К.	Р. К.	Р. К.	Р. К.	Р. К.	Р. К.	Р. К.	Р. К.	Р. К.	Р. К.	Р. К.
26.70	16.00	27.15	16.30	27.15	16.30	27.75	16.65	28.05	16.80	28.50	17.10
26.40	15.85	26.85	16.15	26.85	16.15	27.45	16.50	27.75	16.65	28.20	16.95
26.10	15.65	26.45	15.95	26.55	15.95	27.15	16.30	27.45	16.45	27.90	16.75
25.80	15.45	26.25	15.75	26.25	15.75	26.85	16.10	27.15	16.25	27.60	17.55
25.20	15.10	25.65	15.40	25.65	15.40	26.25	15.75	26.55	15.90	27.00	16.20
23.70	14.20	24.15	14.50	24.15	14.50	24.75	14.85	25.05	15.00	25.50	15.30
21.90	13.15	22.35	13.45	22.35	13.45	22.95	13.80	23.25	13.95	23.70	14.25
21.90	14.15	22.35	13.45	22.35	13.45	23.95	13.80	23.25	13.95	23.70	14.25
19.80	11.90	20.25	12.20	20.25	12.20	20.85	12.55	21.15	12.70	21.60	13.00
18.60	11.15	19.15	11.45	19.05	11.45	19.65	11.80	19.95	11.95	20.40	12.25
18.30	10.96	18.75	11.25	18.75	11.25	19.35	11.60	19.65	11.75	20.10	12.05
18.00	10.80	18.45	11.10	19.45	11.10	19.05	11.45	19.35	11.60	19.80	11.90
17.10	10.25	17.55	10.55	17.55	10.55	18.15	10.90	18.45	11.05	18.90	11.35
16.35	9.80	16.80	10.10	16.80	10.10	17.40	10.45	17.70	10.60	18.15	10.90
15.60	9.35	16.05	9.6	16.05	9.65	16.65	10.00	16.95	10.15	17.40	10.45
13.95	8.35	14.40	8.65	14.40	8.65	15.00	9.00	15.30	9.15	15.75	9.45
13.20	7.90	13.65	8.20	13.65	8.20	14.25	8.55	14.55	8.70	15.00	9.00
11.40	6.85	11.85	7.15	11.85	7.15	12.45	7.50	12.75	7.65	13.20	7.95
5.10	3.05	5.55	3.35	5.55	3.35	6.15	3.70	6.45	3.85	6.90	4.15
4.80	2.90	5.25	3.15	5.40	3.25	5.85	3.50	6.30	3.80	6.60	3.95
4.05	2.45	4.50	2.70	4.65	2.80	5.25	3.15	5.55	3.35	9.00	3.60
3.75	2.25	4.35	2.60	4.35	2.60	4.95	2.95	5.40	3.25	5.85	3.50
3.30	2.00	3.90	2.35	3.90	2.35	4.50	2.70	5.10	3.05	5.40	3.25
2.30	1.40	3.00	80	3.15	1.90	3.90	2.35	4.35	2.60	4.80	2.90
—	—	1.00	60	1.25	75	2.20	1.35	3.00	1.80	3.60	2.15
—	—	—	—	20	15	1.50	90	2.20	1.35	3.00	1.80
—	—	—	—	—	—	1.30	80	2.10	1.25	2.85	1.70
—	—	—	—	—	—	—	—	1.00	60	1.95	1.20
—	—	—	—	—	—	—	—	—	—	1.10	65

Таблица кратчайшихъ разстояній между главнѣйшими пунктами свѣта Россіи, ж. д.

Станціи расположены въ алфавитномъ порядкѣ.

	Брестъ.	Варшава.	Вержболово	Вильно.	Витебскъ.	Владикавказъ.	Вологда.	Воронежъ.	Граница.	Двинскъ	Екатеринославъ.	Иркутскъ.	Казань.
Брестъ		199	497	353	761	1202	1187	1177	428	514	1282	5979	2012
Варшава	199	—	532	388	802	2402	1692	1376	288	552	1528	6191	2221
Вержболово	497	532	—	178	587	2346	1527	1371	834	343	1543	6031	2050
Вильно	353	388	178	—	415	2168	1351	1144	689	157	1365	5855	1874
Витебскъ	761	802	587	415	—	2049	994	863	1104	244	1145	5478	2511
Владикавказъ	1202	2402	2346	2168	2049	—	2271	1264	2654	2287	1130	6253	2423
Вологда	1587	1692	1527	1551	094	2272	—	1027	1915	1238	1426	5500	1452
Воронежъ	1177	1376	1321	1143	863	1264	1027	—	1606	1119	744	4886	1159
Граница	428	288	834	790	1104	2654	1916	1606	—	754	1511	6420	2438
Двинскъ	514	552	313	157	244	2287	1238	1119	754	—	1389	5731	1761
Екатеринославъ	1282	1328	1543	1365	1145	1130	1486	744	1511	1389	—	5733	2003
Иркутскъ	5979	6191	6031	5855	5487	6253	5500	1886	6420	5731	5733	—	5632
Казань	2012	2221	2050	1774	1511	2423	1452	1159	2438	1761	2203	5632	—
Кіевъ	761	803	1009	831	992	1700	1404	675	991	977	640	5662	1834
Козловъ	1231	1431	1378	1200	838	1432	859	168	1659	1094	912	4718	991
Красноярскъ	4967	5179	5119	4843	4475	5241	4988	874	5408	4719	1721	—	4620
Курскъ	946	1064	1090	912	632	1417	973	231	1375	876	472	5117	1489
Либавъ	677	712	411	358	618	2496	618	1482	1915	374	1728	6105	2141
Липецкъ	1137	1337	1236	1106	741	1407	942	143	1566	988	900	4914	1086
Минеральн. воды	2016	2216	2160	1982	1865	186	2086	1078	2465	2101	944	6067	2237
Минскъ	322	499	361	185	440	1986	1164	961	750	684	1133	5670	2694
Москва	1025	1224	1065	889	520	1817	461	553	1453	764	1015	5111	978
Нижній	1412	1647	1482	1306	950	2227	876	950	1876	1194	1429	5521	1375
Николаевъ	1281	1242	1467	1289	410	1499	1752	1020	1435	1386	370	6107	2179
Новороссійскъ	1972	2172	2118	1940	1899	228	2063	1136	3373	2153	902	6024	2195
Одесса	1077	1123	1338	1160	1550	1921	2016	1287	1306	1525	792	6274	2346
Орель	881	1081	1020	850	488	1561	829	398	1310	744	616	5106	1294
Оренбургъ	2378	2590	2438	2254	1866	2652	1893	1386	2819	2130	2132	3601	2031
Пенза	1634	1833	1673	1489	1130	1896	1143	622	2062	1374	1376	4357	1275
Полтава	1191	1237	1210	1163	993	1291	1334	592	1420	1237	416	5581	1751
Псковъ	753	789	579	402	488	2526	1292	1357	1091	244	1633	5353	1805
Ревель	1274	1609	1099	921	1014	2726	1365	1462	1611	620	1880	5935	1888
Рига	723	757	458	369	448	2492	1442	1311	1059	205	1552	5935	1953
Ростовъ-Донъ	1550	1750	1694	1516	1475	652	1639	612	1939	1731	478	5601	1771
Рыбинскъ	1617	1631	1411	1233	932	2416	1055	1152	1922	1176	1569	5625	1578
Рязань	1232	1428	1257	1086	865	1631	660	367	1656	1109	1111	4840	792
Самара	1986	2193	2038	1862	1494	2260	1507	996	1427	1738	1740	3582	1639
Саратовъ	1653	1852	1999	1622	1268	2854	1281	690	2081	1512	1334	5243	1413
Севастополь	1813	1779	2075	1797	1570	1554	1911	1169	2001	814	532	6158	2427
Смоленскъ	633	832	673	497	128	1922	866	736	1051	372	1018	5359	1383
С.-Петербургъ	1100	1046	836	658	750	2430	1069	1166	1347	500	1625	5639	1592
Сызрань	1870	1969	1909	1733	1365	2131	1378	1167	2298	1609	1611	4122	1510
Тамбовъ	1299	1498	1446	1268	914	1500	927	236	1727	1077	980	4888	1059
Тверь	1184	1389	1224	108	685	1983	622	719	1612	821	1177	5192	1144
Томскъ	4555	4767	4607	4431	4053	4829	4076	3563	4996	4307	4309	—	4208
Тула	1075	1258	1114	938	570	1709	653	448	1476	814	834	4929	1086
Уфа	2477	2489	2529	2353	1985	2752	1998	1487	2918	2299	2231	3502	2130
Харьковъ	1014	1213	1158	970	861	1188	1202	466	1442	1105	243	5449	1715
Царицынъ	1736	1935	1883	1705	1343	1937	1590	673	2165	1569	1417	5446	1616
Челябинскъ	2927	3139	2979	2803	2435	3201	2448	1937	2358	2679	2580	3052	2580
Ярославль	1295	1500	1335	1159	796	280	192	803	1723	1040	1288	5302	1254

	Кіевъ.	Козловъ.	Красно- ярскъ.	Курскъ.	Либавъ.	Липецкъ.	Минераль- ныя воды	Минскъ.	Москва.	Нижній.	Николаевъ.	Новорос- сиискъ.	Одесса.
Брестъ . . .	761	1231	4967	946	677	1137	2016	322	1025	1442	1281	1972	1077
Варшава . . .	808	1431	5179	1064	712	1337	2216	499	1224	1647	1242	2172	1123
Вержболово . . .	1009	1378	5019	1090	411	1286	2160	361	1065	1482	1467	2118	1338
Вильно . . .	831	1200	4843	912	358	1106	1982	185	889	1306	1289	1940	1160
Витебскъ . . .	993	838	4475	632	618	744	1763	440	520	950	1410	1899	1550
Владикавказъ . . .	1700	1432	5241	1417	2496	1407	186	1986	1817	2227	1499	228	1921
Вологда . . .	1404	859	4988	973	1618	942	2086	1164	461	886	1752	2063	2016
Воронежъ . . .	675	168	3874	231	1482	143	1078	961	553	950	1020	1136	1287
Граница . . .	991	1659	5108	1375	1015	1566	2465	750	1453	1876	1435	2773	1306
Двинскъ . . .	977	1094	4719	873	374	988	2101	684	764	1194	1386	2155	1525
Екатеринославъ . . .	640	912	4721	472	1728	900	914	1133	1015	1429	370	902	792
Иркутскъ . . .	5662	4718	—	5117	6105	4914	6067	5670	5111	5521	6007	6024	6274
Казань . . .	1834	991	4620	1489	2141	1086	2237	1694	978	1375	2179	2195	2346
Кіевъ . . .	—	843	4650	444	1188	818	1514	649	949	1360	564	1472	612
Козловъ . . .	843	—	3706	399	1462	95	1246	1123	385	782	1188	1204	1425
Красноярскъ . . .	4650	3706	—	4105	4093	3902	5055	4658	4099	4511	4995	5012	5262
Курскъ . . .	444	399	4105	—	1256	374	1231	630	502	916	789	1186	1056
Либавъ . . .	1188	1462	5093	1256	—	1362	2310	541	1144	1574	1695	2268	1518
Липецкъ . . .	818	95	3902	374	1362	—	1221	929	480	890	1163	1179	1430
Минеральныя воды . . .	1514	1246	5055	1231	2310	1221	—	1800	1631	2041	1313	548	1735
Минскъ . . .	649	1123	4658	730	1541	929	1800	—	704	1126	1056	1758	1110
Москва . . .	949	385	4099	52	144	480	1631	704	—	411	1291	1589	1513
Нижній . . .	1360	782	4511	919	1374	890	2011	1126	411	—	1702	1086	1972
Николаевъ . . .	564	1188	4995	789	1695	1163	1303	1056	1291	1702	—	1271	716
Новороссиискъ . . .	1472	1204	5012	1189	2268	1179	548	1758	1589	1986	1271	—	1693
Одесса . . .	612	1455	5262	1056	1518	1430	1735	1110	1513	1972	716	1683	—
Орель . . .	588	350	4094	114	1112	256	1378	673	353	772	983	1434	1200
Оренбургъ . . .	2061	1220	2589	1619	2504	1313	2466	2069	1425	1822	2406	2424	2673
Пенза . . .	1307	464	3345	863	1747	559	1710	1312	669	1066	1652	1668	1919
Псковъ . . .	649	760	4559	361	1591	735	1105	567	863	1277	426	1628	701
Полтава . . .	1221	1212	4841	1120	618	1132	2340	850	818	1239	1630	2393	1562
Ревель . . .	1735	1294	5923	1408	634	1389	1087	2540	900	1321	2142	2498	2081
Рига . . .	1182	1286	4923	1080	219	1192	2307	536	968	1398	1591	2264	1530
Ростовъ-Донъ . . .	1048	786	4589	765	1844	755	466	1333	1165	1562	847	424	1269
Рязинскъ . . .	1541	498	4613	1097	1300	1079	2230	1296	590	1010	1883	2188	2153
Рязань . . .	1042	199	4823	593	1336	294	1445	901	186	583	138	1402	1554
Самара . . .	1669	828	2570	1227	2112	921	2074	1677	1033	1413	2014	2032	2281
Саратовъ . . .	1265	422	4231	821	1884	517	2668	1445	807	1204	1442	1626	1877
Севастополь . . .	1172	1337	5146	938	2191	1325	1368	1478	1440	1854	902	1326	1324
Смоленскъ . . .	865	711	4347	505	746	617	1736	312	392	822	1282	1772	1413
С.-Петербургъ . . .	1558	998	4627	1112	768	1095	2244	823	604	1025	1990	2202	2170
Сызрань . . .	1542	609	5110	1098	1983	794	1945	1548	903	1301	1887	1903	2154
Тамбовъ . . .	911	68	3877	467	1530	163	1314	1091	459	850	1256	1272	1553
Тверь . . .	1108	551	4180	684	1195	645	1767	868	155	570	1450	1755	1720
Томскъ . . .	4238	3397	—	3696	4681	3490	4563	4246	3686	3999	4583	4601	4850
Тула . . .	765	277	3917	322	1188	305	1623	753	183	596	1110	1484	1377
Уфа . . .	2160	1319	2490	1718	2603	1412	2565	4168	1524	1921	2505	2523	2772
Харковъ . . .	512	628	4437	228	1485	603	1002	798	734	1145	560	960	832
Царицынъ . . .	1345	625	4434	904	1967	599	1751	1528	1010	1407	1693	1709	1960
Челябинскъ . . .	2610	1769	2040	2168	8953	1862	3015	2618	2058	2371	2955	2973	3322
Ярославль . . .	1212	661	4290	775	1420	751	1894	972	263	698	1560	1865	1824

	Орелъ.	Оренбургъ.	ИENZA.	Полтава	Псковъ.	Ревель.	Рига.	Ростовъ-Донъ.	Рыбинскъ.	Рязань.	Самара.	Саратовъ.	Севастополь	
Брестъ	881	2378	1634	1191	753	1274	723	1550	1617	1222	1986	1653	1814	
Варшава	1081	2390	1833	1237	789	1309	757	1759	1621	1428	2198	1852	1779	
Вержболово	1028	2430	1673	1210	579	1099	458	1694	1411	1257	2038	1999	2075	
Вильно	850	2254	1489	1163	402	921	369	1516	1233	1086	1862	1622	1797	
Витебскъ	488	1836	1130	993	488	1014	448	1475	932	865	1494	1268	1570	
Владивназъ	1561	2652	1896	1291	2526	2727	2492	652	2416	1631	2260	1854	1555	
Вологда	829	1898	1143	1334	1292	1365	1442	1639	1055	660	1507	1281	1911	
Воронежъ	398	1888	632	592	1357	1462	1311	612	1152	367	996	690	1169	
Граница	1310	2319	2062	1420	1091	1611	1059	1939	1922	1656	1427	2081	2001	
Двинскъ	744	2130	1374	1237	244	620	205	1731	1176	1109	1738	1512	1814	
Екатеринославъ	616	2132	1376	416	1632	1880	1552	478	1569	1111	1740	1334	532	
Иркутскъ	5106	3001	435	5581	7853	5975	5935	5601	5625	4840	3582	5243	6158	
Казань	1294	2031	1275	1751	1805	1888	1953	1771	1578	792	1639	1413	2427	
Кіевъ	588	2601	1307	549	1221	1735	1182	1048	1541	1042	1669	1265	1172	
Козловъ	350	1220	464	760	1212	1294	1286	730	984	199	828	422	1337	
Красноярскъ	4004	2539	3345	4569	4841	4923	4924	4539	4613	4328	2570	4231	5146	
Курскъ	144	1619	863	361	1120	1408	1080	765	1097	598	1227	821	938	
Либавя	1112	2504	1747	1591	618	631	219	1844	1300	1336	2112	1884	2194	
Ливецкъ	256	1313	559	735	1232	1389	1192	755	1079	294	921	517	1325	
Минеральн. воды	1378	2466	1710	1105	2240	1087	2306	466	2230	1445	2074	1668	1368	
Минскъ	673	2069	1312	850	567	2540	536	1333	1296	901	1677	1445	1478	
Москва	358	1423	669	863	818	900	968	1165	590	186	1033	807	1440	
Нижній	772	1822	1066	1277	1239	1321	1398	1562	1010	583	1430	1204	1855	
Николаевъ	933	2406	1652	429	1630	2142	1591	847	1883	1387	2014	1442	902	
Новороссійскъ	1434	2424	1665	1678	2393	2498	2264	424	2188	1403	2032	1626	1326	
Одесса	1200	2673	1919	701	1562	2081	1530	1269	215	1554	2281	1877	1324	
Орелъ	—	1505	748	595	982	1264	936	1010	953	549	1113	772	1082	
Оренбургъ	1505	—	756	1980	2252	2334	2334	2000	2024	1239	392	1642	2557	
Пенза	748	756	—	1224	1495	1578	1577	1244	1268	483	364	886	1801	
Полтава	505	1936	1224	—	1481	1769	1442	1204	1458	959	1588	1182	841	
Псковъ	982	2252	1496	1481	—	391	292	2969	789	1353	1860	1634	2058	
Ревель	1264	2334	1578	1779	391	—	415	2074	871	1095	1942	1716	2346	
Рига	936	2334	1577	1442	292	415	—	1840	1081	1172	1942	1708	2018	
Ростовъ-Донъ	1010	2600	1244	1204	1969	2074	1810	—	1764	9	9	1608	1202	902
Рыбинскъ	953	2024	1268	1458	789	871	1081	1764	—	785	1632	1406	2035	
Рязань	549	1239	433	959	1353	1095	1172	979	785	—	847	621	1536	
Самара	1113	392	364	1588	1860	1942	1942	1608	1632	847	—	1250	2165	
Саратовъ	772	1643	886	1182	1634	1746	1708	1202	1406	621	1250	—	1759	
Севастополь	1032	2557	1801	841	2058	2346	2018	902	2035	1535	2165	1759	—	
Смоленскъ	361	1758	1002	866	616	291	576	1348	804	737	1366	1140	1443	
С.-Петербургъ	668	5033	1282	1473	257	348	549	1778	575	799	1646	1420	2050	
Сызрань	984	521	235	1459	1731	1813	1813	1479	1503	718	129	1121	2036	
Тамбовъ	418	1288	532	828	1280	1354	1354	848	1052	267	896	354	1405	
Тверь	520	1591	835	1025	662	1026	1026	1331	434	352	1199	973	1602	
Томскъ	3682	2177	2933	4157	4429	4511	4511	4177	4201	3416	2569	3819	4734	
Тула	189	1317	561	682	1006	1507	1507	1060	777	296	925	699	1260	
Уфа	1604	99	855	2079	2461	2433	2433	2099	2123	1338	491	1741	2656	
Харьковъ	373	1848	1092	13	1149	1309	1309	536	1326	827	1456	1050	709	
Царицынъ	855	1845	1089	1265	1837	1791	1791	1285	1609	824	1453	1047	1842	
Челябинскъ	2054	549	1305	2529	2801	2883	2883	2549	2573	1788	941	2191	3106	
Ярославль	631	1701	945	1136	1084	1167	1244	1441	857	462	1309	1083	1713	

	Смоленскъ.	С.-Петербургъ.	Сызрань.	Тамбовъ.	Тверь.	Томскъ.	Тула.	Уфа.	Харьковъ.	Царицынъ.	Челябинскъ.	Ярославъ.
Брестъ	633	1100	1870	1299	1184	4555	1075	2477	1014	1736	2927	1295
Варшава	862	1046	1969	1408	1389	4767	1258	2489	1213	1935	3139	1500
Вержболово	673	836	1909	1446	1224	4607	1114	2529	1158	1833	2979	1335
Вильно	497	658	1733	1268	1048	4431	938	2353	980	1705	2803	1159
Витебскъ	123	750	1365	914	685	4053	570	1955	861	1343	2435	796
Владиванная	1922	2430	2131	1500	1983	4829	1709	2751	1188	1937	3201	280
Волгода	866	1069	1378	927	622	4076	653	1938	1202	1590	2448	192
Воронежъ	36	166	1667	236	719	3563	448	1487	466	673	1937	803
Граница	1051	1347	2298	1727	1612	4996	1476	2918	1442	2165	3368	1723
Двинскъ	372	500	1609	1077	821	4307	814	2229	1105	1596	2679	1040
Екатеринославъ	1018	1625	1611	980	1177	4309	834	2231	243	1417	2681	1288
Иркутскъ	5359	5639	4122	4339	5192	—	4929	2502	5449	5446	3052	5302
Казань	1333	1592	1510	1059	1144	4208	1888	2130	1715	1616	2580	1254
Кіевъ	865	1553	1542	911	1103	4238	765	2160	412	1245	2610	1212
Козловъ	711	998	699	68	551	3397	277	1319	628	625	1769	661
Красноярскъ	4347	4627	3110	3877	4810	—	3917	2190	4437	1434	2010	4290
Курскъ	505	1112	1098	467	664	3606	322	1718	229	904	2163	775
Либава	746	763	1933	1030	1195	4631	1188	2603	1485	1967	3053	1420
Ляпецкъ	617	1095	794	163	645	3490	305	1412	603	599	1862	751
Минеральн. воды	1736	2244	1945	1314	1897	4643	1523	2565	1002	1751	3015	1894
Минскъ	312	823	1548	1091	868	4246	753	2168	798	1528	2618	972
Москва	392	604	904	453	159	3686	183	1524	734	1010	1974	263
Нижній	822	1025	1301	850	570	3999	599	192	1145	1407	2371	680
Николаевъ	1282	1900	1837	1256	1450	4533	1110	2505	560	1693	2955	1560
Новоросійскъ	1712	2202	1903	1272	753	4601	1484	2523	960	1709	2973	1865
Одесса	1413	2170	2154	1523	1720	4550	1377	2772	832	1960	3222	1824
Орель	361	968	934	418	520	3682	189	1604	373	855	2054	631
Оренбургъ	1758	2094	521	1282	1591	2177	1317	99	1848	1845	549	1701
Пенза	1002	1232	235	532	835	2933	531	855	1092	1089	1305	945
Полтава	866	1423	1459	828	1025	4157	682	2079	132	1265	2519	1136
Псковъ	616	257	1731	1280	622	4429	1006	2351	1149	1837	2801	1034
Ревель	991	348	1813	1362	744	4511	1088	2433	1637	1919	2833	1167
Рига	576	549	1813	1354	1026	4511	1507	2433	1309	1791	2833	1244
Ростовъ-Донъ	1348	1778	1479	848	1331	4177	1060	2099	536	1285	2549	1441
Рыбинскъ	804	575	1503	1052	434	4201	778	2123	1326	1609	2573	857
Рязань	737	799	718	267	352	3416	296	1338	827	824	1788	462
Самара	1366	1646	129	896	1199	2569	925	491	1456	1453	941	1309
Саратовъ	1140	1420	1121	354	973	3819	699	1741	1050	1047	2191	1033
Севастополь	1448	2050	2036	1405	1602	4734	1260	2656	709	1342	3106	1713
Смоленскъ	—	818	1337	786	557	3935	442	1857	734	1216	2307	668
С.-Петербургъ	818	—	1517	1066	443	4215	792	2137	1341	1623	2537	871
Сызрань	1237	1517	—	767	1070	2698	796	620	1327	1324	1070	1180
Тамбовъ	786	1066	767	—	619	3465	345	1337	696	693	1837	729
Тверь	557	448	1070	619	—	3768	344	1690	893	1176	2140	424
Томскъ	3935	4215	2698	3465	3768	—	3491	2078	4025	4022	1628	3878
Тула	442	792	769	345	344	3494	—	1416	550	902	1866	455
Уфа	1857	2137	620	1387	1690	2078	1416	—	1944	1944	450	1800
Харьковъ	731	1341	1327	696	893	4025	550	1947	—	113	32397	1004
Царицынъ	1216	1623	1324	693	1176	4022	902	1644	1133	—	2394	1286
Челябинскъ	2307	2587	1070	1337	2140	1628	1865	450	2397	2394	—	2250
Ярославъ	683	871	1180	729	424	2878	455	1800	2064	1286	2250	—

ВОСТОЧНАЯ КИТАЙСКАЯ ЖЕЛѢЗНАЯ ДОРОГА.

Восточная Китайская (Манчжурская) жел. дор. идетъ на протяженіи 2322 съ небольшимъ верстъ и раздѣляется на главную линію — собственно **Манчжурскую** (1404 в.) и **Южно-Манчжурскую** (918 в.). Звеномъ между этой дорогой и русской желѣзно-дорожной сѣтью является вѣтвь Забайкальской желѣз. дороги, идущая отъ ст. Карымской до ст. Манчжурія (объ этой вѣтви говорено выше Южно-Манчжурская вѣтвь, отдѣляясь отъ главной линіи при пересѣченіи послѣднею р. Сунгаря и поселка Харбина, направляется къ югу чрезъ города Куень-чэнь-цзы, Чанъ-ту-фу, Мукдень. Инъ-коу на Портъ-Артуръ, соединяясь небольшою вѣтвью (16 вер.) съ Да-лянь-ваномъ, переименованнымъ въ гор. Дальній. При этомъ направленіи главной линіи и южной вѣтви, Китайская восточная жел. дорога прорѣзываетъ всю Манчжурію отъ границы Забайкалья до Уссурийскаго края и на югъ до крайней оконечности Ляо-дунскаго полуострова.

Соглашеніе съ Китаемъ о постройкѣ этой дороги послѣдовало 27 августа 1896 г. и сооруженіе ея предоставлено правленію Русско-Китайскаго банка, которымъ и составленъ проектъ устава общества этой линіи, удостоившійся, 4-го декабря того-же года, Высочайшаго утвержденія.

Акціонерный капиталъ общества опредѣленъ въ 5 м. кред. р. и раздѣляется на 1000 акцій по 5000 р. кредитныхъ же. Согласно заключенному съ китайскимъ правительствомъ договору, по истеченіи 80-лѣтняго срока владѣнія обществомъ дорогой, китайское правительство вступаетъ бесплатно во владѣніе ею; а черезъ 36 лѣтъ со времени окончанія сооруженія дороги и открытія по ней движенія—имѣетъ право выкупа ея.

Желаніе создать возможно кратчайшій желѣзнодорожный путь чрезъ азіатскій материкъ для міроваго транзита и побудило наше правительство значительную часть сибирской магистрали, на протяженіи свыше 1400 в., провести по территоріи сосѣдней съ нами Китайской Имперіи.

Съ проведеніемъ сибирской магистрали въ этомъ новомъ направленіи, вся сѣверо-восточная область Китая, Манчжурія, въ жизни торговой, промышленной, экономической и даже культурной неизбѣжно составитъ нераздѣльную часть того цѣлага, которое будетъ объединено неотразимымъ и могучимъ вліяніемъ сплошнаго желѣзнодорожнаго пути. Манчжурія вступитъ въ неразрывную связь съ Сибирью.

Манчжурія занимаетъ пространство до 600 т. кв. в. и составляетъ собственность Китая или лучше сказать—ея императоровъ, которые происходятъ изъ манчжурской династіи.

Въ Манчжуріи до 12 милліоновъ жителей, изъ которыхъ собственно манчжуръ менѣе милліона; остальное населеніе составляютъ китайцы, буряты, чичинцы, олоты, голды, орочены, корейцы и др. племена тунгусскаго и монгольскаго типа.

Лежитъ Манчжурія между 53° и 38° с. ш и 116° и 134° в. д (отъ Гривича); граничитъ на с.-в. и в. съ Россіей, на з. и ю з.—съ Монголіей и Китаемъ и на ю. и ю-в. съ Желтымъ моремъ и Кореей. Она богата рѣками. Климатъ суровый. Раздѣляется на провинціи,—послѣднія въ свою очередь на департаменты, округа, уѣзды и проч. Въ Манчжуріи есть почтовая станція и телеграфъ.

Отмѣтимъ на этой линіи и въ ближайшихъ разстояніяхъ отъ нея нѣкоторые города и селенія:

Хайларъ или Амбанъ-Хото. До 5 тыс. жителей:

Хинганъ—значительный поселокъ близъ ст. того-же названія.

Цицикаръ, городъ въ 30 вер. отъ ст. того же названія, жителей болѣе 50 тыс.; торговый городъ съ ярмаркой, бывающей въ сентябрѣ и октябрѣ; предметы торговли—скотъ, пшеница, шресо, масло.

Ху-ланъ-чэнъ, въ 50 вер. отъ желѣз. дороги,—большой торговый городъ; жителей до 70 тыс.; много торговыхъ фирмъ, магазиновъ, болѣе 10 ссудныхъ кассъ.

Харбинъ, бывший поселокъ нынѣ городъ, въ 3 вер. отъ жел. дор. ст. **Сунгари**, при которой находится большая пристань. Въ Харбинѣ теперь около 15 тыс. жителей; есть гостиницы, кафе-рестораны, много торговыхъ фирмъ и магазиновъ. При гостиницѣ „Грандъ-Отель Гомартели“ театральныи залъ. Книж. маг. подъ фирмою „Книжное Дѣло“ П. В. Ровенскаго. Издается еженедельно „Харбинскій Листокъ“. Ц. въ годъ съ дост. 6 р. Редакторъ-Издатель П. В. Ровенскій. Здѣсь сосредоточено Управленіе Китайск. ж. д. Есть мировой судья, товарищъ прокурора, состоящіе въ вѣдѣніи Владивостокскаго Окружнаго Суда; отдѣленіе Русско-Китайскаго Банка, акціонер. общество Манчжурскихъ винокур. заводовъ и проч. Театры („Антей“ и „Гомартели“), Комерческое собраніе. Строится еще театръ. Строится зданіе православнаго собора.

Даемъ также таксу для легковыхъ извозчиковъ стараго и новаго Харбина и Харбина—пристани.

	Парой		Тройкой	
	Р.	К.	Р.	К.
1. Въ день, считая 12 денныхъ часовъ, занятыхъ по старому Харбану, новому Харбину и Харбину пристани	5	—	6	25
2. Въ часть по старому и новому Харбину и Харбину пристани:				
За первый часъ	—	60	—	75
„ послѣдующіе	—	40	—	50
3. Сверхъ часа—изъ расчета за каждыя 1/4 часа	—	20	—	20
4 Катаніе по часамъ	по	уг	ово	ру

	Парой.		Тройкой.	
	Р.	К.	Р.	К.
5. Отъ Харбина пристани до вокзала новаго Харбина . . .	1	—	1	25
въ оба конца	1	50	1	90
6. Отъ Старога Харбина до вокзала новаго Харбина . . .	1	25	2	—
въ оба конца	2	—	3	—
7. Отъ вокзала по новому Харбину—конецъ	—	20	—	25
8. Конецъ по Харбину пристани	—	20	—	25
9. Конецъ по старому Харбину	—	20	—	25
10. Конецъ на бойню	—	50	—	60
11. Отъ вокзала новаго Харбина до деревни Мадьягоу. . .	—	40	—	50
12. Отъ Мадьягоу до старога Харбина.	—	75	1	—
въ оба конца	1	25	1	60
13. Конецъ отъ Харбина пристани до старога Харбина. . .	1	50	1	90
въ оба конца	2	50	3	10
14. Отъ Харбина пристани до центральной больницы . . .	1	—	1	25
въ оба конца	1	50	2	—
15. Отъ больницы до старога Харбина	1	25	2	—
въ оба конца	2	—	3	—
16. Отъ старога Харбина или Харбина пристани на кирпич- ный заводъ	2	50	3	10
въ оба конца.	4	50	5	60
Въ Затонъ ѣзда необязательна и производится по особому соглашенію.				
Съ 12 час. ночи до 6 часовъ. утра плата полуторная.				

Болѣе солидныя торговыя фирмы „Кунстъ и Альберсъ“, И. Я. Чуринъ и Ко, И. Ф. Соловей и друг. Нѣсколько врачей, зуболечебный кабинетъ Е. Ровенской.

Харбинъ (по манч. Хао-бинъ, что значитъ большая могила) собственно состоитъ изъ новаго и старога города и пристани.

Даемъ свѣдѣнія о Харбинѣ, взятыя изъ всеподданнѣйшаго доклада министра финансовъ С. Ю. Витте:

Харбинъ, являющійся почти съ самаго начала сооруженія русскими желѣзныхъ дорогъ въ Манчжуріи главнымъ желѣзнодорожнымъ административнымъ центромъ, возникъ на правомъ берегу рѣки Сунгари въ томъ пунктѣ главной линіи, въ которомъ отъ нея отдѣляется вѣтвь къ Портъ-Артуру и Дальнему. Положеніе этого города исключительно удобное, и благоприятное—въ центрѣ Манчжуріи, гдѣ развѣтвляются желѣзнодорожныя линіи, прорѣзывающія всю страну, и пересекаютъ ея жизненную артерію—судоходную рѣку Сунгари, орошающую большую часть манчжурской территоріи. Предвидя возникновеніе здѣсь важнаго торгово-промышленнаго пункта, желѣзнодорожная администрація съ самаго начала приняла мѣры къ отчужденію возможно большаго количества земли, и въ настоящее время площадь Харбина съ его будущими пригородами занимаетъ 3,500 дес., т. е. свыше 33 кв. верстъ. На этой площади, представлявшей собою еще 5 лѣтъ тому назадъ совершенно глухую мѣстность, строительною администраціею китайской восточной желѣзной дороги былъ возведенъ рядъ зданій для желѣзнодорожныхъ надобностей, а также для помѣщеній служащихъ и рабочихъ. Сюда же устремилось множество торговцевъ, промышленниковъ и лицъ разныхъ профессій, которые спѣшили устроиться на постоянное мѣстожителство въ новомъ городѣ съ большою будущностью. При такихъ

условіяхъ въ Харбинѣ въ короткое время возникли три довольно значительныхъ поселенія: старый Харбинъ, новый Харбинъ и Пристань.

Старый Харбинъ состоитъ почти исключительно изъ временныхъ глинобитныхъ домовъ, сгруппированныхъ вокругъ бывшаго ханшиннаго (водочнаго) завода. Этотъ поселокъ служилъ первымъ пріютомъ для строителей дороги, въ немъ помѣщается и теперь часть управленія главнаго инженера по сооруженію китайской восточной желѣзной дороги, живутъ служащіе, здѣсь же построено мѣстными торговыми фирмами нѣсколько частныхъ домовъ. Въ этой части Харбина имѣется временная церковь на 150 человѣкъ, которую предполагено замѣнить постоянной, для чего будетъ отведенъ бесплатно необходимый участокъ земли.

Второй поселокъ, получившій, въ виду своего болѣе поздняго возникновенія, названіе „Новаго Харбина“, предназначенъ служить центромъ всего городского поселенія. Подъ него избрана незаливаемая рѣкою возвышенная площадь съ пологимъ скатомъ въ двѣ стороны, на которой и распланированы по опредѣленному проекту городскія сооруженія, имѣющія занять участокъ длиною около 4 верстъ и шириною отъ 1 до 1½ версты; при планировкѣ предусмотрено значительнаго расширенія этой части города въ будущемъ. Здѣсь уже построено свыше 300 каменныхъ домовъ, общей площадью до 10,000 кв. саж., и идетъ очень оживленная дальнѣйшая постройка разнаго рода служебныхъ зданій, которыхъ заложено и возводятся общей площадью еще около 15,000 кв. саж. Въ этихъ зданіяхъ предполагено размѣстить управленіе дороги, почтово-телеграфную контору, больницу, школы для мальчиковъ и дѣвочекъ, общественное собраніе, гостиницу, квартиры для служащихъ на желѣзной дорогѣ и въ разныхъ другихъ учрежденіяхъ, сосредоточенныхъ въ городѣ. Для удовлетворенія духовныхъ потребностей русскаго населенія Харбина въ этой части послѣдняго построена въ 1900 г. постоянная церковь на 500 человѣкъ въ древне-вологодскомъ стилѣ. Кроме того, въ Новомъ Харбинѣ предполагается постройка зданій для коммерческихъ училищъ, мужского и женскаго, по типу полныхъ восьмиклассныхъ гимназій.

Третій поселокъ, носящій названіе „Пристань“, сгруппировался вокругъ желѣзнодорожныхъ мастерскихъ и складовъ у самаго берега рѣки Сунгари на довольно низкомъ мѣстѣ, заливаемомъ иногда при особенно высокомъ подъемѣ ея горизонта. Вслѣдствіе такого обстоятельства это мѣсто не было выбрано для будущаго городского центра, но силой вещей, какъ мѣсто причала судовъ и пароходовъ, оно въ настоящее время представляетъ собою наиболѣе оживленный пунктъ Харбина; здѣсь сосредоточилась торговля, возникъ рядъ промышленныхъ заведеній и много частныхъ построекъ. Временно на пристани помѣщается полиція и пожарная часть. Управленіемъ дороги выстроено и строится здѣсь свыше 2,000 кв. саж. домовъ для административныхъ надобностей, въ томъ числѣ и зданіе для школы на 90 учениковъ. Въ этой же части города находятся временныя желѣзнодорожныя мастерскія и здѣсь же предполагено построить постоянныя главныя мастерскія. Благодаря этому, главный контингентъ населенія Пристаны будетъ составлять рабочій людъ, находящій себѣ занятія въ этихъ мастерскихъ.

Во всѣхъ поселкахъ Харбина въ настоящее время проживаетъ свыше 20,000 человѣкъ.

Такой быстрый ростъ города представляется тѣмъ болѣе замѣчательнымъ, что до недавняго времени, въ виду невыясненности потребностей въ землѣ самаго общества китайской восточной желѣзной дороги, частнымъ лицамъ не дозволялось приобретать въ полосѣ отчужденія земельную собственность, и постройки возводились тамъ ими съ разрѣшенія строительной администраціи, только подъ условіемъ сноса ихъ по первому требованію администраціи. Такъ какъ, однако, этимъ значительно задерживалось созданіе въ Харбинѣ правильнаго городского поселенія, а равно возникновеніе тамъ солидныхъ торговыхъ и промышленныхъ предпріятій, то въ текущемъ году строительною администраціею было приступлено къ отчуждѣнію торговыхъ участковъ отчужденной земли во владѣніе частнымъ лицамъ.

Гор. **Гиринъ** или Чаунъ-чанъ, основанъ въ 1673 г., жителей 200 тыс. на верхнемъ теченіи р. Сунгари, главный городъ про-

виниці; торговый. Здѣсь до 100 крупныхъ фирмъ, болѣе 800 лавокъ. Отдѣленіе Русско-Китайскаго банка. Горь **Сань-Синь** жителей до 20 т. Здѣсь 11 кумирень, 1 магомет. мечеть, 15 школъ: **Ху-ань-Чунъ**, небольшой городъ съ 5 ю т. жителей. Здѣсь телеграфъ и сборный пунктъ рабочихъ, занимающихся въ Уссурийскомъ краѣ сборомъ морской капусты и трепанговъ.

Мукденъ (по китайски Шень-цзинь или Шэнь-Янь), древняя столица Манчжуріи, до 200 т. жителей. Этотъ городъ считается священнымъ, такъ какъ въ окрестностяхъ его могилы первыхъ государей Манчжуріи. Отстоитъ отъ желѣзно-дорож. ст. того же названія въ 20 в.

Въ Мукденѣ есть гостиницы съ номерами. Такъ гостиница „Москва“, гдѣ кухня подъ управленіемъ русскаго повара. Много лавокъ и магазиновъ.

Отъ ст. Нань-гуань-линь Южно-Манчжурской линіи идетъ вѣтвь въ городъ **Дальній**, недавно учрежденный въ Квантунской обл. О немъ, какъ и о Портъ-Артурѣ, до котораго идетъ Южно-Манчжурская линія ж. д., читатели найдутъ свѣдѣнія въ отдѣлѣ „Морскіе пути въ Сибирь“.

МАНЧЖУРСКАЯ ЛИНІЯ (*Манчжурія - Пограничная*).

СТАНЦИИ.	Расстояніе въ верстахъ между стан- ціями.	СТАНЦИИ.	Расстояніе въ верстахъ между стан- ціями.
Манчжурія		Тунъ-чи-сань	29,98
Далай-Норь	26,90	Сунгари	29,40
Пагаянь	29,90	А жэ хэ	38,15
Хорхонтай	28,09	Арцъ-цзянь-цзы	19,30
Онгунь	39,65	Сяо линь	16,12
Кукунорь	29,85	Мао-шань	20,13
Хайларь	29,71	У-ди-ми	29,05
Хажь	26,03	И-мынь-по	28,59
Чжарамтай	25,82	Вай-су-хэ	28,11
Якши	25,21	Ши-то-хэ-цзы	28,59
Мяндухэи	29,62	Гао-линь-цзы	24,59
Унурь	29,26	Хань-дао хэ-цзы	21,38
Ирэктей	28,41	Шань-ши	30,16
Хингань	8,27	Хай-линь	27,77
Бухату	23,47	Мудань-цзянь	19,37
Яль	27,57	На 1,228 верстѣ линія пере-	
Баримъ	29,64	сѣкаетъ р Мудань-цзянь	
Хавласу	29,78	(Хурха) мостомъ въ 195 саж.	
Чжалантунь	28,03	Мо-до-ши	20,94
Чивгисъ-хань	29,75	Тай-ма-гоу	24,24
Нинь-цзы-шань	27,57	На перегонѣ отъ ст. Тай-ма-	
Турь-чи-хэ	29,03	гоу къ ст. Мурень 3 тожня:	
Хурхура	28,84	1-й на 1,278 вер.—въ 90 саж.	
Цицигарь	20,99	2-й на 1,282 вер.—въ 45 саж.	
Здѣсь на р Нонни мостъ въ		и 3-й на 1,282 вер.—въ 205	
305 саж.		саж.	

СТАНЦІИ.	Разстояніе въ верстахъ между стан- ціями.	СТАНЦІИ.	Разстояніе въ верстахъ между стан- ціями.
Янь-ту-тунь	27,89	Муръвъ	24,50
Сяо-хэ цзы	26,80	Ма-ціо-хэ	58,29
Лама-днъ-цзы	29,40	Тай-пинъ-линъ	23,91
Сарту	20,03	Съ-линъ-хэ	15,03
Аньда	30,03	Сяо-Суйфунъ	20,31
Цунъ	30,00	Пограничная *)	22,44
Монголь	29,97		

ЮЖНО-МАНЧЖУРСКАЯ ЛИНІЯ (Сунгари—Портъ-Артуръ).

СТАНЦІИ.	Разстояніе въ верстахъ между стан- ціями.	СТАНЦІИ.	Разстояніе въ верстахъ между стан- ціями.
Сунгари.		Хай-ченъ	26,66
У-цзя	29,87	Въ 12 вер.—скряпный го- рячий источникъ Тан-гай-ца, въ живописной мѣстности, гдѣ строится правленіемъ до- роги лѣчебный желѣзнодоро- жный курортъ.	
Щуанъ-ченъ-тинъ	17,30	Да-ши-цяо	30,05
Ванъ-ця-гоу	29,88	Отсюда идетъ вѣтвь 20,47 вер къ городу Инъ-коу (Инъ- цзы, Ню-чжуанскій портъ) 80,000 д. об. п.;	
Си-тоу-ченъ-цзы	18,01	Гай-чжоу	27,84
Да-ла-чжао	19,12	Сюнь-е-ченъ	29,67
На 121 вер. черезъ р. Сун- гари мостъ въ 345 саж.		Ванъ-ця-линъ	29,52
Ю-манъ	34,40	Ва-фанъ-гоу	20,80
Ву-хай	17,17	Ва-фанъ-дянь	18,00
Мэй-ша-цзы	27,88	Отсюда идетъ вѣтвь 4,31 вер, къ Ва-фанъ-дяньскимъ ка- менноугольнымъ копамъ.	
Куанъ-ченъ-цзы	25,34	Пу-ла-дянь	26,00
Фанъ-ця-тунъ	29,32	Санъ-ши-ли-пу	20,01
Кундулянъ	29,66	Цзинъ-чжоу	21,99
Го-ця-дянь	25,66	Да-фанъ-шань	4,34
Ши-пинъ-гай	25,12	Отсюда идетъ вѣтвь 5,54 вер. въ городъ Дальнѣ-ванъ.	
Шуанъ-мяо-цзы	25,87	Нанъ-гуанъ-линъ	11,78
Чанъ-ту-фу	23,33	Отсюда идетъ вѣтвь 15,65 вер. въ городъ Дальній.	
Кай-юанъ	29,38	Инъ-ченъ-цзы	17,90
Тъ-линъ	31,26	Портъ-Артуръ	26,42
Сянъ-тай-цзы	27,94		
Цзай-ло-пу	17,46		
Мукденъ	20,00		
Здѣсь лнвія пересѣкаетъ р. Хунъ-хэ мостомъ въ 300 саж.			
Су-я-тунъ	29,65		
Янь-тай	25,07		
Отсюда идетъ вѣтвь 12,32 вер. къ Янь-тайскимъ камен- ноугольнымъ копамъ.			
Ляо янь	20,60		
Ань-шанъ-чжанъ	28,55		

14 февраля изъ Артура вышелъ первый скорый поѣздъ безъ пересадки до озера Байкала. Въ составъ его вошли роскошныя

*) При этой станціи — значительный поселокъ, гдѣ есть гостинница и бібліотека.

пудмановскіе вагоны, только что присланные сюда; освѣщаются электричествомъ. Пока въ обращеніи вагоны II и III классовъ, но въ скоромъ времени придутъ и I класса.

Даемъ движеніе поѣздовъ Китайской Восточной желѣзной дороги.

Отходъ изъ Харбина.

- 1) Въ Манчжурію . 5 ч. 05 м. дня.
Въ Гродеково . 6 ч. 07 м. вечера.
Въ Портъ-Артуръ 7 ч. 50 м. вечера.

Приходъ въ Харбинъ:

- 2) Изъ Манчжуріи . 4 ч. 06 м. дня.
Изъ Гродеково . . 6 ч. 37 м. дня.
Изъ Портъ-Артура . 2 ч. 00 м. дня.

Продолжается подписка на 1903 годъ

на изданіе литературной и политической газеты

„Восточное Обозрѣніе”

(XXII ГОДЪ ИЗДАНІЯ).

Выходятъ въ г. Иркутскѣ подъ редакціей И. И. Попова ЕЖЕ-ДНЕВНО, исключая однихъ понедѣльниковъ.

ПРОГРАММА ИЗДАНІЯ: 1) Телеграммы агентскія и собственныхъ корреспондентовъ, 2) правительственныя распоряженія, 3) переловыя статьи, 4) очерки сибирской жизни, 5) сибирскіе вѣсти и факты, 6) обзоръіе русской общественной жизни, 7) политическое обзоръіе, 8) хроника г. Иркутска, 9) корреспонденціи, 10) научный отдѣлъ, 11) литературное обзоръіе, 12) изящная литература - феллетоны, рассказы, стихотворенія и проч., 13) судебная хроника, 14) торгово-промышленныя свѣдѣнія по Сибири, 15) справочный отдѣлъ, 16) объявленія.

При газетѣ издаются въ видѣ приложений періодическіе СБОРНИКИ, заключающіе большія литературныя и научныя статьи.

ПОДПИСНАЯ ЦѢНА съ доставкой и пересылкой:

Внутри имперіи: на годъ—9 р., полгода—5 р., 3 мѣс.—3 р. 1 мѣс.—1 р. Со сбор. на 1 годъ 11 р. За границу: на годъ—13 р. 50 к., на полгода—7 р. 25 к., 3 мѣс.—4 р. 25 к., 1 мѣс.—1 р. 50 к. Со сборн. 15 р. 50 к.

За перемѣну адреса 40 коп.

ОТДѢЛЪ ТРЕТІИ

ВОДЯНЫЯ СООБЩЕНІЯ ВЪ СИБИРИ.

I.

ПАРОХОДНЫЯ СООБЩЕНІЯ ПО РѢЧНЫМЪ ШУТЯМЪ СИБИРИ.

ПО РѢКАМЪ ОБСКАГО БАССЕЙНА *).

Пароходство по р.р. Обскаго бассейна (Западной Сибири) возникло впервые въ 1844 году. Первымъ основателемъ его считается коммерціи совѣтникъ Н. Ф. Мясниковъ, который въ 1844 году приобрѣлъ пароходъ въ 50 силъ и назвалъ его „Основой“, при чемъ получилъ отъ правительства 10 лѣтнюю привилегію на плаваніе по р.р. Западной Сибири. Вскорѣ-же, впрочемъ, Мясниковъ продалъ „Основу“ Поклевскому-Козелль, который вступилъ въ компанію съ купцомъ Швецовымъ, приобрѣвшимъ тоже пароходъ въ 30 силъ—„Взоръ.“ Первые рейсы отъ Томска до Тюмени и обратно были сдѣланы „Основой“, а затѣмъ—и „Взоромъ“ въ 1846 г. Вообще, пароходство развивалось первоначально весьма медленно и только въ началѣ

*) Обь образуется недалеко отъ г. Бійска изъ слиянія р.р. Бинъ съ Катунью. Затѣмъ, послѣ 2520 в. теченія (и 4880 в., если считать за начало рѣки притокъ Иртышъ) впадаетъ въ Обскую губу многими рукавами. Глубина Оби отъ 2 до 20 с., ширина отъ $\frac{3}{4}$ до 3 в.; но въ нѣкоторыхъ мѣстахъ она разливается, вслѣдствіе малаго паденія воды, какъ море, распадаясь на рукава усѣянные островами. Главныя притоки ея: Иртышъ, Томь, Чулымъ, Кеть, Сосна, Юганъ, Вахъ и друг. Она изобилуетъ рыбой. Въ бассейнѣ р. Оби наблюдаются, преимущественно, слѣдующія рыбы: окунь, ершъ, бычекъ, полкаменьщикъ (*cottus gobio*), щука, налимъ, муксунъ (*coregonus mucsum*), сырокъ, шокуръ (*coregonus nasus*), пыжьянь, нельма, хариусъ (*thymallus vulgaris*), кужма, таймень, карась, линь, пискаръ, плотва, чебакъ, елецъ, язь, голявы (*phoxinus laevis* и *phoxinus strauchii*), голецъ, шиповка (*scobitis taenia*), осетръ, стерлядь, минога и др. На всеросс. выставкѣ 1896 г. (въ Н. Новгородѣ) находились замѣчательныя коллекціи орудій и разн. принадлежностей рыболовства на р. Оби, а также рядъ фотографическихъ снимковъ видовъ промысловъ въ низовьяхъ Оби и по бер. Обской губы и др. Эти коллекціи были собраны Н. А. Варнаховскимъ, которымъ составлена и любопытная брошюра „Рыбный промыселъ въ бассейнѣ р. Оби“. Тобольскъ, 1896 г., типографія епарх. братства.

50-хъ годовъ приняло другое направленіе. Въ 1853 г. купцы Марьинъ, Хаминовъ, Кондинскій и Тецковъ, составивъ компанію, купили въ Бельгіи пароходъ въ 100 силъ, давъ ему названіе „Ермакъ“. Этотъ пароходъ и началъ уже совершать правильные рейсы между Томскомъ и Тюменью и обратно, а иногда ходилъ между Томскомъ и Барнауломъ. Хотя въ 1855 г. „Ермакъ“ затонулъ, но развитіе пароходства не остановилось. Въ компанію къ 4-мъ вышепоименованнымъ лицамъ вступилъ Поклевскій-Козелль, имѣя, кромѣ стараго парохода „Основа“, еще новый въ 80 силъ — „Иртышъ“, и между Тюменью и Томскомъ началась усиленная перевозка грузовъ *)). Въ 1859 г. пароходовъ, дѣлающихъ рейсы по р. Оби и ея притокамъ, было 5, а въ 1860 г.—уже 12, въ 1864—16, въ 1866—26, въ 1880—36, въ 1883—50, въ 1890—65, въ 1895—120. Нынѣ около ста.

Обскій бассейнъ съ его притоками является главнымъ воднымъ путемъ Западной Сибири, такъ какъ проходитъ чрезъ плодородныя части ея и служитъ звеномъ, соединяющимъ ее съ Европейской Россіей, Китайской имперіей и берегами Ледовитаго океана, у устья р. Оби. И можно быть увѣреннымъ, что пароходство по р.р. Обскаго бассейна не остановится въ своемъ дальнѣйшемъ развитіи. Помѣшать этому не можетъ и Сибирская жел. дор., ибо передвиженіе грузовъ водою, какъ уже сказано выше, обойдется всегда дешевле перевозки ихъ сухимъ путемъ **).

*) Въ 1860 г. былъ извѣстнымъ екатеринбургск. богачемъ купцомъ Разаповымъ совершёнъ 1-й рейсъ отъ Тобольска до Березова на пароходѣ „Іоаннъ“ въ 36 силъ, при чемъ пароходъ шелъ изъ Тюмени до Тобольска мѣсяцъ. Съ 1861 г. началось пароходное сообщеніе до Семипалатинска. Въ 1962 г. компаніей купца Рѣшетникова открыто пароходное плаваніе по р. Тавдѣ и ея притокамъ Сосьвѣ и Лозвѣ. Въ 1865 г. купецъ Тюринъ на своемъ пароходѣ сдѣлалъ первый рейсъ отъ устья р. Чулымъ до г. Ачинска. Развитію пароходства въ Западн. Сибири мѣшаетъ обычное (въ каждомъ году повторяющееся) мелководье въ притокахъ и верхнихъ частяхъ теченія р.р. Обскаго бассейна. Лишь при половодьи буксирно-грузовые пароходы могутъ доходить до самаго Томска и Тюмени. Во время спада воды—въ Томскѣ доходятъ только до Черемошниковъ (около станціи желѣз.-дорожн. вѣтви на Томскѣ), 5—6 в. отъ города, а въ Тюмени—до дер. Левевой, болѣе 200 вер. отъ ближайшей пристани „Тюмень“. За проѣздъ же оттуда на лошадяхъ до Тюмени приходится иногда платить втроедорога. Мѣстные крестьяне пользуются этимъ случаемъ и запрашиваютъ съ пассажировъ по 8—10 коп. за пару лошадей съ версты.

**) Между Томскомъ и Тюменью перевозилось грузовъ отъ 4 до 5 милл. пудовъ. По всѣмъ же р.р. Западн. Сибири провозится до 20 мил. пуд. Съ 1897 г., замѣтно уменьшилось количество перевозимыхъ грузовъ, а главное—число пассажирововъ, отправляющихся волянымъ путемъ.

На рѣкахъ Обскаго бассейна находятся собственно 4 линіи пароходныхъ движеній: 1) между Томскомъ, Тобольскомъ и Тюменью. 2) между Тюменью, Тобольскомъ, Омскомъ и Семипалатинскомъ, 3) между Томскомъ, Барнауломъ и Бійскомъ и 4) между Томскомъ и Чулымомъ. Изъ нихъ 1 я линія идетъ по р.р. Томи, Оби, Иртышу, Тоболу и Турѣ, а вторая по Турѣ, Тоболу и Иртышу. Между Томскомъ и Тюменью дѣлаютъ рейсы, преимущественно, большіе пароходы комп. Курбатова и Игватова, товарищ. „Западно-Сибирскаго пароходства и торговли“, Богословскаго

Срочные пароходы съ одной легкой баржей имѣютъ определенное росписание дней отхода и дѣлаютъ рейсы разъ въ недѣлю; но есть такіе, которые рейсируютъ въ неопредѣленные сроки, по усмотрѣнію ихъ владѣльцевъ. Ниже приводимъ таксы пассажирскихъ билетовъ на этихъ пароходахъ и провоза 1 пуда багажа.

Отдѣльныя 2-хъ и 3-хъ мѣстныхъ каюты I и II класса на 100% дороже показанныхъ цѣнъ; но иногда за недостаткомъ мѣста въ общихъ помѣщеніяхъ, каюты одномѣстныя отдаются по общей таксѣ.

Болѣе или менѣе правильной таксировки за провозъ грузовъ нѣтъ. Въ послѣдніе годы цѣна колебалась отъ 15 до 40 к. съ пуда отъ Томска до Тюмени. Навигация начинается, обыкновенно, въ половинѣ мая и продолжается до конца сентября. Количество рейсовъ въ навигацию товаро-пасс. пароходовъ отъ Томска до Тюмени не

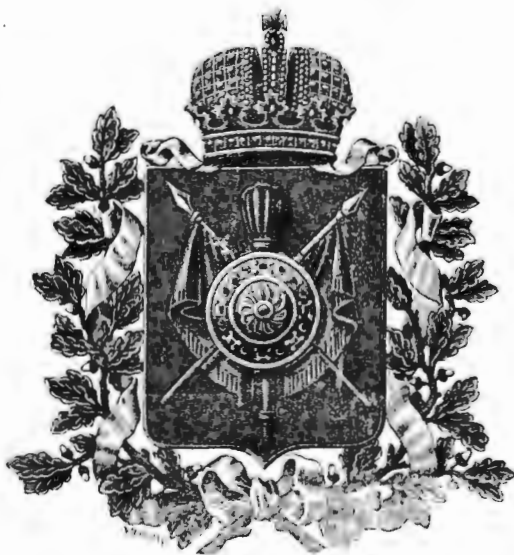

Гербъ Тобольской губерніи.
(Le blason du gouvernement de Tobolsk).

превышаетъ 6. Количество рейсовъ остальныхъ пароходовъ находятся въ зависимости отъ количества грузовъ и рѣдко бываетъ болѣе 3—4. Пароходы находятся въ пути отъ Томска до Тюмени 8—10 сутокъ; легко-пассажирскіе—какъ и новѣ Ель-

горя. округа, торговаго дома „Плотниковъ С-я, в-цы Корнилова, общества „Ермакъ“ (бывш. Жернакова) и в-цы Морозова. Эти пароходы также совершаютъ рейсы и до Барнаула, Бійска, Ачинска и Семипалатинска (до послѣднихъ двухъ мѣстъ не рейсируютъ только пароходы Жернакова и Морозова). Большинство же остальныхъ владѣльцевъ ходятъ до Тобольска, Омска, Барнаула, Ачинска и др., а легко-пассажир. пароходы, хотящіе безъ барж, Е. Мельниковой, В. Е. Ельдештейна и Плотникова дѣлаютъ рейсы, преимущественно, отъ Томска до Барнаула, Бійска и обратно. Плата за проѣздъ на пароходахъ отъ Томска до Кривошеина, Бійска и Барнаула колеблется, завися отъ времени и числа пассажировъ.

дештейна И. А. Фуксмана, торг. дома М. Плотникова и Сынвья и Е. Мельниковой 7—8 суток. На всѣхъ товаро-пассажирскихъ пароходахъ и на пароходахъ Ельдештейна и Мельниковой имѣются кухни и буфеты. Кушанья отъ 30 до 60 к. за порцію. Кипятокъ къ чаю съ приборомъ 5—10 коп. Обѣды отъ 75 к. до 1 р. Приготовление въ большинствѣ случаевъ хорошее. Продукты свѣжіе. Большинство пароходовъ въ томъ числѣ „Любимецъ“ и „Ермакъ“ Ельдештейна и „Волшебникъ“, „Горный“ и „Кормилецъ“ Мельниковой, освѣщаются электричествомъ. Въ холодное время I и II классы отапливаются. Людямъ, путешествующимъ съ небольшими средствами, слѣдуетъ запастись чаемъ, сахаромъ и холодными закусками въ жѣстахъ отправленія ихъ (Томскѣ, Тюмени, Омскѣ, Семипалатинскѣ), такъ какъ на попутныхъ пристаняхъ нельзя ничего достать, кромѣ хлѣба (хорошо испеченный—и то не вездѣ), молока яицъ, сырой рыбы и ягодъ. Рыба, вообще, попадаетъ и цѣны на нее недорогія. Купивъ ее на пристани, можно заказать изъ нея блюдо по своему вкусу повару парохода. За приготовленіе блюда изъ собственной провизіи пассажира существуетъ на нѣкоторыхъ пароходахъ особая такса (таксы кушаньевъ и вина—по особымъ печатанымъ прейскурантамъ и вывѣшиваются, обыкновенно, въ каютахъ 1 и 2 класса).

Тансы: На пароходахъ Т-ва „Западно-Сибирскаго пароходства и торговли“ (быв. Трепезникова) между Томскомъ-Тюменью—Семипалатинскомъ.

	Разстояние въ верст.	I класса.		II класса.		III класса.		За пудъ багажа.
		Руб.	Коп.	Руб.	Коп.	Руб.	Коп.	
Отъ Томска до Тюмени . . .	2173	15	—	10	—	5	—	60
„ „ „ Тобольска . . .	1770	11	50	8	50	4	50	50
„ Тобольска „ Тары . . .	775	5	50	4	—	2	25	25
„ „ „ Омска . . .	1224	8	—	6	—	3	50	35
„ „ „ Павлодара . . .	1821	13	—	10	—	5	—	50
„ „ „ Семпалат. . .	2281	17	—	13	—	7	—	60
„ Тюмени „ Тобольска . . .	403 ¹ / ₂	5	—	3	—	2	—	25
„ „ „ Тары . . .	1158 ¹ / ₂	8	—	6	—	3	—	35
„ „ „ Омска . . .	1627 ¹ / ₂	10	—	8	—	4	—	45
„ „ „ Павлодара . . .	2224 ¹ / ₂	15	—	12	—	6	—	60
„ „ „ Семпалат. . .	2684 ¹ / ₂	20	—	15	—	8	—	70

На пароходахъ наслѣд. В. Ельдештейна, Е. Мельниковой, И. Л. Фуксмана и торг. дома М. Плотникова и С-я, между Томскомъ—Барнауломъ-Бійскомъ.

	I кл.		II кл.		III кл.		За пудъ багажа.
	Руб.	Коп.	Руб.	Коп.	Руб.	Коп.	
Отъ Томска до Усть-Чаусъ (Кольвань).	5	—	4	—	1	90	25
„ „ „ Ново-Николаевска . . .	6	—	5	—	2	00	30
„ „ „ Берска	6	30	5	20	2	50	40
„ „ „ Камия	8	—	7	—	3	40	40
„ „ „ Барнаула	10	—	8	—	4	—	50
„ „ „ Бійска	14	—	14	—	6	—	80
„ Барнаула до „	5	50	4	—	2	50	25
„ „ „ Ново-Николаевска . . .	7	—	5	50	2	50	45
„ Бійска „ „	9	30	8	—	4	80	70

Затѣмъ, приводимъ подробное росписаніе селеній, а также городовъ, чрезъ которые слѣдуютъ пароходы по р.р. между Тюменью и Томскомъ съ показаніемъ разстоянія въ верстахъ, какъ отъ мѣста отправленія, такъ и отъ одного мѣста до другаго.

Тюмень — Тобольскъ.

НАЗВАНІЯ.	Версть отъ сел. до сел.	Версты	НАЗВАНІЯ.	Версть отъ сел. до сел.	Версты
Д. Мысь	5	5	д. Кинжаки	1	256 ^{1/2}
„ Ярѣ	2	7	д. Соколова	4	260 ^{1/2}
„ Антипина	9	16	д. Гонинадина	1	261 ^{1/2}
„ Паренкина	11	27	с. Караульный Ярѣ	1 ^{1/2}	263
„ Субботина	2	29	д. Бачкунѣ	5	268
с. Мальково	3	32	д. Горбунова	6	274
д. Ошкурова	3	35	д. Ульянова	6	280
д. Велижанина	3	38	д. Багалива	14 ^{1/2}	294 ^{1/2}
юрт. Каскары	1	39	д. Липовская	6	300 ^{1/2}
„ „	1	40	д. Луговая	3	303 ^{1/2}
„ Есаульскія	1 ^{1/2}	40 ^{1/2}	д. Мазурова	2	305 ^{1/2}
„ Чичкинскія	7 ^{1/2}	48	д. Кобылина	1	306 ^{1/2}
„ Якушева	5	53	д. Сорокина	2 ^{1/2}	309
д. Борокъ	5	58	юрт. Сорокины	1 ^{1/2}	309 ^{1/2}
д. Дворецъ	2	60	„ Бехтеры	3	313
д. Шешунова	3	63	д. Шестакова	3 ^{1/2}	316
д. Криводанова	9	72	д. Тахтаиръ	13 ^{1/2}	330 ^{1/2}
д. Шербакъ	5	77	юрт. Ахманайскія	4	334 ^{1/2}
с. Созоново	3	81	д. Бишура	7	341
рѣка Пышма	5	85	юрт. Турбинскія	7	348
юрт. Матуши	18	103	с. Худяково	1	349
д. Дубровская	23	126	д. Долгоярская	2	351
д. Космякова	9	135	юрт. Старопогостскія	3 ^{1/2}	354 ^{1/2}
д. Монастырская	4	139	д. Ушакова	2	356 ^{1/2}
с. Покровское	13	152	д. Дехтерева	2 ^{1/2}	359
д. Подбулыга	2	154	л. Темная	1	360 ^{1/2}
Камен. остр. юрт. Тарб.	16	170	юрт. Тобол. Туры	1	361
д. Усалка	18	188	д. Мартяшева	1 ^{1/2}	361 ^{1/2}
юрт. Матмасы	6	194	д. Качинова	1 ^{1/2}	363
д. Маранка	5	199	д. Шульгина	1 ^{1/2}	363
д. Южакова	9	208	д. Лавышина	1	364
с. Ярково	8	216	д. Блявникова	1 ^{1/2}	366
д. Артамонова	17	233	юрт. Миришевскія	5	371
д. Чегалова	10	243	с. Карачино	8	379 ^{1/2}
д. Ивлева	3	246	д. Шашкина	7 ^{1/2}	386
д. Березовый Ярѣ	2	248	юрт. Суклемскія	1 ^{1/2}	387
д. Ганихина	2	250	д. Мамѣва	5 ^{1/2}	393
д. Потаскуй	1	251	юрт. Мѣляка	4	397
д. Лысова	1	252	д. Бекерева	5	402
с. Гилево Липовское	3 ^{1/2}	255 ^{1/2}	д. Саяина	1 ^{1/2}	403 ^{1/2}
			г. Тобольскъ	—	—

Тобольскъ—Томскъ.

НАЗВАНІЯ.	Версть отъ сел. до сел.	Версты.	НАЗВАНІЯ.	Версть отъ сел. до сел.	Версты.
Юрт. Сузгунскія	5	5	д. Софопова	5	199
д. Сузгунъ	1	6	д. Варламова	4	203
д. Маркова	1	7	д. Першина	1	204
д. Филатова	1	8	д. Романова верхняя	1	205
д. Волгина	1	9	д. Солянка	15	220
д. Рѣдькина	1 ^{1/2}	10 ^{1/2}	д. Малянова	1 ^{1/2}	221 ^{1/2}
д. Кондрахина	1 ^{1/2}	12	с. Юровское	2 ^{1/2}	224 ^{1/2}
д. Терехяна	1	13	д. Какуй	7 ^{1/2}	231 ^{1/2}
юрт. Эскальбы	^{1/2}	13 ^{1/2}	д. Шилова	13 ^{1/2}	245 ^{1/2}
д. Корюкова	2 ^{1/2}	16	д. Ярокъ	—	—
д. Бѣломойная	3	19	с. Демьянское	4	249
с. Кугаево	1	20	д. Гатилова	7 ^{1/2}	256 ^{1/2}
юрт. Липовскія	3	23	д. Синильна	2 ^{1/2}	250
д. Дурьина	2	2.	д. Новосельцова	1	260
д. Медвѣдкина	4	29	д. Черный Яръ	2 ^{1/2}	262 ^{1/2}
д. Толмачева	1	30	с. Романово нижнее	8 ^{1/2}	270 ^{1/2}
юрт. Заостровныя	1	31	д. Богатырева	6 ^{1/2}	277
юрт. Иштаманскія	4	35	д. Тугалова	1	278
д. Чернятина	1	36	д. Гледенская	1	279 ^{1/2}
с. Бронниково	4	40	д. Мельнишна	7 ^{1/2}	287
с. Тычинка	5 ^{1/2}	45 ^{1/2}	д. Субботина луговая	1	288
с. Папушково	7 ^{1/2}	53	д. Субботина горная	7	295
с. Балужева	1	54	юрт. Ячи	5	300
юрт. Аремзяны	^{1/2}	54 ^{1/2}	д. Туганосова	9 ^{1/2}	309 ^{1/2}
д. Филатова	10	64 ^{1/2}	д. Денъчиковская	5 ^{1/2}	315
юрт. Кадшинскія	5	69 ^{1/2}	д. Островная	2	317
юрт. Карбинскія	14 ^{1/2}	84	с. Филинское	10	327
д. Сливкина	18	102	д. Вошкина	10	337
д. Малоисацкая	9	111	юрт. Цивгалинскія	10	347
д. Малоисацкая	1 ^{1/2}	112 ^{1/2}	д. Слушкина	3	356
юрт. Укинскія	5	1 7 ^{1/2}	д. Семейкина	9	359
с. Новодеревенское	7	124 ^{1/2}	д. Сотникъ	12	371
д. Чумлякова	4 ^{1/2}	126	юрт. Саргатскія	6 ^{1/2}	377 ^{1/2}
юрт. Есаулы	1	130	д. Батова	6 ^{1/2}	384
д. Боровая и Ярос.	17 ^{1/2}	147 ^{1/2}	юрт. Заводныя	5 ^{1/2}	389 ^{1/2}
д. Максимовна	^{1/2}	148	с. Рѣпалово	18 ^{1/2}	408
с. Алыское	1	149	юрт. Рѣпаловскія	9	417
д. Трошина	1	150 ^{1/2}	д. Митрофанова	13	430
д. Майна	7	157 ^{1/2}	д. Тюляна	7	437
д. Толнишна	2/2	160	с. Базьяново	13	450
д. Елбы	5 ^{1/2}	165 ^{1/2}	д. Новофролова	13 ^{1/2}	163
с. Уватское	4	169 ^{1/2}	д. Манойло	12 ^{1/2}	476 ^{1/2}
д. Сургутская	5 ^{1/2}	175	с. Самарово	26	502
д. Лебаутъ	7	182	устье Неулочки	11	513
д. Кошелева	3 ^{1/2}	185 ^{1/2}	д. Зенкова	76	589
с. Буренское	5 ^{1/2}	191	протокъ Салымъ	16	605
юрт. Кошелевы	3	194	с. Семіарское	12	617

НАЗВАНІЯ.	Версть отъ сел. до сел.	Верстм.	НАЗВАНІЯ.	Версть отъ сел. до сел.	Верстм.
протокъ Свѣтлая . . .	14	631	юрты Ласкина . . .	5	1421
юрт. Сахалинскія . . .	17	648	” Мамышевы . . .	13	1434
юрт. Тукасины . . .	10	658	” Невальскія . . .	3	1437
протокъ Сотомина . . .	8	666	” Таскины . . .	22	1459
д. Кушнякова . . .	12	678	” Зайкины . . .	3	1462
д. Маіорова . . .	23	701	” Иванкины . . .	11	1473
д. Пилюшина . . .	32	733	” Игнаткины . . .	14	1487
д. Бѣлый-Яръ Сургутъ .	25	758	” Чегаловы . . .	5	1492
г. Сургутъ . . .	9	767	” Еженкины . . .	33	1505
д. Новодеревенская . .	24	791	с. Колпашево . . .	5	1510
прот. Пенькова . . .	33	824	юрт. Заостровныя . . .	3	1513
рѣка Вагра . . .	12	836	юрт. Пундогины . . .	14	1527
с. Нижне Лугасово . . .	35	861	д. Батракова . . .	7	1534
с. Юрты . . .	20	881	юрт. Косогосова . . .	7	1541
протокъ Выстрова . . .	30	911	” Суздуровы . . .	8	1549
юрт. Магіонъ . . .	21	932	” Тескины . . .	9	1558
юрт. Вартовскій Яръ . .	31	963	” Чулковы . . .	6	1564
р. Вахъ . . .	22	985	” Сунгуровы . . .	9	1570
юрт. Калымскія . . .	19	1004	” Магочины . . .	24	1594
прот. Крутогорскъ . . .	19	1023	” Кавынгина . . .	4	1595
прот. Киселевская . . .	15	1038	” Игрековы . . .	12	1607
прот. Полушка . . .	10	1048	р. Чулымъ . . .	3	1610
с. Александрово . . .	9	1057	с. Молчаново . . .	12	1622
Яръ Нахрачевъ . . .	24	1081	д. Нижне-Былина . . .	9	1631
меги Пугальскія . . .	18	1086	юрт. Анбарцевы . . .	9	1640
с. Криволудское . . .	14	1103	д. Жукова . . .	6	1646
прот. Настина . . .	18	1116	д. Кривошеяно . . .	6	1652
запасн амбар. Вартовск.	23	1159	д. Елизарова . . .	3	1655
юрт. Калымскія . . .	10	1149	д. Баранова . . .	4	1659
юрт. Пирчины . . .	17	1166	д. Былина Верхняя . . .	2	1661
юрт. Прохоркины . . .	43	1209	юрт. Казырбакъ . . .	2	1663
юрт. Мурасовы . . .	6	1215	юрт. Тугудинскія . . .	9	1672
юрт. Камгіятскія . . .	35	1250	с. Никольское . . .	9	1681
р. Тымъ . . .	3	1253	д. Карнаухова . . .	15	1696
с. Тымское . . .	18	1271	д. Иглаковская . . .	12	1708
юрт. Казальцы . . .	25	1296	р. Томъ . . .	8	1716
прот. Пѣяна . . .	9	1305	д. Пушкарева . . .	8	1724
рѣка Васюганъ . . .	15	1320	д. Горбунова . . .	1	1725
юрт. Кашиискія . . .	4	1324	д. Козулина . . .	2	1727
с. Каргосокское . . .	7	1331	д. Орлова . . .	5	1732
д. Пашня . . .	24	1355	д. Луговая . . .	3	1735
Юрты . . .	12	1367	юрт. Тигильдѣевы . . .	8	1743
д. Калспакская . . .	18	1386	д. Чернильщикова . . .	3	1746
г. Нарымъ . . .	4	1390	рѣчка Порось . . .	2	1748
юрт. Чиряевы . . .	7	1397	с. Иглаково . . .	8	1757
юрт. Кудьятскія . . .	7	1404	д. Бѣлобородова . . .	4	1760
с. Парабельское . . .	2	1406	пр. Черемошники . . .	5	1765
юрт. Парбы . . .	10	1416	г. Томскъ . . .	5	1770

Тюмень—мѣсто отправленія пароходовъ и конечный пунктъ Уральской желѣзной дороги, —уѣздный городъ Тобольской губ.—находится подъ $57^{\circ}10'$ с. ш. и $83^{\circ}12'$ в. д. и отстоятъ отъ Петербурга— $2645\frac{1}{2}$ в., отъ Москвы— $2184\frac{1}{2}$ в. Тюмень одинъ изъ старѣйшихъ сибирскихъ городовъ. Извѣстенъ былъ еще со времени татарскаго владычества и подъ именемъ „Чанги—Тура“ существовалъ уже въ половинѣ XV столѣтія. Названіе же *Тюмень* происходитъ отъ татарскихъ словъ *тю*—достояніе и *мянь*—я т. е. „мое достояніе“. Въ 1470 году Тюменскій ханъ Ивакъ въ грамотѣ къ великому князю Московскому назвалъ себя „царемъ Туранскимъ и Сибирскимъ“ (отъ города „Сибирь или „Искеръ“, основаннаго около первой половины XV ст., на сѣверо-востокъ отъ Тюменскаго или Туранскаго ханства). Въ 1505 году пермскій воевода князь Коверъ разбилъ хана Тюменскаго, ходившаго войной на Пермь. Въ 1581 г., спустя 75 лѣтъ послѣ пораженія воеводой княземъ Коверомъ Тюменскаго хана, Тюмень (вмѣстѣ съ Искеромъ) постепенно завоевалъ Ермакъ; а въ 1586 году, посланные въ Сибирь послѣ уже смерти Ермака, царскіе воеводы Василій Сукинъ и Иванъ Мясной, достигнувъ Чанги-Туры, основали тутъ первый городъ въ Сибири и назвали его въ память бывшихъ здѣсь владѣній Тюменскаго хана—Тюменью. Слѣды татарскаго владычества—остатки вала и рва—до сихъ поръ еще сохранились въ той части нынѣшней Тюмени, которую называютъ „Царевымъ Городищемъ“. Сукинъ и Мясной построили также въ Тюмени православную церковь Рождества Богородицы—первую въ Сибири. Въ 1595 году воевода Юрій Булгаковъ и Богданъ Воейковъ укрѣпили новый городъ, а въ 1642 г. воевода Григорій Барятинскій устроилъ около Тюмени башни, рвы, валы и рогатки. Первыми высельцами въ Тюмень были пермяки, сольвычегодцы и устюжане. Эти послѣдніе распространили здѣсь кожевенное и мыловаренное производство и рогожное ремесло. Съ 1596 года стали проходить въ Тюмень караваны съ азиатскими товарами изъ Бухары. Въ 1601 году пришли сюда изъ Россіи ямщики и поселились въ нынѣшней Затюменской части города. Киргизы, ногайцы, татары, калмыки, даже остяки и вогулы дѣлали въ тѣ времена непрерывныя набѣги на возникавшіе сибирскіе города. Но завоеватели—казаки, стрѣльцы, охочіе люди, всетаки, энергично отстаивали свои завоеванія, подвигались глубже и глубже въ Сибирь по теченію рѣкъ, строя *ostroги* (т. е. укрѣпленія) и оставляя въ нихъ осадокъ русскаго племени. Такимъ образомъ, къ концу XVII столѣтія Западная Сибирь была уже русскою окончательно. Устройство Омской линіи прекратило, мало по малу, киргизскіе набѣги и совершенно вдвинуло Тюмень внутрь завоеваннаго и замиреннаго края. Жителей въ Тюмени, по переписи 1897 г. 29588 челов. (14488 м. п. и 14600 ж. п.);

а къ 1 января 1898 г. считалось 29620 об. пола и къ 1 января 1899 г.—29793, изъ нихъ православн. 28294, раскольник. 517, католиковъ 546, армяно-грегоріанъ 5, лютеранъ 97, евреевъ 229 и магометанъ 55. Между тѣмъ, по свѣдѣніямъ 1894 г., ихъ было до 35503 душъ об. пола. Торговое значеніе Тюмени началось давно. Она долгое время (до самаго сооруженія линіи великаго сибирскаго желѣзнодорож. пути) была ближайшимъ соединительнымъ пунктомъ Сибири съ Европ. Россіей, благодаря водному пути, идущему къ ней отъ Томска, и близости къ Екатеринбургѣ и Перми. Словомъ, она была центромъ всѣхъ пароходныхъ,



Видъ города Тюмени.
(Vue de la ville Tiouméne).

обозныхъ и почтовыхъ путей между Россіей и Сибирью. Въ 1861 г. въ ней уже было 2,350 домовъ и 13,996 жит. обоего пола, 13 церквей, 1 монастырь, уѣздное и два приходскихъ училища, 1 школа для дѣвочекъ, открытая въ 1854 г., 1 больница, обширный гостин. камен. дворъ съ 200 лавками, 2 аптеки, соляные и хлѣбные запасные магазины и до 95 заводовъ—преимущественно, кожевенныхъ. Значеніе Тюмени нѣсколько пало также и съ проведеніемъ линіи Ур. ж. д.,—тѣмъ не менѣе, водный путь, ведущій къ ней, даетъ ей и теперь одно изъ видныхъ мѣстъ среди городовъ Западной Сибири, а по числу жителей—это первый городъ въ губерніи.

Городъ разбросанъ на неровной мѣстности, изрѣзанной оврагами. Еще въ центрѣ города есть двѣ—три прямыя улицы; въ другихъ же частяхъ условія мѣстности, а также и старый спо-

собъ планировки не допустили правильнаго расположенія строеній. Домовъ насчитывается теперь до 3000; они, преимущественно, деревянные. Впрочемъ, въ послѣдніе годы каменные постройки значительно прибываютъ. Въ настоящее время главнѣйшія производства въ Тюмени—кожевенное (насчитывается до 100 кожевенныхъ заводовъ съ годовымъ оборотомъ на сумму болѣе 1 милліона рублей) и шерстяныхъ ковровъ. Шитье „броденъ“—сибирская обувь—даетъ занятіе тысячамъ жителей. Тюменскіе ковры расходятся въ громадномъ количествѣ по всей Сибири и за предѣлами ея. Они выдѣлываются изъ грубой шерсти и отличаются прочностью, причемъ цѣны на нихъ весьма не дорогія. Такъ, толстый тяжелый коверъ въ 8 футовъ длины и 6 ширины стоитъ 5—6 руб. Недостаткомъ ихъ являются рисунки, хотя представляющіе подражанія европейскимъ образцамъ, но не отличающіеся, однако, вкусомъ и изяществомъ. Въ Тюмени ежегодно бываетъ ярмарка съ 10 іюня по 10 іюля. Ярмарка открыта въ 1845 году, но и тогда она не оправдывала возлагавшихся на нее надеждъ. Обороты въ первые два года открытія ея доходили до 4 мил. руб., но, затѣмъ, ярмарка начала быстро упадать, и въ 1850 году обороты ея уже немногимъ превышали 500 т. руб. Въ то время ярмарка продолжалась съ 1 января по 2 февраля. Но, затѣмъ, она была перенесена на іюнь—іюль и снова начала подниматься. Въ 1893 году на нее было привезено товаровъ на 1,777,580 руб., а продано—1,444,380 руб. Въ 1897 году сумма привоза доходила до 2, 672.095 руб. и продажа до 1,906,455 р. Впрочемъ, значеніе Тюмени не въ ярмаркѣ, а въ ея положеніи, какъ мы и говорили выше, при водномъ пути и Уральской желѣзной дорогѣ. Въ Тюмени болѣе 24 учебныхъ заведеній, изъ которыхъ отмѣтимъ Александровское реальное училище (директоръ котораго И. Я. Словцовъ праздновалъ недавно 30 лѣтній юбилей своей служебной дѣятельности на педагогическомъ поприщѣ), женскую прогимназію, уѣздное училище (основанное въ 1817 году), нѣсколько приходскихъ (старѣйшее изъ нихъ Знаменское, открытое въ 1789 году), женское училище (Успенское, открытое въ 1883 г.). Число всѣхъ учащихся въ 1897 г. было 1308 (м. 793, д. 515) По свѣдѣніямъ за 1900 г. въ Тюмени было 24 учил.; учащихся 1662 (мал. 988 и дѣвоч. 674). Два клуба—общественное собраніе, имѣющее собственное лѣтнее помѣщеніе (членскій взносъ—для семейныхъ 10 р и одинокихъ 5 р.), и приказничій клубъ, имѣющій сцену, декорации для спектаклей и довольно значительную бібліотеку (до 4000 книгъ). Въ клубахъ бываютъ танцевальные вечера и маскарады (въ зимнее время). Въ городѣ устроено телефонное сообщеніе. Нѣсколько паромныхъ пристаней. 2 сада—одинъ около желѣзно-дорож. вокзала (въ 2 в. съ небольшимъ отъ

города) и другой—загородный (впрочемъ, еще далѣе, чѣмъ первый). 1 мужской монастырь и 15 православныхъ церквей. Монастырь 3-го клас.—Тюменскій Свято-Троицкій—расположенъ на возвышенномъ берегу р. Туры. Основанъ въ 1618 году пришедшимъ сюда изъ Казани монахомъ Нифономъ. Онъ прекрасно устроенъ, мѣстоположеніе его красивое. Въ немъ находится могила приснопамятнаго митрополита Сибирскаго Филоея Лещинскаго (въ схимѣ Феодора), современника Петра Великаго, душевно уважавшаго этого архипастыря и пожаловавшаго ему въ 1709 г. на устройство тюменской обители 1000 тогдашнихъ руб. Филоею Лещинскій скончался здѣсь 31 мая 1727 г. и завѣщалъ положить его близъ той кельи, изъ которой онъ два раза восходилъ на святительскую каѳедру далекой и дикой Сибири того времени.

Филоею Лещинскій—одна изъ замѣчательныхъ личностей той богатой энергическими государственными дѣятелями эпохи. Въ 25-лѣтнее пребываніе свое въ сибирскомъ краѣ онъ обратилъ въ христіанство до 40000 остяковъ, татаръ и тунгусовъ; воздвигъ среди нихъ 37 церквей и исполнилъ этотъ апостольскій трудъ не силою принужденія и страха, а евангельской проповѣдью, полной христіанской любви и кротости. „Похороните меня въ Тюменской обители, внѣ церкви, на пути, дабы ходящіе попирали ногами прахъ мой“,—писалъ онъ въ своемъ предсмертномъ завѣщаніи потомству. Воля его была исполнена. Онъ покоится на дворѣ монастыря, прямо у западныхъ дверей Троицкаго собора. На могилѣ его воздвигнутъ подъ желѣзной крышей памятникъ съ изображеніемъ этого великаго труженика слова Божія.

Изъ храмовъ заслуживаетъ вниманіе путешественника—Знаменская церковь, въ которой находится старинная икона Божіей Матери, чтимая далеко за предѣлами Тюмени, за избавленіе отъ холеры въ 40-хъ годахъ. Икона замѣчательна своею драгоценною ризою.

31 мая 1837 г. посѣтилъ Тюмень, будучи наслѣдникомъ, императоръ Александръ II Освободитель. Государь во время пребыванія въ Тюмени имѣлъ квартиру въ домѣ тогдашняго тюменскаго городского головы купца Ивана Иконникова. Путешествіе по Сибири Александра II-го ознаменовалось многими милостями. Изъ ссыльныхъ въ Тобольской губерніи получили помилованіе 491 человекъ.

Въ Тюмени существуютъ слѣдующія общества и благотворит. учрежденія: общество трезвости, основанное 8 января 1895 г. (имѣетъ 3 чайныхъ для простаго народа и 2 для интеллигенціи, — при 2 чайныхъ читальни и публичная бібліотека; а также садъ; главнымъ дѣтелемъ въ обществѣ былъ Н. М. Чукмалдинъ); вольное пожарное (болѣе 100 членовъ; расходы общества до 1,550 р. въ годъ, имѣетъ 7 баковъ для воды, 2 машины, 19 бочекъ и проч.); общество попеченія объ учащихся въ

уѣздомъ и начальномъ училищамъ въ Тюмени: неприкосновенный капиталъ—1863 р. 89 к.; при обществѣ народная библиотека и воскресная школа; общество потребителей.

Тюменское общество для вспомошествованія нуждающимся переселенцамъ, слѣдующимъ въ Европейской Россіи въ Сибирь. Общество попеченія о бѣдныхъ въ горѣ Тюмени. Ночлежный домъ устроенъ вблизи полиціи на средства города.

Комитетъ Владимірскаго сиропитательнаго ремесленнаго заведенія, открытый въ 1872 году. На средства его содержится заведеніе, имѣющее свой каменный домъ и домовую церковь, а также больницу; городская общественная богадѣльня отъ 40 до 50 человѣкъ; Александровскій родильный домъ съ амбулаторнымъ отдѣленіемъ, которое содержится на средства города и плату съ больныхъ—по 20 к. за совѣтъ; медикаменты отпускаются бесплатно; городская больница, военный лазаретъ, общество покровительства животнымъ; общество приказчиковъ; драматическій и музыкальный кружокъ; медицинское: 2 аптеки, 6 врачей, нѣсколько повивальныхъ бабокъ и фельдшеровъ. Есть театръ частнаго лица (Текутѣева), 3 гостиницы и меблированные комнаты—„Сѣверъ“ и „Якорь“; городской общественный банкъ и отдѣленіе Сибирскаго торговаго. Книжный магазинъ и книжная лавка. Въ Тюмени съ 1897 года издается ежедневная газета—„Сибирская Торговая газета“. Редакторъ-издатель А. А. Крыловъ. Конторы пароходства: Товар. Зап.-Сиб. парох и торговли, Бр. Каменскихъ, И. Н. Корнилова насцы, Богословскаго горнаго округа, „М. Плотиниковъ и сыны“ (представитель членъ распорядитель торговаго дома Алексѣй Михайловичъ *Плотниковъ*), Е. Г. Морозовой-ны А. Ф. Морозова, Транспортная контора Торговаго дома „Евграфъ Кухтеринъ и сыновья“ (донѣр. Андрей Михайлов, *Рапиновъ*) Агенты страховыхъ и транспортныхъ обществъ: „Россійскаго общ. страхов. и транспорт. класей“, „Коммерческаго страхового“, „Московскаго страхового“, 2-го Россійскаго страхованія“, „Русскаго страхового“, страхового „Якорь“, транспортированія и страхованія „Надежда“, С.-Петербург. страхового об—ва и страхового „Саламандра“. Торговые дома и разнаго рода торговли. Типографій 4,—въ томъ числѣ А. А. Крылова, редактора-издателя „Сибирской Торговой Газеты“, фотографій 5; 1 аптекарскій магазинъ. Суконная фабрика Андреева (въ 60 в. отъ Тюмени).

Болѣе подробныя свѣдѣнія приведены въ концѣ—въ отд. „Адрес. свѣд.“.

Въ Тюмени есть заводчики, но таксы опредѣленной для нихъ не установлено. Городскихъ доходовъ до 150 тыс. р., расходовъ 152 тыс. рублей.

Тюменскій уѣздъ занимаетъ пространство въ 15,608 кв. верстъ съ народонаселеніемъ по переписи 1897 года въ 92125 д. об. пола: изъ нихъ раскольниковъ 959 (м. 431, ж. 528), къ 1 января 1898 г. считалось уже 93139 д. об. пола, а въ 1899 г. 94,864 (м. 46443, ж. 48419). Согласно статистическимъ свѣдѣніямъ, приведеннымъ въ „Тобольскомъ календарѣ“ на 1894 г., жителей въ Тюменскомъ округѣ было 84,923 (42 410 м. и 42,515 ж.). Въ округѣ въ 1896 году было 127 русскихъ сельскихъ обществъ и населенныхъ мѣстъ—русскихъ 217 и инородческихъ 55, 2 участковыхъ сельскихъ врача. нѣсколько фельдшеровъ: въ сс. Созоновскомъ, Успенскомъ, Линчинскомъ, Богандинскомъ и др. нѣсколько повивальныхъ бабокъ: въ сс. Еланскомъ, Успенскомъ, Линчинскомъ, Богандинскомъ и друг. Лѣчебница въ селѣ Богандинскомъ. Пріемные покои и фельдшерскіе пункты: въ сс. Успенскомъ, Еланскомъ, Созоновскомъ и др. Училищъ въ у. въ 1898 г. было 42; учас. 1205 (м. 947, д. 258). Въ 1900 г. училищъ было уже 59; учащихся 1804 (м. 329, д. 412). Тѣмъ не менѣе число грамотныхъ не превышаетъ 17,2% всего населенія.

Сопоставляя приведенныя цифры съ относительнымъ числомъ грамотныхъ въ нѣкоторыхъ уѣздахъ Европейской Россіи и уѣздахъ Восточной Сибири, получается слѣдующее процентное отношеніе:

Коломенскій уѣздъ 27,90%, Петергофскій 20,40%, Можайскій 15%, Саратовскій 10%, Острогжскій 8,90%. Туринскій уѣздъ 8,50% Курганскій уѣздъ 7,40%. Тюменскій уѣздъ 7,20%, Иркутскій 6,90%, Воронежскій уѣздъ 6,70%, Балаганскій округъ 6,60%, Тобольскій 6,60%, Ялуторовскій 6,10%, Тарскій 6,10%, Нижнеудинскій

5,8%, Суджанскій уѣздъ 5,6%, Землянскій уѣздъ 5,2%, Тюкалинскій уѣздъ 5,1%, Борисоглебскій уѣздъ 4,5%, Задонскій уѣздъ 4,5% и Спасскій уѣздъ 2,7%.

Изъ этихъ цифръ видно, что % грамотности въ другихъ мѣстностяхъ Сибири, да и въ Россіи, еще менѣе. Фактъ, несомнѣнно, неутѣшительный!

Фабрикъ и заводовъ въ 1899 г. было въ уѣздѣ 30. съ суммой производ. въ 361528 р. и въ Тюмена 41 съ суммой произв. въ 1,651,585 р.

Тобольскъ, — губернский городъ Тобольской губерніи, лежитъ подь 58°12' с. ш. и 85°44' в. д., противъ устья р. Тобола, на правомъ берегу Иртыша, гдѣ послѣдній круто поворачиваетъ къ сѣверу, — основанъ въ 1587 году письменнымъ головой Данилой Чулковымъ и съ 1708 г. сдѣланъ губернскимъ городомъ Сибирской губерніи (при первомъ раздѣленіи Россіи на 8 губерній).



Тобольскій музей.
(Le musée à Tobolsk).

Въ эту губернію входила не только вся Сибирь, но и нынѣшняя Пермская губ. и часть Вятской. Жителей въ немъ въ настоящее время до 20427 чел. — 10668 м. п. и 9759 ж. п. (по свѣдѣніямъ 1894 года было 22257, — изъ нихъ 11142 муж. и 11115 жен). Пространство Тобольска: въ длину около 4 вер., въ шир. около 1¹/₂ в. Городъ расположенъ частью на крутомъ берегу Иртыша, частью — на низменности между нагорьемъ и ложемъ рѣки. Низменность эта, какъ должно полагать, образовалась отъ частыхъ обрывовъ берега. Она пересѣкается нѣсколькими тѣнистыми протоками, мѣстами заливающими ее. Надъ ними безтолково разбиты кривыя улицы, обстроеныя разношерстными каменными и деревянными зданіями. Мѣстность этой части Тобольска, вообще, болотистая, нездоровая и здѣсь бывають частыя наводзенія Ир-

тыша; такъ что даже неоднократно возникала мысль о переносѣ строеній нижней части города въ другое мѣсто, болѣе лучшее въ гигиеническомъ отношеніи и болѣе возвышенное. Но издали, изъ за Иртыша, Тобольскъ—это нѣкогда „царствующій градъ“ всей Сибири,—представляется весьма красивымъ и эффектнымъ со своими церквами, кремлемъ на горѣ и зданіями присутственныхъ мѣстъ. Еще до прихода въ Сибирь Ермака Тимофеевича*) въ той части нынѣшняго Тобольска, которая называется «Панинь бугоръ», находился татарскій городокъ *Бишикъ Тура*, что означаетъ — *женинъ городъ*. Вѣроятно въ немъ было мѣстопробываніе одной изъ женъ Кучума, почему онъ такъ и назывался. Этотъ городокъ, по приходѣ въ Сибирь казаковъ, могъ быть разрушенъ ими и оставленъ его жителями. При основаніи Тобольскъ представлялъ незначительный острогъ, который стоялъ при устьѣ одного изъ притоковъ Тобола, называемаго старымъ Тоболомъ. Въ 1610 г. въ виду окончательнаго неудобства этого мѣста (страдавшаго отъ сильнаго разлива весеннихъ водъ), острогъ былъ перенесенъ на крутой нагорный мысъ праваго берега Иртыша. Острогъ этотъ, а затѣмъ и по переименованіи въ городъ—ни разу не подвергался нападеніямъ соседнихъ инородцевъ, но за то неоднократно страдалъ отъ наводненій и пожаровъ, которые причиняли убытки жителямъ. Такъ, въ пожаръ 1788 г. въ городѣ сгорѣло 9 церквей, монастырь съ семинарією и 1110 обывательскихъ домовъ, а въ пожаръ 1757 г. погибли 817 разныхъ строеній. По этимъ даннымъ видно, что Тобольскъ уже въ то время былъ весьма населенъ, что зависѣло отъ приобретеннаго имъ административнаго значенія. По первоначальномъ построеніи городъ находился въ вѣдѣніи воеводъ тюменскихъ, но въ 1590 г. сюда былъ назначенъ князь Кольцовъ-Мосальскій, и съ этого времени Тобольскъ сдѣлался самостоятельнымъ, а позднѣе сталъ какъ бы главнымъ городомъ всей Сибири; въ 1696 г. Тобольскому воеводству была даже присвоена печать Сибирскаго Царства (вмѣсто прежней канцелярской). Особенно сильное наводненіе въ Тобольскѣ было въ 1839 году.

Съ открытіемъ въ 1782 г. Тобольскаго намѣстничества, въ Тобольскѣ во вновь построенномъ намѣстническомъ домѣ была особая зала, устланная дорогими коврами, въ которой находился тронъ императрицы Екатерины II, а также портреты ея и всей царской фамилии. До 1824 г. въ Тобольскѣ находилось главное управленіе Западной Сибири и въ немъ была резиденція генераль-губернаторовъ Западной Сибири. Въ 1824 г. оно было перенесено въ г. Омскъ и, вмѣстѣ съ тѣмъ, было измѣнено и на-

*) Подробнѣя біографическія свѣдѣнія о Ермакѣ—см. въ „Путеводителѣ“ 2-го и 3-го изданій.

правление главнаго почтоваго Сибирскаго тракта, отъ котораго Тобольскъ остался въ сторонѣ. Это послѣднее обстоятельство особенно отразилось на экономическомъ состояніи Тобольска и значеніе его пало. Между тѣмъ, Тобольскъ процвѣталъ еще и въ прошломъ столѣтіи. Такъ, въ 1772 г. посѣтилъ его академикъ Фалькъ и нашелъ въ Тобольскѣ 2 монастыря, 12 камен. церквей, архіерейскій домъ, цейхаузъ, аптеку, 27 шинковъ, 2 гостинныхъ двора съ 65 лавками, до 2274 обывательскихъ домовъ



Тобольскій Кремль съ южной стороны.
(Le Kremlin de Tobolsk (du côté méridional).

и болѣе 14^{1/2} тысячъ русскаго населенія. Мѣстное купечество, кромѣ снабженія жителей разными жизненными припасами, вело значительную торговлю европейск. товарами, закупаемыми на Ирбитской и Нижегородской ярмаркахъ, и изъ Тобольска эти товары шли на всю Сибирь.

Всѣ мѣста въ Тобольскѣ, достойныя вниманія путешественниковъ, находятся въ нагорной его части, гдѣ нѣкогда (до основанія Тобольска и покоренія Сибири) стояла палатка сибирскихъ хановъ. Прежде всего обращаетъ вниманіе стоящій на горѣ *Кремль*, обнесенный стѣною, съ большой каменной башней,

извѣстной подъ названіемъ „Шведской“, такъ какъ и стѣна, и башни были построены по приказанію перваго сибирскаго генераль-губернатора князя М. П. Гарина плѣнными шведами, присланными изъ-подъ Полтавы послѣ извѣстнаго сраженія.

На горѣ находятся присутственныя мѣста, архіерейскій домъ и старинный Софійскій кафедральный соборъ съ своею замѣчательной ризницей, гдѣ хранятся много древнихъ предметовъ, даровъ московскихъ царей. Ризница доступна публикѣ съ надлежащаго разрѣшенія.

Въ этомъ соборѣ заслуживаетъ вниманія икона св. Софіи времени первой половины XVII ст. и другая такая же икона съ изображеніемъ Іоанна IV Грознаго. Всѣхъ православныхъ церквей въ Tobольскѣ 28. Изъ нихъ слѣдуетъ также отмѣтить Троицкій и Успенскій соборъ, гдѣ похороненъ сибирскій митрополитъ Іоаннъ (Максимовичъ), и церкви Никольскую и Богоявленскую древней шатровой архитектуры. Въ городѣ есть также Знаменскій мужской монастырь, древнѣйшій въ Сибири. Онъ расположенъ на берегу Иртыша при устьѣ небольшой р. Абрамовки. Монашествовавшихъ въ немъ до 10.

Возлѣ архіерейскаго дома стоитъ небольшая часовенка, на которой висѣлъ до 1893 года ссыльный угличскій колоколъ, въ который били въ набатъ при убіеніи царевича Димитрія. Борисъ Годуновъ, въ наказаніе за возмущеніе угличанъ, велѣлъ наказывать этотъ колоколъ плетью, отсѣчь ухо и сослать въ Сибирь. Въ 1893 году колоколъ былъ возвращенъ, по Высочайшему повелѣнію, въ Угличъ. Въ Tobольскѣ осталась и хранится въ музее точная копія съ него изъ напье-маше. Вѣсу въ колоколѣ было 19½ пудовъ.

Музей, находящійся тутъ-же неподалеку на горѣ, составляетъ гордость Tobольска. Самое цѣнное въ музеѣ—это библіотека, богатая сочиненіями, касающимися Сибири. Собрана библіотека, главнымъ образомъ благодаря трудамъ библіотекаря музея С. Н. Мамѣва и путешественника И. К. Голубева. Онъ доступенъ публикѣ во всякое время за ничтожную плату. Музей помѣщается при входѣ въ садъ Ермака въ красивомъ каменномъ одноэтажномъ зданіи. Коллекціи музея вполне заслуживаютъ вниманія. Такъ, стѣнныя археологическія заключаютъ въ себѣ богатую коллекцію бронзовыхъ вещей, весьма интересныхъ по своей древности и оригинальности. Этнографическій отдѣлъ музея содержитъ въ себѣ почти все, что характеризуетъ бытъ сѣверныхъ инородцевъ Tobольской губерніи—остяковъ и самоѣдовъ. Естественно-историческій отдѣлъ не великъ, но имѣетъ также интересныя цѣнныя вещи. Музей состоитъ подъ высокимъ покровительствомъ Государя Императора.

Къ музею прилегасть небольшой, деревянный, довольно красивой архитектуры сарайчикъ, гдѣ хранится катеръ, на которомъ переправлялись черезъ рѣку Иртышъ Высочайшія особы: въ 1837 году императоръ Александръ II, въ бытность Наслѣдникомъ Престола, и въ 1868 году—великій князь Владиміръ Александровичъ.

На другомъ концѣ того-же сада, на мысѣ Чукманъ находится памятникъ Ермаку, покорителю Сибири. Памятникъ представляетъ изъ себя высокій (около 7 саж.) мраморный обелискъ, установленный на четырехугольной пирамидѣ, на сторонахъ котораго высѣчено: на западной—„Покорителю Сибири Ермаку“, на восточной—„Воздвигнутъ въ 1839 году“, на южной—„1581 годъ“. Памятникъ нуждается въ болѣе внимательномъ къ нему отношеніи со стороны города: какъ самый обелискъ, такъ и основаніе его дали трещины, съ незначительными пока обломками. Ограда вокругъ памятника, сложенная изъ кирпича, мѣстами обвалилась.

Около сквера по Благовѣщенской улицѣ, гдѣ выстроена часовня въ память императора Александра II, размѣнены до 100 пушекъ единороговъ, слѣдовавшихъ въ царствованіе императора Павла I въ пограничныя крѣпости и за смертію этого монарха (въ 1800 г.) остановленныхъ на пути въ Тобольскъ.

Въ Тобольскѣ 28 православныхъ церквей, въ томъ числѣ 11 домовыхъ, 1 католическій храмъ, 1 еврейская синагога, 1 аптека, 3 типографіи, нѣсколько фотографій, книжный магазинъ (Суханова), книжная лавка, публичная бібліотека, городской ломбардъ, 2 банка городской общественной, основанный въ 1866 г. и отдѣленіе государственнаго. Учебныхъ заведеній 26 Изъ нихъ отмѣтимъ: мужскую гимназію, Маринскую женскую школу, духовную семинарію (съ образцовой школой при ней), уѣздное училище, духовныя мужское и женское училища, школу сельск. повивальныхъ бабокъ, ветеринарно-фельдшерскую школу, 3 пріюта для дѣтей обоого пола, ремесленную школу, курсы церковнаго пѣнія для учителей и учительницъ церковно-приходскихъ школъ Тобольской епархіи Къ сожалѣнію, большинство этихъ заведеній помѣщается въ низменной, самой нездоровой части города. Всѣхъ учащихся въ 1897 г. было 2355 (м. 1210, д. 1145), а въ 1899 г. — 2462 (м. 1404, д. 1058). Тобольскъ изобилуетъ различными благотворительными и другими обществами.

Въ Тобольскѣ, кромя губернскаго тюремнаго замка, находятся еще каторжныя тюрьмы. По инициативѣ супруги бывшаго тобольскаго вице-губернатора барона К. П. Фридериксъ—баронессы О. В., при 2-й каторжной тюрьмѣ открыта бібліотека—первая въ этомъ родѣ въ Сибири. При 1-й каторжной тюрьмѣ устроена суконная фабрика стараниями бывшаго тобольскаго губернатора д. с. с. Н. М. Богдановича. Работы арестантовъ тобольскихъ каторжныхъ тюремъ были на Всероссийской выставкѣ 1896 г. въ Нижнемъ-Новгородѣ и обращали вниманіе какъ дешевой, такъ и доброкачественностью. Въ Тобольскѣ издаются: „Сибирскій Листокъ“, частная газета, имѣющая, преимущественно, торгово-экономическій характеръ, „Тобольскія Епархіальныя Вѣдомости“, „Тобольскія Губернскія Вѣдомости“, неофициальная часть которыхъ прежде была обширная, велась опрятно и умѣло и давала массу интересныхъ свѣдѣній по сибиревѣдѣнію; но съ 1898 г. изданіе ея прекращено, и теперь при „Т. Г. В.“ выпускается только отъ 1 до 2 хъ разъ въ мѣсяцъ „Отдѣлъ селско-хозяйственной и кустарной промышленности“, изд. подъ редакціей губернскаго агронома Н. А. Скалозубова, и „Ежегодникъ Тобольскаго губернскаго музея“. Въ Тобольскѣ 13 врачей, 3 ветеринара, нѣсколько фельдшеровъ, медицинскихъ и вете-

ринарныхъ и повивальныхъ бабокъ, 1 городская больница. 1 военный лазаретъ; есть больницы при тюрьмахъ и при нѣкоторыхъ учебн. заведеніяхъ, а также есть ветеринарная клиника (при ветеринарно-фельд. школѣ). Бываетъ ярмарка— „Михайловская“, съ 1 ноября по 1 декабря. Обороты ея, впрочемъ, не особенно значительны и не превышаютъ 50 тысячъ руб. Главный товаръ на ней—мануфактурный. Заводовъ и фабрикъ 61 съ числомъ рабочихъ 219 и съ суммой производительности до 200,587 р.

Въ Tobольскѣ имѣеть резиденцію епископъ, носящій титулъ „Тобольскаго и Сибирскаго“. Прежде въ районъ вѣдѣнія епископской каѳедры въ Tobольскѣ входила вся Сибирь*).

Tobольскъ оживляется болѣе во время навигаціи, когда къ нему приходятъ пароходы. Пароходы останавливаются 2—3 часа и путешественникъ имѣеть возможность осмотрѣть этотъ историческій сибирскій городъ. Здѣсь еще могила автора извѣстной сказки „Конекъ Горбунокъ“, уроженца Tobольска. Петра Павловича Ершова, скончавшагося 18 августа 1869 г. и похороненнаго на Tobольскомъ кладбищѣ—за валомъ (по выраженію мѣстныхъ жителей—„на завальѣ*), и историка Сибири Петра Андреевича Словцова, скончавшагося 28 марта 1843 г. Литературные труды П. А. Словцова, за исключеніемъ „Историческаго обозрѣнія Сибири“, изданнаго во 2-ой разъ въ 1886 году, составляютъ нынѣ библиографическую рѣдкость. Въ „Календарѣ Tob губ.“ на 1894 г. помѣшены его „Письма изъ Сибири 1826 г.“ и помѣщена краткая біографія Біографическія свѣдѣнія объ Ершовѣ читатели найдутъ въ „Путеводителѣ по всей Сибири“ 1-го изданія.

Въ 14 верстахъ отъ Tobольска лежитъ село Абалакское около котораго существуетъ Абалакскій мужской 3-го класса монастырь. Въ этомъ монастырѣ находится, чтывая по всей Сибири, чудотворная икона Абалакской Божіей Матери. Она написана въ 1637 г. по видѣнію жившей на Абалакскомъ погостѣ Согобоязненной вдовицы Маріи. „Узрѣла она, говоритъ преданіе, стоящую на воздухѣ икону Знаменія Пресвятой Богородицы, съ изображеніемъ по сторонамъ св. Николая Чудотворца и Маріи Египетской, и услышала исходящій отъ образа гласъ: „Марія! сбъяви свое видѣніе народу и скажи, чтобы построили на Абалакскомъ погостѣ церковь во имя Знаменія Пресвятой Богородицы“. Марія не исполнила этого приказанія, и видѣніе повторилось еще нѣсколько разъ. Тогда она уже стала рассказывать всѣмъ о своихъ видѣніяхъ и по благословенію архіепископа Нektарія и усердіемъ Абалакскихъ и Tobольскихъ жителей, была сооружена новая деревянная церковь въ Абалакѣ. Въ это время богатый крестьянинъ Павелъ Кока, много уже лѣтъ лежавшій въ разслабленіи, далъ обѣтъ соорудить икону Знаменія Пресвятой Богородицы, съ предстоящими по сторонамъ св. Николаемъ и преподобною Маріей Египетской. Работу эту исполнилъ протоіаковъ Tobольскаго Софійскаго соора Матфій, искуствѣйшій въ тогдашней Сибири живописецъ. Обѣтъ былъ услышанъ свыше, и Кока исцѣлился... Впоследствии чудеса отъ Абалакской иконы привели къ мысли устроить здѣсь мужской монастырь. Абалакскій монастырь построенъ въ весьма живописной мѣстности и отличается своимъ благоустройствомъ. Въ настоящее время при монастырѣ существуетъ большая гостиница, для которой построено двухъ-этажное зданіе. Въ „Путев.“ мы даемъ видъ этого монастыря.

*) Подробный списокъ тобольскихъ іерарховъ былъ помѣщенъ въ „Путеводителѣ“ 2-го и 3-го изданій.

Также отмѣтимъ въ окрестностяхъ Тобольска, такъ называемое „Кучумово городище“, находящееся въ 19 верстахъ отъ Тобольска и въ верстѣ отъ большого сибирскаго тракта, на кругомъ, высокомъ берегу Иртыша. Городище представляетъ собою слѣды развалинъ историческаго Иснера или Сибири—резиденціи хана Кучума. До сихъ поръ видѣны еще валъ, ровъ, нѣсколько ямъ и остатки старыхъ кладбищъ.

Въ Тобольскѣ есть двѣ гостиницы съ номерами отъ 50 коп. Весьма плохія. Много постоянныхъ дворовъ. Содержаніе въ нихъ дешевое, но они не отличаются ни чистотой, ни удобствами. Есть извозчики и для нихъ установлена такса.

Торговля въ Тобольскѣ производится, главнымъ образомъ, рыбой и пушниной. Общая сумма ежегодныхъ коммерческихъ оборотовъ—приблизительно отъ 1 до 1½ мил. рублей. Всѣхъ торговыхъ документовъ въ губерніи въ 1899 году было взято годовыхъ болѣе 10122, полугодовыхъ 1216; основн. вал. 195467 р.



Абалакскій монастырь близъ г. Тобольска.
(Cloître d'Abalaksy près de la ville Tobolsk).

Тобольскій уѣздъ обнимаетъ пространство въ 108,296 кв. в., а вся Тобольская губ.—1,219,229,7 кв. в или 25, 91 28 кв миль. Уѣздъ находится въ срединѣ лѣсисто-болотистой части губерніи. Юго-западн. часть его по лѣвую сторону Тобола, заселенная преимущественно инородцами, представляетъ обширное болото, среди котораго только мѣстами—небольшія возвышенности отъ 1 до 4 в. въ окружности. Въ окрестностяхъ ихъ, занимающихъ пространство въ 500 вер., лежатъ озера. Сообщеніе здѣсь возможно только зимою; лѣтомъ же мѣстные жители сообщаются съ большимъ трудомъ и то плѣшкомъ, погружаясь иногда по поясъ въ воду; только въ немногихъ селеніяхъ можно проѣхать по рѣчкамъ на небольшихъ лодкахъ. Къ сѣверу отъ этого болота, по системѣ р. Ковды и вплоть до границъ Березовскаго уѣзда, проходятъ сплошные болотистые лѣса. Такой же характеръ носить и та часть, которая лежитъ по правую сторону р. Иртыша. Лучшая часть уѣзда заключается между р. Тоболомъ и Иртышемъ; но и здѣсь нѣтъ недостатка ни въ лѣсахъ, ни въ болотахъ. По всему теченію р. Тобола земля суха, песчаниста и тоща, по обѣимъ сторонамъ Иртыша глинистая, а по лѣвую—отчасти болотиста. Немногимъ плодороднѣе земли вверхъ по р. Вагаю, но и оны, какъ всѣ, вообще, пахатная земля Тобольскаго уѣзда требуютъ сильнаго удобренія. Вся площадь уѣзда ороша-

ется рѣками, принадлежащими къ системѣ р. Оби, которая на весьма небольшомъ протяженіи пересѣкаетъ сѣверный уголь его.

Близъ границы Березовскаго уѣзда Обь принимаетъ въ себя самую значительную г. Иртышъ, принадлежащую Тобольскому уѣзду на протяженіи до 570 в., справа въ Иртышъ впадаютъ: Туртась, Демьянъ, слѣва: Вагай, Тоболь, Носка, Алымка, Конда и множество небольшихъ рѣчекъ. Вообще, уѣздъ весьма щедро снабженъ проточными водами, богатыми разнаго рода рыбою. Изъ всѣхъ рѣкъ уѣзда только Обь, Иртышъ и Тоболь судоходны. Въ озерахъ также нѣтъ недостатка; ихъ считается 152 и они раскинуты, преимущественно, въ долинахъ рѣкъ. По величинѣ своей болѣе другихъ: Байкаловское (дл. 24 в., шир. до 4 в.), Шишкарымъ (дл. 11 в., шир. 2—6 в.), Карасье (площадь до 30 кв. в.), Андреевское (дл. 11 в., шир. 5¹/₂ в.), выпускающее р. Алымку.

Населенныхъ мѣстъ въ уѣздѣ: русскихъ 580, инородческихъ 265. Инородцевъ болѣе 12 тысячъ душъ об. п. Всѣхъ жителей въ уѣздѣ до 113169 д. об. пола. Во всей же губерніи жителей къ 1 января 1897 г. считалось 1,568,171 д. об. п. Число грамотн. въ уѣздѣ: мужъ 5596, жен. 564; во всей губ. грамотн.: мужъ 58,145 жен. 8,266. Приростъ населенія, какъ и повсемѣстно въ Сибири, даютъ переселенцы и ссыльные. Въ 1895 г. въ Тобольской губ. ослѣло переселенцевъ 21,386 д. об. п., а ссыльныхъ водворено 4122 м. п. и 946 ж. Но изъ нихъ болѣе половины бѣжали. Въ 1899 г. число жителей было въ уѣздѣ 113169 (56169 м и 57000 ж.), а во всей губерніи 1,545,181 д. об. п. (765854 м. и 779327 ж.). Число переселенц. водворен. въ 1899 г въ губ. составляло 5691 д. об. п.

Всѣхъ учебныхъ заведеній къ 1898 г. въ Тобольской губ. было 741—въ Тобольскѣ 23, въ уѣздн. городахъ 50 и въ округахъ—628. Въ Тобольскомъ уѣздѣ 52. Въ 1899 г.—775 съ числомъ учащихся м. 20326, д. 7687 и въ уѣздѣ—62 съ числомъ учаш. м. 1234, д. 254.

Значительная часть русск. населенія южн. частей уѣзда занимается земледѣліемъ. По свѣдѣніямъ за 1898 г. количество посѣяннаго хлѣба въ округѣ было 51,972 четверти, а собраннаго по окончательному умолоту 209,336 чет. Урожай бываетъ различенъ. Въ 1897 г. общій сборъ зерновыхъ хлѣбовъ по губерніи простирался до 57,336,117 пудовъ; въ этомъ числѣ яровые хлѣба 51,397,289 пул., а озимые—3,938,828 п.

Между жителями собственно Тобольск. уѣзда распространены также навозный промыселъ. Инородцы же занимаются, преимущественно, звѣроловствомъ и рыболовствомъ по р. Оби и Иртышу. Въ губерніи нѣсколько ярмарокъ важнѣйшія изъ которыхъ—Тюменская и Ишимская. (Всѣхъ ярмарокъ и торжковъ 560). Инородческое населеніе ведетъ торговлю, большею частью, мѣновую, а на крайнемъ сѣверѣ Тоб. губ. (выше Облорска) торговля на деньги и совершенно почти не практикуется. Мѣновыми единицами служатъ пудъ осетра и шкура бѣлки.

Демьянское—слѣдующая пароходская пристань за Тобольскомъ,—село Тоб. губ. и уѣзд., при р. Демьянкѣ, правый притокъ Иртыша. Въ немъ до 1000 жителей. Здѣсь каменная православная церковь, сельское училище, почтовое отдѣленіе. Почты отходятъ: въ г. Березовъ каждая двѣ недѣли, въ Тобольскъ—черезъ недѣлю; приходятъ: изъ Тобольска по средамъ каждая двѣ недѣли: изъ Березова—черезъ субботу. Села съ воды почти не видно, такъ какъ оно заслоняется гребнемъ крутаго берега. Подплывая къ нему, видишь только двѣ-три крыши домовъ и колокольню каменной церкви. Нѣкогда Демьянское считалось *городкомъ*. Этотъ городокъ былъ взятъ отрядомъ казаковъ Ермака въ 1582 году. Затѣмъ, на этомъ мѣстѣ было ямщицкое поселеніе съ первой половины XVII столѣтія. Въ то время сюда были переселены правительствомъ изъ за Урала ямщики, на обязанности

которыхъ лежала поставка подводъ для ѣдущихъ изъ Тобольска въ Сургутъ. Переселеніе ямщиковъ было вызвано намѣреніемъ правительства не отягощать гонѣбой мѣстныхъ инородцевъ.

Самарово или **Самаровское**—вторая пароходная пристань послѣ Тобольска, село Тобольской губ. и уѣз., расположено на склонѣ праваго берега р. Иртыша*), при впаденіи его въ р. Обь. Въ немъ до 200 домовъ и болѣе 1,000 душъ об. п. Въ первый разъ о Самаровѣ упоминается, какъ о *городкѣ князя Самара*, взятаго въ 1582 г. однимъ изъ отрядовъ Ермака подъ предводительствомъ Богдана Брязги. Затѣмъ, въ прошломъ столѣтіи Самарово, какъ и с. Демьянское, было ямщицкимъ поселеніемъ. Здѣсь каменная церковь, почтовое отдѣленіе (почты отходятъ: въ Сургутъ, Березовъ и Тобольскъ—черезъ четвергъ; приходятъ—тоже), 2 училища, волостное правленіе.

Главное занятіе жителей—рыболовство. Отсюда почти до самаго Томска прибрежные жители исключительно почерпаютъ средства къ жизни рыболовствомъ. Обильная ловля состоитъ изъ язей и другой мелкой рыбы, которую солятъ, сушатъ и вялятъ и отправляютъ для продажи въ большомъ количествѣ далеко за предѣлы Тобольской губерніи. Кромѣ этого, ловятся осетры, стерлядь, налимъ, щука, окунь, муксунъ (*Coregonus Muksun Pall*) и сырокъ (*Coregonus Wimba Pall*).

Главный снарядъ употребляемый при рыбной ловлѣ—*неводъ*. Большой неводъ со всеми принадлежностями ловли стоитъ до 1000 р., а малый—крестьянскій—обходится рублемъ въ 100. Затѣмъ, ловятъ рыбу *самоловами* **). Добываютъ рыбу и *мордами* и

*) Иртышъ—у калмыковъ Эрчисъ или Ирчисъ,—лѣвый притокъ Оби (См. о немъ выше).

***) Этотъ снарядъ довольно простъ и употребляется, преимущественно, при наступленіи зимы, когда къ осени осетръ, а въ наибольшемъ количествѣ стерлядь, залегли уже по р. Иртышу въ ямахъ. Такихъ мѣстъ залеганія, впрочемъ, немного, но они извѣстны прибрежному населенію. Устройство самолововъ слѣдующее:—

На длинной веревкѣ—„поводкѣ“, на равныхъ разстояніяхъ, привязываются болѣе тонкія короткія веревочки—„коленца“, на концѣ которыхъ имѣется удочка. На сгибѣ удочки обыкновенной петлей прикрѣпляется на длинномъ волоскѣ небольшой, сдѣланный изъ коры дерева цилиндръ—бальберка, наплавка. Если всѣ эти удочки опустить въ рѣку, то „поводокъ“ ляжетъ по дну, а „бальберки“ поднимутъ удочки вертикально. Для того же, чтобы эти „бальберки“ не поднимали со дна поводокъ, на послѣднемъ привязываютъ небольшія камешки—„таши“, на неопредѣленныхъ разстояніяхъ другъ отъ друга. У зимняго самолова—стерляжьяго удочка отъ удочки, вѣрнѣе колѣнца, находится на поводкѣ въ разстояніи 9 вершковъ; длина колѣнца $1\frac{3}{4}$ — $3\frac{1}{2}$ вер.; таши привязываются къ поводку на разстояніи $1\frac{1}{2}$ —2 аршинъ. У зимняго осетроваго самолова разстояніе между удочками 10—11 вершковъ, колѣнца длиной по $4\frac{1}{2}$ —5 в., между „ташами“ 2— $2\frac{1}{2}$ арш. Но главное различіе между этими двумя самоловами заключается, конечно, въ величинѣ самыхъ удочекъ; у стерляжьяго самолова удочки меньше и тоньше, чѣмъ у осетроваго; поэтому и самые самоловы называются кратко: осетровый—„толстый“ (поѣхали на „толстые“), стерляжий—„тонкій“ (поѣхали на „тонкіе“). Эти самоловы опускаются въ нарочно

саипами. Чердакъ и саяпъ небольшія сѣти, которыми ловятъ рыбу, когда таетъ ледъ и она идетъ по водѣ.

Около Демьянскаго начинаютъ попадаться по берегамъ остяки. Это несчастная, вымирающая народность, обязанная своимъ близкимъ концомъ русскимъ, принесшимъ къ остякамъ вмѣстѣ съ цивилизаціей и водку—этотъ смертный ядъ, погубившій уже не одно инородческое племя. Въ средѣ остяковъ свилъ прочное свое гнѣздо сифилисъ: большинство остяковъ заражены имъ, что не мѣшаетъ принять къ свѣдѣнію путешественникамъ. Занятія остяковъ ограничиваются рыболовствомъ и звѣроловствомъ. Охотники добываютъ соболей, лисицъ: чернобурую, сиводушку, бѣлодушку; мѣдвѣдя, росомаху, песцовъ, оленей выдру, колонковъ, горностаю, бѣлку, бурундука. Способы охоты остяковъ самыя первобытныя. Добыча сбывается за безцѣнокъ русскимъ кулакамъ-скупищикамъ, причемъ водка и тутъ играетъ далеко не послѣднюю роль.

дѣлаемые проруби. Попавшую рыбу оглушаютъ ударомъ по головѣ, чтобы она была прямой и тутъ же замораживаютъ. Ловъ рыбы самоловами объясняется тѣмъ, что рыба залезшая въ ямѣ, спугивается, начинаетъ двигаться и попадаетъ на удочку.

Остяки сибирская народность финскаго племени.—одного съ мадьярами. населяютъ Нарьмскій край Томской губ. и въкоторыя мѣстности Тогольск и Енисейск. губ. Всѣхъ ихъ насчитывается въ настоящее время не болѣе 25 тыс. л. (6 пола. Они называютъ себя или „асъ якъ“, что въ переводѣ на русскій языкъ означаетъ *жители береговъ Оби*, или „манзами“, что значитъ *люди*. Большая часть ихъ—въ Тоболъ губ. Географически слѣдуетъ раздѣлить ихъ на сѣверныхъ или обдорскихъ, живущихъ къ сѣверу отъ Березова (горъ Тоб. губ.) и южныхъ. Послѣдніе нѣсколько разнятся отъ первыхъ, такъ какъ смѣшались съ таларами и русскими. Остяки вѣроятно были независимымъ народомъ и, вѣроятно, довольно многочисленнымъ, такъ какъ они называли себя также „арьяхи“, что значитъ *много человековъ*. До покоренія Сибири Ермакомъ остяки подпали подъ власть татаръ, но еще долго послѣ того управлялись почти самостоятельно своими князьями. Остякскіе князья—обдорскій Тайшинъ и другой Артанзиевъ—были признаны князьями и нашимъ правительствомъ—грамотами императрицы Екатерины II, а ранѣе царей Бориса Годунова, Василия Шуйскаго и Феодора Алексѣевича Романова. Остяки—малого роста, голова у нихъ большая, глаза узкіе и болѣею частью, черные, лобъ сжатый съ выдающимися скулами: губы толстыя, носъ плоскій, какъ бы приплюснутый. Жившныя некрасивы и по типу мало отличаются отъ мужчинъ. Они очень неопрятны. Но, въ тоже время это—народъ добродушный и доверчивый, способный къ лучшей долѣ. Въ настоящее время большинство остяковъ христіане, хотя многіе только номинально и до сихъ поръ привержены къ шаманству и исполняютъ его обряды. Это явическое вѣроученіе не имѣетъ точно определенныхъ догматовъ. Главные боги у шаманистовъ: *Нумъ, Турумъ* (или *Торымъ*), властитель вселенной, *Шоваки-Овжары, Уль*. Высшимъ богамъ подчинены—ниаше, раздѣляющіеся на добрыхъ и влыхъ. Изображенія ихъ дѣлаютъ изъ дерева, мѣди и даже изъ золота. Такъ по свѣдѣтельству И. Завалишина, былъ идолъ „Золотой мужикъ“ (изъ золота). Онъ сядѣлъ въ чашѣ, въ которую наливали воды и пили ее, вѣруя, что питье ея отвращаетъ несчастья. Идоламъ остяки и тунгусы, для умилоствленія ихъ, мажутъ губы рыбьимъ жиромъ или кровью, или обвѣшиваютъ ихъ разными неаппетитными украшениями.

Въ 40 верстахъ отъ Самарова Иртышъ впадаетъ въ Обь *)—исполинскую рѣку Сибири, одну изъ величайшихъ въ мірѣ Полоса или, вѣрнѣе сказать, линія между Обью и Иртышемъ обозначается довольно рѣзко. Подплывая къ мѣсту сліянія этихъ рѣкъ, вамъ кажется вода Оби голубоватаго цвѣта, болѣе прозрачной, тогда какъ вода Иртыша принимаетъ какъ-бы мутный оттѣнокъ.

Сургутъ, — уѣздный городъ Тобольской губ.—находится по правую сторону Оби (1½ в. отъ рѣки), при притокѣ ея Бордаковкѣ Пристани въ городѣ не имѣется, такъ какъ пароходы могутъ подходить къ нему лишь въ половодье. Поэтому пристань расположена ниже Сургута, въ 5—6 вер. отъ него, на Оби, въ мѣстности, извѣстной подъ именемъ **Бѣлаго Яра** *). Сургутъ окончательно обращенъ въ окружный городъ только съ 1868 г., хотя основаніе его относится къ XVI стол. Прежде на мѣстѣ Сургута была крѣпость, принадлежащая остяцкому князю Бардаку (или Пардаку), который былъ побѣжденъ въ 1595 г. воеводой Феодоромъ Барятинскимъ, при царѣ Феодорѣ Иоанновичѣ. Послѣ взятія крѣпости, побѣдитель построилъ острогъ и заложилъ городъ, который, по близкому къ нему притоку Оби, получилъ названіе Сургута. Сургутъ сдѣлался скорѣ сильно укрѣпленнымъ пунктомъ казаковъ, а также исходной точкой къ ихъ слѣдующимъ завосваніямъ. Отсюда направлялись отъ времени до времени казаки-грабители на сѣверъ до Ледовитаго моря, гдѣ покорили всѣ остяцкіе и самоѣдскіе роды и заставили платить ясакъ.

Такимъ образомъ Сургутъ играетъ весьма видную роль въ дѣлѣ покоренія Сибири русскими; но самъ по себѣ въ настоящее время онъ не представляетъ ничего выдающагося и былъ возведенъ на степень окружнаго города только вслѣдствіе необходимости имѣть какой нибудь административный центръ на громадномъ пространствѣ сѣверо-западной полосы Тобольской губ. Сургутъ расположенъ на возвышенной, нѣсколько холмистой мѣстности. Грунтъ подъ городомъ песчаный; почему лѣтомъ здѣсь нѣтъ грязи. Улицы почти не исправляются и лѣтомъ заростають травой. Жителей въ немъ по свѣд. за 1901 г. 1167 (м. 569 и ж. 598). Домовъ до 190. Занятіе жителей, преимущественно, рыболовство. Здѣсь бываетъ ярмарка съ 23 декабря по 15 января. Главная торговля—рыбой и пушнымъ товаромъ. Здѣсь 1 дере-

**) Обь — у татаръ *Оморъ* или *Уморъ*, у сургутскихъ остяковъ—*Ясъ*, *Ятъ*, *Колта*, у варыскихъ—*Ема*, у самоѣдовъ—*Куай* (душа). Впадаетъ въ Обскую губу у Ледовитаго онеана.

**) *Бѣлый Яръ*—мѣсто остановки пароходовъ для пріемки дровъ. Здѣсь на крутомъ глинистомъ берегу построено нѣсколько амбаровъ, изъ которыхъ продаются пробажающимъ разные продукты.

вянная и 1 каменная церковь (соборн. храмъ во имя св. Троицы). 2 училища — мужское и женское, 1 больница, 2 врача (городской и уѣздный), 2 фельдшера и одна повивальная бабка. Здѣсь почтовое отдѣленіе. Уѣздныя административныя присутственныя мѣста. Ни гостинницъ, ни постоялыхъ дворовъ нѣтъ. Прїѣзжіе останавливаются у тѣхъ, кто приметъ къ себѣ. Городскіе доходы въ Сургутѣ въ 1899 г. были 1240 р. 28 к. и столько-же расходовъ.

Сургутскій уѣздъ занимаетъ громадное пространство, около 220152,7 кв. в. Площадь его соприкасается съ Нарымскимъ краемъ и Енисейской губ. и представляетъ почти сплошную тайгу, прорѣзываемую отъ вост. къ зап. р. Обью. Жителей на такомъ пространствѣ вмѣстѣ съ инородческимъ населеніемъ всего 7205 (м. 3759, ж. 3446) Въ административномъ отношеніи онъ дѣлится на 6 волостей. Населенныхъ мѣстъ русскихъ 9, инород. 165 (остяковъ и самоѣдовъ). Занятіе жителей и инородцевъ, главнымъ образомъ, охота за пушнымъ зрѣремъ. Сборъ кедровыхъ орѣховъ тоже составляютъ одинъ изъ крупныхъ промысловъ населенія. Цѣны орѣха за пудъ отъ 1 руб. доходятъ до 2 руб. и болѣе въ малоурожайныя годы. Въ уѣздѣ всего одно учебное заведеніе.

Тымское село, — слѣдующая пристань послѣ Бѣлаго Яра и первое населеніе на Оби Томской губ. Въ немъ деревянная церковь, до 60 жителей и 20 домовъ. Здѣсь однообразный берегъ Оби болѣе возвышенъ и принимаетъ болѣе привѣтливый видъ. Онъ покрытъ сосновымъ и кедровымъ лѣсомъ, которымъ окружено все село, какъ-бы тонущее въ зелени. Тутъ-же течетъ р. Тымъ, притокъ Оби съ правой стороны, направляясь по тундрѣ, сплошь покрытой лѣсами

Нарымъ — заштатный городъ Томской губ. Въ судебномъ — подчиненъ Томскимъ учрежденіямъ и мировому судѣ 2 участка Томскаго уѣзда, имѣющему пребываніе въ селѣ Богородскомъ (болѣе 500 верстъ отъ Нарыма), — расположенъ на правомъ берегу Кети *), въ 2 верстахъ отъ берега рѣки Оби. Мѣстность, занимаемая имъ, низменная — топкая и болотистая. Отъ этого онъ и получилъ названіе Нарыма, что по остяцки означаетъ *болото*. Нарымъ омывается водой съ двухъ сторонъ: съ южной рѣчкой Нарымской (впад. въ р. Обь), а съ западной — р. Обью. Кромѣ того, два притока — Безымянный и Полой — дѣлятъ его на двѣ части, которыя носятъ названіе *Камчатки* и *Запойныя*. Во время большихъ весеннихъ водъ городъ затопляется водой и сообщеніе въ немъ производится на лодкахъ и челнокахъ. Прежде городъ осушался посредствомъ канавъ, проведенныхъ въ рѣчки

*) *Кеть* по остяцки — *Шуни*, правый притокъ р. Оби. Беретъ начало изъ Кемчугскихъ горъ (въ Енисейской губ.). Она судоходна, хотя осенью мелѣетъ. Длина теченія 350 в. Въ началѣ XVII ст. на берегу ея для защиты отъ инородцевъ были построены остроги — Кетскій и Маковскій. По Кети перевозятся товары съ р. Енисея въ р. Обь. Съ р. Кети волокомъ (около 90 вер.) они доставляются къ Маковскому; оттуда нагружаются въ лодки (которыя поднимаютъ болѣе 1500 пуд.). На берегахъ Кети обитаютъ самоѣды, говорящіе особымъ, отличнымъ отъ другихъ самоѣдскихъ племенъ нарѣчіемъ.

Нарымъ, Безымянный и Полой. Теперь каналы эти засорены. Основанъ Нарымъ въ качествѣ острога въ 1596 году для удержанія въ повиновеніи окрестныхъ остяцкихъ и самоѣдскихъ родовъ. Первоначально онъ былъ обнесенъ тыномъ и зависѣлъ отъ Тобольскихъ и Сургутскихъ воеводъ. Въ 1708 году городъ былъ причисленъ къ Сибирской губерніи; въ 1726 году—къ Енисейской; въ 1782 году былъ сдѣланъ уѣзднымъ городомъ Тобольскаго намѣстничества, а въ 1822 году—оставленъ за штатомъ. Жителей по переписи 1897 г. около 1129 д.: 580 м. п. и 549 ж. п. Домовъ до 170. Занимаются жители хлѣбспашествомъ,



Гербъ Томской губерніи.
(Le blason du gouvernement de Tomsk).

рыболовствомъ, звѣроловствомъ и сборомъ кедровыхъ орѣховъ. Въ хорошіе годы уловъ рыбы простирается на сумму до 60 тыс. руб.; добывается пушнаго звѣря иногда на 20—30 т. р.; орѣховъ до 5000 пуд. Звѣроловствомъ занимаются, преимущественно, инородцы. Въ Нарымѣ 1 училище (при немъ въ память священнаго коронованія Ихъ Величествъ открыта бесплатная читальня), больница съ аптекой при ней вѣдомства общественнаго призрѣнія, мѣстное казначейство, 1 врачъ и 1 фельдшеръ. Ни гостинницъ, ни постоянныхъ дворовъ въ Нарымѣ нѣтъ. Есть нѣсколько магазиновъ разнаго рода торговли. Укажемъ изъ нихъ: К. С. Прянишникова—мануфактурный, бакалейный, мучными и разными товарами; имѣеть собственные невода по р. Оби. Тоже И. А. Ще-

петельникова,—у него, кромѣ того, погреба русскихъ и иностранныхъ винъ. Торговля въ городѣ и у пароходной пристани (въ 1½ в. отъ города). Н. Д. Родюкова—разн. товар.; имѣетъ собственные невода. Почта во время навигаціи ходитъ изъ Томска разъ въ недѣлю; зимой—каждыя двѣ недѣли.

Нарымскій край занимаетъ громадную площадь—до 186,000 кв. в. Большинство его населенія инородцы, составляющіе 14 инородческихъ волостей. Крестьянскихъ 2—Кетская и Парабельская. Нарымскій край изобилуетъ водами—протоками, озерами и рыбой, которая составляетъ главный промыселъ населенія. Къ рыболовству слѣдуетъ присоединить сборъ кедровыхъ орѣховъ и добычу пушныи: бѣлки, колонка, медвѣдя, горностая, росомахи, выдры, лося и др. Глѣ рѣкъ и озеръ, тянется тайга—непроходимые лѣса, покрывающіе иногда огромныя болота. Здѣсь есть такія мѣста, въ которыя еще не проникалъ человѣкъ. Въ тайгахъ кочуютъ стада оленей и лосей,—хозяи медвѣди, живутъ росомахи и рыси.

Колпашево,—послѣдняя пристань на пути къ Томску—село; около 125 дворовъ, жителей до 450. Въ немъ одна православная церковь и одно сельское училище (съ 1884 г.). Село расположено на возвышенномъ берегу Оби. Здѣсь васъ поражаетъ наружный достатокъ жителей. Лачугъ, столь часто встрѣчающихся въ селеніяхъ Тобольской губ. въ Колпашевѣ почти нѣтъ. Дома изъ хорошаго толстаго лѣса, построенные въ 4 и даже иныя—6 комнатъ. Занятіе населенія хлѣбопашество и рыболовство. Кромѣ того, на пути изъ Тюмени въ Томскъ слѣдуетъ отмѣтить деревню **Иевлево**, о которой уже говорили выше,—здѣсь село; село **Юровское**,—съ 500 жителей, церковь и почтовая станція, село **Рѣпаловск** или **Рѣпаловское**, славящееся брусникой; жителей до 200; здѣсь церковь, сельское училище, почтовая станція; село **Романовское** или **Романово** нижее; жителей до 400; здѣсь церковь и почтовая станція; противъ этого села, получившаго названіе отъ остякаго князька Романа, на горѣ сохранились слѣды отъ бывшаго тутъ остякаго городка, извѣстнаго у остяковъ подъ именемъ *Чучаса*; село **Семіаровское** или **Горшковскій Погостъ**; жителей болѣе 200; здѣсь церковь, церковно-приходская школа и почтовая станція; село **Николаевское** или **Никольское**; жителей болѣе 900; здѣсь церковь, училище, волостное правленіе; дер. **Иглаково**—до 300 жителей; д. **Бѣлобородова**, до 700 жит. **Юрты** остяковъ тянутся между Тобольскомъ и Сургутомъ,—численность населенія въ нихъ рѣдко превышаетъ 50 душъ об. пола. Самыя многолюдныя юрты татарскія—**Эуштинскія** въ 4½ в. отъ Томска; жителей до 250; здѣсь магометанская мечеть. Жители—потомки татаръ, кочевавшихъ въ мѣстности нынѣшняго Томска до покоренія Сибири русскими. Изъ рѣкъ отмѣтимъ еще **Конду**, лѣвый притокъ Иртыша; длина теченія ея до 560 в.; ширина въ Туринскомъ уѣздѣ отъ 10 до 30 саж., въ Тобольскомъ—отъ 40 до 70 саж.; по обѣимъ сторонамъ ея—до 30 озеръ: по р. Кондѣ кочуютъ вогулы и остяки; въ титулѣ русскихъ государей есть титулъ—*Кондійскаго*: произошелъ этотъ титулъ отъ имени *Кондіа*, какииъ нѣкогда называлась рѣчная область Ковды; **Вахъ** или **Вагъ**, беретъ начало въ болотахъ на границѣ Енисейской губ.: длину имѣетъ до 1000 вер., ширину до 200 саж. и глубину отъ 2 арш. до 6 саж.; на 560 вер. судоходенъ и по немъ плаваютъ большія лодки и полу-барки съ хлѣбомъ; **Парабель**, лѣвый притокъ Оби, беретъ начало въ болотистомъ волораздѣлѣ, отдѣляющемъ Томскій уѣздъ отъ Каинскаго; длина теченія до 400 в. Около него обитаютъ самоѣды, смѣшиваемые часто жителями губ. съ остяками.

Немного болѣе сутокъ пути и вы изъ громадной Оби попадаете съ сравнительно незначительную *Томь**), отъ устья которой до Томска—около 70 верстъ. На устьѣ стоитъ небольшой стеклодѣлательный заводъ купца Королева. Здѣсь же расположена телефонная станція, соединенная проводомъ съ Томскомъ.

*) *Томь*, притокъ Оби,—судоходная на 53 в. отъ Томска до своего устья. Теченіе ея очень быстрое. Дно—песчаное и мѣстами каменистое.

Томскъ—губернскій городъ Томской губ.—последняя пароходная пристань на великомъ Западно-Сибирскомъ водномъ пути, —лежитъ подь $56^{\circ}29'31''$ сѣв. шир. и $102^{\circ}19'47''$ в. д. Расположенъ при впаденіи р. Ушайки въ р. Томь по обоимъ берегамъ первой—версты на двѣ и по правому берегу последней—версты на четыре съ половиной, на послѣднихъ отрогахъ Кузнецкаго Алатау, на абсолютной высотѣ 343 ф.

Во время весеннихъ разливовъ Томи, все плоское пространство на лѣвомъ берегу ея покрывается водою, послѣ чего въ ложбинахъ образуются небольшія озера и болота; на правомъ же берегу Томи возвышенности съ ю.-в. части города подходятъ



Г. Томскъ.—Зданіе общественаго собранія.
(Tomsk.—Vue de la social).

къ самому руслу рѣки и, подмываемыя водою, представляютъ обрывы до 40 саж.; далѣе внизъ по теченію Томи, по лѣвому берегу, лежитъ низменная, песчаная или иловатая полоса земли отъ $1\frac{1}{2}$ до 3 вер. шириною, заливаемая въ половодье на значительномъ пространствѣ и изрѣзанная протоками, въ которыхъ остается вода, покрывающаяся лѣтомъ болотными растеніями. Какъ возвышенности, такъ и въ особенности низменная часть въ этомъ районѣ по правому берегу р. Томи и по Ушайкѣ заселены, при томъ въ низменныхъ частяхъ наиболѣе плотно. При отсутствіи канализаціи, при нечистоплотности городского населенія, въ связи съ указаннымъ плотнымъ заселеніемъ низинъ и болотистыхъ мѣстъ, получается печальная картина санитарнаго положенія города: Томскъ принадлежитъ къ числу немногихъ

въ западной Сибири городовъ съ очень высокимъ процентомъ смертности.

Основаніе Томска относится къ началу XVII столѣтія. На томъ мѣстѣ, гдѣ нынѣ стоитъ Томскъ, въ XVI столѣтіи кочевало небольшое татарское племя изъ 300 семей—Эушта. Племенемъ этимъ правили князьки. Въ 1604 году одинъ изъ нихъ Таянъ, видя, что русскіе все болѣе подчиняютъ своей власти туземныя племена Сибири и сознавая, что таже участь предстоитъ и его народу, рѣшился добровольно покориться русскому царю, и отправился въ Москву, гдѣ и подалъ царствовавшему тогда Борису Феодоровичу Годунову челобитную и просилъ принять его племя съ нимъ вмѣстѣ подъ высокую царскую руку. Челобитная была принята и въ томъ же году казачьему головѣ Гаврилѣ Иванову Писемскому и сыну боярскому Василю Фомину Тыркову было повелѣно во владѣніи Эуштинскихъ татаръ построить городъ*). Они и заложили его на томъ мѣстѣ, гдѣ нынѣ находится на Воскресенской горѣ католическій костелъ и зданіе 3-го полицейскаго участка г. Томска. Первоначально городъ представлялъ деревянное укрѣпленіе, около котораго группировались обывательскіе дома. Все это было огорожено стоячимъ тыномъ. Въ первые годы своего основанія Томскъ часто подвергался нападеніямъ сосѣднихъ инородцевъ, еще окончательно не замиранныхъ. Такъ въ 1614 г. осаждали городъ киргизы и татары и разграбили окрестности,—однако жителямъ удалось разбить и обратитъ въ бѣгство непріятельскія полчища**). Въ 1629 г. Томскъ сдѣланъ областнымъ городомъ. Въ 1708 г., при образованіи Сибирской губерніи, переименованъ въ уѣздный, въ 1719 г. причисленъ къ Енисейской провинціи, а въ 1726 г. отошелъ къ Тобольской; въ 1782 году становится снова областнымъ, въ 1797 году—окружнымъ и, наконецъ, въ 1804 году—губернскимъ городомъ Томской губерніи, каковымъ и остается до сихъ поръ.

Въ 1648 г. Томскъ почти совершенно выгорѣлъ и былъ снова построенъ на прежнемъ мѣстѣ. По описанію академика Фалька, бывшаго въ Томскѣ въ 1771 г., онъ былъ—деревянный, рубленый, крытый тесомъ, обведенъ деревянной стѣной съ 6 башнями и имѣлъ въ поперечникѣ 50 сажень. Въ крѣпости нахо-

*) Грамота царя Бориса Годунова объ основаніи Томска напечатана исторіографомъ Миллеромъ въ его „Исторія царства Сибирскаго.“ въ № 8 „Сибирской газеты“ за 1834 г. (по другому списку) и въ трудѣ А. В. Адриачова „Г. Томскъ въ прошлое и настоящее“. Томскъ 1890 г. (типогр. Михайлова и Макушина).

**) Были и внутренніе безпорядки въ Томскѣ. Такъ въ 1647 г. сосланный въ Томскъ дворянинъ Плещеевъ-Подрѣза возбуждалъ жителей противъ томскаго воеводы князя Щербакова. Бунтъ этотъ, однако, кончился пораженіемъ вооставшихъ и суровыми наказаніями какъ зачинщика, такъ и его сообщниковъ.

дился каменный соборъ, магазинъ для ясачной рухляди, канцелярія и хлѣбные и соляные магазины. Самый городъ простирался вдоль рѣки Томи на 1100 саж. и былъ раздѣленъ на 5 кварталовъ. Въ немъ было тогда 7 камен. церквей, мужской и женскій монастыри, духовное училище (открытое въ 1744 г.), гостинный дворъ съ 200 дерев. лавками, 27 шинковъ, 2 богадѣльни и 2274 деревян. обывательск. домовъ. Жителей было до 8172 душъ (изъ нихъ православн. муж. 3752 и жен. 4019), 200 раскольниковъ и до 200 бухарцевъ татаръ. По свидѣтельству Палласа, бываго тоже въ Томскѣ, жители Томска того времени не отличались нравственностью и страшное пьянство господствовало во всѣхъ слояхъ общества. Въ настоящее время Томскъ



Часовня Иверской Божіей Матери въ Томскѣ.
(Chapelle de la Sainte Vierge d'Iversk à Tomsk).

представляетъ видъ большого города, изобилующаго хорошими каменными зданіями. Жителей въ немъ, по послѣдней переписи 1897 г., 52.430 душъ об. п., но въ дѣйствительности должно быть больше. Женщинъ оказалось по переписи на три тысячи меньше. Площадь, занимаемая городомъ, равняется почти 12 кв. вер. 93½ кв. саж.; изъ этого количества 8 кв. верствъ 67.324 кв. с. застроены зданіями и 4 кв. в. 26,100 кв. саж. подъ улицами и площадями. Недвижимыхъ имуществъ въ Томскѣ 2754; число строеній 12,559, изъ которыхъ болѣе 6 т. жилыхъ. Городскихъ доходовъ по смѣтѣ на 1903 г. предположено 518,079 р. 12 к., а расходовъ 606.770 р. 31 к., доходовъ по смѣтѣ на 1898 г. было лишь 363,941 р. и расходовъ 362.520 р. 93 к. Смѣта доходовъ на 1900 г. была 425539 р. 33 к. (въ томъ числѣ съ недвиж.

имуш. 40,000 р., съ торговли и промысловъ 46,850 р.); а расходъ—422,359 р. (въ томъ числѣ на народное образованіе 73384 р. 9 к. и на медицинск., ветеринарн. и санитарн. части 44664 р. 85 к.). По смѣтѣ на 1903 г. ассигновано, между прочимъ, на медицинскую, ветеринар. и санитарную части 69392 р. 81 к. и на народное образованіе 81752 р.

Городу въ 1894 г. былъ разрѣшенъ заемъ въ 300 т. р.; теперь вновь дѣлается заемъ. Въ Томскѣ—резиденція епископа, носящаго титулъ „Томскаго и Барнаульскаго“. Съ учрежденія Томской епархіи (въ 1838 г.) въ ней были слѣдующіе епископы: Агапій (Вознесенскій) до 1841 г., Аѳанасій (Соколовъ), любимый томичами проповѣдникъ и началостроитель Троицкаго Собора, до 1854 г., Пареній (Поповъ), до 1861 г., Порфирій (Соколовскій) до 1865 г., Виталій (Вертоградовъ) до 1866 г., Алексѣй (Новоселовъ) до 1871 г., Петръ (Екатериновскій) до 1883 г., Владиміръ (Петровъ) миссіонеръ до 1886 г., Исаакій (Положенскій) до 1891 г., настоящій епископъ Макарій.

Въ Томскѣ 2 монастыря, мужской и женскій, и 23 православ. церкви. Даемъ краткое описаніе нѣкоторыхъ изъ нихъ.

Томскій мужской Алексѣевскій монастырь былъ основанъ въ 1605 г.—первоначально въ 12 верстахъ отъ Томска, на правомъ берегу р. Томи, при устьѣ рѣчки Киргизки, и назывался Усть-Киргизскимъ. Но на монастырь производили частые набѣги инородцы и онъ неоднократно подвергался разграбленію, что и заставило перенести его въ городъ. Постройка зданій монастырскихъ въ городѣ началась въ 1658 г. при строителѣ старцѣ Еремѣ; а въ 1663 г. состоялось его окончательное перенесеніе сюда. А. В. Адриановъ, впрочемъ, говоритъ, что Алексѣевскій монастырь былъ впервые основанъ въ Томскѣ въ 1663 г. въ виду того, что „въ умахъ обывателей православныхъ, перемѣшанныхъ съ переселенцами, поселщиками, старообрядцами, бухарцами и татарами, было замѣчено равнодушіе къ обязанностямъ христіанскимъ“. Слѣдовательно, цѣлью основанія монастыря было укрѣпленіе вѣры въ православномъ населеніи Томска. Монастырь нынѣ имѣетъ только 4-хъ монашествующихъ лицъ, настоятель его носитъ санъ архимандрита. Монастырю принадлежатъ значительныя земли въ чертѣ города (до 7 десят.). Въ монастырской церкви два придѣла: во имя преп. Алексѣя, челоуѣка Божьяго, и св. в.-мучениковъ Флора и Лавра. Изъ сохранившихся въ церкви монастыря старинныхъ священныхъ предметовъ заслуживаютъ вниманія большой деревянный крестъ, писанный въ 1661 г., мѣстная икона Божіей Матери „Неопалимая Купина“, приложенная въ 1653 г. томскимъ служилымъ челоуѣкомъ Ивыржинымъ, и нѣсколько большихъ иконъ на холстѣ, перенесенныхъ еще изъ Усть-Киргизской церкви. При Алексѣевскомъ монастырѣ

въ 1746 году была основана первая въ Томскѣ школа: „Томское русское духовное училище“

Иоанно-Предтеченскій женскій монастырь,— основанъ въ 1864 году купеческой вдовой Екатериной Михесвой, постригшейся въ монахини подъ именемъ Евпраксии и бывшей первой настоятельницей монастыря. Энергической дѣятельностью изъ монахинь монастыря отличается нынѣшняя настоятельница его мать Зинаида.

Въ домѣ трудолюбія, находящемся при монастырѣ и основанномъ, главнымъ образомъ, благодаря ея стараніямъ, и въ самомъ монастырѣ развиты различныя руководѣльныя работы. Особенно выдается шитье золотомъ и шелкомъ. На всероссійской выстав-

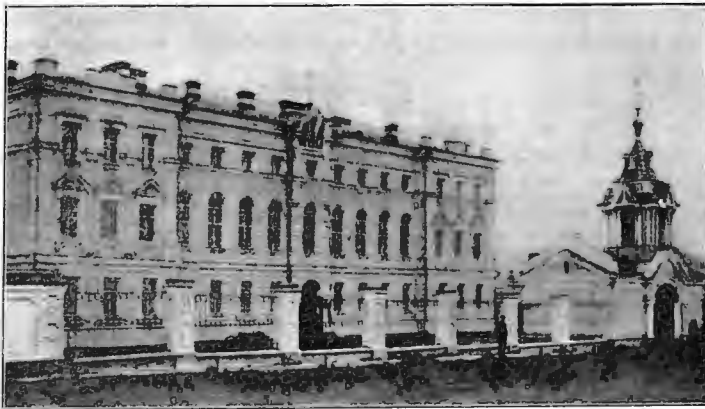

Зданіе духовной семинаріи въ Томскѣ.
(Séminaire ecclésiastique à Tomsk)

къ 1896 г. домъ трудолюбія экспонировалъ этими работами (изъ которыхъ обращалъ вниманіе большой коверъ) и удостоился получить награду—почетный отзывъ.

Никольская (Христорождественская) церковь,— связана съ нѣкоторыми историческими событіями. Прежде на мѣстѣ этой церкви стоялъ давно упраздненный женскій монастырь, основанный въ 1671 году, по благословенію тобольскаго митрополита Корнилія томскимъ казачимъ головою Зиновіемъ Литосовымъ. Съ самаго основанія своего монастырь не обладалъ средствами, но еще поддерживался казной, которая отпускала на него въ годъ денегъ 6 р. и хлѣба по 2 четверти на каждую монахиню. Въ 1736 г. и это пособие было прекращено и инокини стали пропитываться милостыней. Въ 1740 г. строенія монастыря состояли: изъ церкви во имя Рождества Христова, 6 келій и боль-

ницы. Строенія были деревянныя, ветхія. Въ обители жили вдовый старикъ священникъ и 6 дряхлыхъ монахинь. Кельи имѣли видъ бѣдныхъ избъ въ родѣ крестьянскихъ бань, съ голыми неотесанными стѣнами и узкими, едва пропускавшими свѣтъ, окнами. Мебель въ нихъ состояла изъ неокрашеннаго деревяннаго стола грубой работы, одной или двухъ лавокъ, тоже деревянныхъ, вдоль стѣны, служившихъ и кроватью, и одной или двухъ простыхъ скамеекъ. Въ этотъ то бѣдный и убогой монастырь, по именному указу, привезена была 21 декабря 1740 года злополучная невѣста императора Петра II, княжна Екатерина Алексѣевна Долгорукая (или Долгорукова), дочь князя Алексѣя Григорьевича, и 22 декабря пострижена въ монахини въ присутствіи караульнаго при ней оберъ-офицера Петра Егорова. Одна изъ семи монастырскихъ келій приняла въ свои мрачныя стѣны княжну-монахиню. Караулъ за княжной постоянно былъ самый крѣпкій и строгій; въ одной съ нею кельѣ помѣшалась еще какая нибудь старуха монахиня въ видѣ надсмотрщицы и, если вѣрить преданію, по ночамъ и въ холодную ненастную погоду здѣсь удѣлялось мѣсто и караульному солдату. На содержаніе политическихъ ссыльныхъ, по обыкновенію, отпускались изъ казны кое-какія деньги, но княжну Екатерину Алексѣевну велѣно было „пищею и одеждою содержать по обыкновенію того монастыря, равномѣрно противъ прочихъ монахинь, безъ всякой отѣны“. Одновременно съ княжной Екатериной той же участи подверглись ея сестры—Елена и Анна.

Въ такомъ тяжеломъ заключеніи прожила невольная инокиня-княжна 1 годъ и 20 дней (до 10 января 1742 г.). Императрица Елизавета Петровна, вступивъ на престолъ, вспомнила о жертвахъ временщика Бирона, въ числѣ которыхъ были и Долгоруковы, и потребовала отъ сената дѣло о Долгоруковыхъ и повелѣла генераль-прокурору написать слѣдующую резолюцію: „Ея Императорское Величество Долгоруковыхъ не винила и не осуждала, а потому и прощать не можетъ. А Высочайше повелѣть снисзолила освободить не медля, гдѣ кто изъ нихъ окажется въ живыхъ. Княжну Екатерину Алексѣевну привезти въ С.-Петербургъ“.

Вслѣдствіе этого княжна Екатерина и ея сестры и были освобождены. Въ 1743 г. она, по желанію императрицы, вышла замужъ за генераль-лейтенанта графа А. Р. Бресса и черезъ годъ скончалась.

Знаменская церковь,—первоначально построена въ среднѣхъ прошлаго столѣтія дворяниномъ Качаловымъ. Затѣмъ, она сдѣлалась жертвою пожара и въ 1810 г. сооружена была, на мѣстѣ старой, новая. Въ церкви три придѣла: во имя Знаменія Божіей Матери, апостоловъ Петра и Павла и всѣхъ Святыхъ. Здѣсь есть нѣсколько старинныхъ иконъ; между прочимъ, икона Христа Спасителя, изсѣченная на аспидномъ камнѣ. Эта икона была ранѣе вынесена изъ церкви въ числѣ другихъ старыхъ иконъ на колокольню и, какъ говорить преданіе, отъ нея въ ночное время

сталь исходить сильный свѣтъ, освѣщавшій всю колокольню; почему икона была снята съ колокольни и вновь поставлена въ церкви. Въ одномъ изъ предѣловъ Зв. ц. также находятся двѣ иконы, въ которыхъ до 70 частицъ мошей различныхъ святыхъ. Эти частицы принесены въ даръ церкви также строителемъ ея Качаловымъ. **Благовѣщенскій кафедральный соборъ**—построенъ въ 1804 г. Другой соборный храмъ строился съ 1845 г. Въ 1855 г., когда уже былъ возведенъ куполь, постройка его неожиданно обрушилась и пришлось возводить здание снова. Постройки и были возобновлены въ 1858 г., но въ 1861 г. вновь прекратились. Къ болѣе дѣятельной постройки собора было приступлено только въ 1885 году, благодаря стараніямъ бывшаго томскаго и семипалатинскаго епископа Владимира (умеръ въ 1897 г.—архіепископомъ Казанскимъ и Свинжскимъ) и потомъ поч. гр. П. В. Михайлова. Самое крупное пожертвованіе на сооруженіе поступило отъ О. Е. Цибульской—150 т. р. Наконецъ, соборъ былъ достроенъ и освѣщенъ въ 1900 году. Это—лучшій каменный храмъ въ Томскѣ. **Преображенская церковь**, носить на званіе *Ярлыковской*, такъ какъ построена изъ средствъ (въ 1868 году) купцовъ Ярлыкова и Королева. **Богоявленская** церковь, одна изъ древнѣйшихъ, построена



Винная монополія.

въ 1785 г., двухъ-этажная. На этомъ мѣстѣ въ началѣ прошлаго столѣтія было кладбище, простиравшееся на значительное пространство. Нѣсколько лѣтъ тому назадъ, при постройки находящагося вблизи церкви зданія полиціи, были найдены гробы съ костями и трупами. Нѣкоторые изъ труповъ хорошо сохранились. Одинъ изъ такихъ мумифицированныхъ труповъ хранятъ въ анатомическомъ музеѣ при Томскомъ университетѣ. **Духосшественная** церковь,—построена въ 1788 г. **Троицкая единовѣрческая**—церковь старообрядцевъ, присоединившихся къ православію на правахъ единовѣрія, — построена въ 1844 году. Эта церковь приведена въ хорошее состояніе, благодаря неутомимой дѣятельности ея вѣнчанаго священника о. П. Васильова, служащаго при ней около 25-ти лѣтъ. Кромѣ церквей, въ Томскѣ еще 4 часовни: 1) Во имя Иверской Божіей Матери, — построена въ 1854 г. по образцу Иверской часовни въ Москвѣ; здѣсь икона Иверской Божіей Матери—точная копія находившейся въ Москвѣ; томичи особенно почитаютъ эту икону и часто принимаютъ къ себѣ (о желаніи принять икону слѣдуетъ заявлять за день эконому архіерейскаго дома), 2) у Дальняго ключа (названіе мѣстности, гдѣ есть ключъ), у подножья горы „Каштакъ“: въ этой часовнѣ старинный крестъ; 3) у Ближняго ключа (жѣст. и ключъ), по Подгорной ул., и 4) надъ ключами университетскаго водопровода.

Изъ иновѣрныхъ церквей въ городѣ: лютеранская кирка во имя св. Маріи, католическій костель во имя Покрова Пресвятой Богородицы, 3 еврейскихъ синагоги,

— состоятъ въ вѣдѣніи еврейскаго духовнаго правленія, имѣющаго одной изъ главныхъ цѣлей оказывать матеріальную помощь немощнымъ евреямъ, и 1 магометанская мечеть, при которой существуетъ татарское училище для дѣтей (обучаются чтенію по татарски, письму и арифметикѣ) и взрослыхъ, изучающихъ Коранъ для подготовленія въ муллы. (Испытаніе же въ зчаніи производится имъ въ Уфѣ и Оренбургѣ, гдѣ имѣеть резиденцію муфтіи— высшее магометанское духовное лицо). Есть еще магометанское училище. Кладбище 5, въ томъ числѣ для переселенцевъ, около Черемошинской пристани.

По состоянію учебно-воспитательнаго дѣла и въ особенности по положенію начального образованія. Томскъ занимаетъ видное мѣсто среди другихъ городовъ Сибири.

Здѣсь одинъ учащійся приходится на 24 человѣка— процентъ, не встрѣчающійся даже въ иныхъ центральныхъ мѣстностяхъ Россіи.

Главное мѣсто среди многочисленныхъ учебныхъ заведеній города занимаетъ, конечно, первый и единственный въ Сибири— Императорскій Томскій Университетъ. Университетъ открытъ въ 1888 году въ составѣ одного медицинскаго факультета и въ настоящее время далъ уже шесть выпусковъ врачей. Кромѣ того, съ 1898 года учрежденъ при университетѣ и юридическій факультетъ, не менѣе необходимый для Сибири, чѣмъ и медицинскій. Съ введеніемъ въ Сибири судебныхъ уставовъ 1864 г. въ лицахъ съ юридическимъ образованіемъ здѣсь ощущается положительный недостатокъ. При университетѣ находится прекраснѣйшая бібліотека, съ массою бібліографическихъ рѣдкостей и роскошныхъ изданій, открытая по субботамъ для посторонней публики. Остальные учрежденія университета: кабинеты и музеи я, между прочимъ, составленный трудами перваго попечителя Западно-Сибирскаго учебнаго округа В. М. Флоринскаго (теперь покойнаго) интереснѣйшій археологическій музей, доступны, однако, постороннимъ только съ особаго каждый разъ разрѣшенія завѣдывающихъ ими.

При университетѣ находятся клиники: терапевтическая, акушерская, хирургическая, дерматологическая, офтальмологическая и дѣтскихъ болѣзней. Клиники открыты для больныхъ съ 1 сентября по 1 мая, съ платой по 7 р. въ мѣсяцъ. Отдѣльные комнаты отдаются съ платой по 50 рублей ежемѣсячно.

Въ 1903 г. на 1-хъ курсахъ университета было 154 студента (96 на медиц. и 58 на юридич.) и 12 вольнослушателей. Приводимъ свѣдѣнія, во что обошелся университету къ 1 января 1901 г. каждый выпущенный имъ юристъ и медикъ.

Въ теченіе отчетнаго года университетъ израсходовалъ на разныя свои нужды 500,523 р.; слѣдовательно, на каждого изъ 540 студентовъ израсходовано болѣе 930 р.; если же принять во вниманіе, что отчетный годъ далъ 55 врачей и 43 юристовъ (тѣхъ и другихъ держало экзаменъ и прослушало университетскій курсъ больше), то каждый юристъ и врачъ стоитъ казнѣ

въ истекшемъ году 5,107, а за 4 года на образованіе юриста израсходовано 20,428 и на врача—30,642 р.

Кромѣ университета, въ Томскѣ еще слѣдующія учебныя заведенія: технологическій институтъ, открытый лишь 6 декабря 1900 г. съ 4-мя отдѣленіями. мужская и женская 8-ми классныя гимназіи, коммерческое училище, учительскій институтъ, техническое училище, открытое въ 1896 году, реальное. духовная семинарія, духовныя училища—мужское и женское, лютеранское училище, желѣзнодорожное училище. 42 городскихъ приходскихъ (изъ нихъ 7--женскихъ), ремесленное братьевъ Королевыхъ, двѣ воскресныя школы, женская руководѣльная, повивальная (съ родильнымъ приютомъ), Томскій повивальный институтъ и ветеринарно-фельдшерская школа; татарское, еврейское и нѣсколько



Технологическій институтъ въ Томскѣ.
(Institut technologique à Tomsk)

частныхъ училищъ и школъ. Всѣхъ учебныхъ заведеній въ Томскѣ болѣе 75 Въ 1901 г. число учащихся въ нихъ было 4,630 м. п и 2972 ж. п.

Изъ ученыхъ, музыкальныхъ и проч. учреждений отмѣтимъ: Общество естествоиспытателей и врачей при университетѣ, юридическое общество, фотографическое. защиты женщинъ общество „Асли“, Общество правильной охоты, отдѣленіе Императорскаго Русскаго Музыкальнаго общества (членскій взносъ 10 р. въ годъ), Общество любителей драматическаго искусства (дастъ спектакли въ теченіе зимы); Общество земледѣльческихъ колоній и ремесленныхъ приютовъ, Томское отдѣленіе Императорскаго Московскаго общества сельскаго хозяйства, общество физическаго развитія населенія, вольное пожарное общество, общество охотниковъ конскаго бѣга (взносъ ежегодно 10 р.), отдѣлъ Россійскаго общества покровительства животнымъ (учрежденъ въ 1899 г.); отдѣленіе Палестинскаго общества, отдѣлъ общ. ревнителей русск. Историческаго Просвѣщенія въ память Императора Александра III; общество устройства сельскихъ библіотекъ; общество потребителей, общество взаимной помощи женщинъ; общество борьбы противъ раскола св. Дмитрія Ростовскаго, и друг. Значительное число благотворительныхъ обществъ и нѣсколько дѣтскихъ приютовъ. Клубъ—общественное собраніе;—входъ въ него, кромѣ вольныхъ маскарардовъ, по рекомендаціи членовъ. Годовой членскій взносъ 10 руб. Коммерческое собраніе (клубъ при обществѣ приказчиковъ); членскій взносъ 6 руб. въ годъ.

Театръ Е. И. Королена,—каменный большой. Приспособленія къ сценѣ есть и въ зданіи народной бесплатной библіотеки, и въ обществ. собраніи—большомъ роскошномъ зданіи. 1 частная библіотека—П. И. Макушина и городская библіотека

Въ Томскѣ также основаны *церковно-приходскія попечительства*. До вступленія въ началѣ 1891 г. преосвященнаго Макарія на томскую кафедру, въ Томской губерніи не было ни одного церковно-приходскаго попечительства, за исключеніемъ Улалинскаго (въ вѣдѣніи начальника Алтайской миссіи).

Первымъ образовано попечительство при Духосошестввенской церкви г. Томска 24 сентября 1891 года. Послѣ того въ теченіе года образовалось еще 6 попечительствъ, при церквахъ: Христорождественской 1 октября 1891 года, Богоявленской 17 марта 1892 года, Преображенской 29 марта, Воскресенской во второй половинѣ іюля, Знаменской 22 октября и Троице-единовѣрческой 4 ноября.

Всѣ эти попечительства состоятъ подъ предсѣдательствомъ настоятелей церквей. 4 марта 1892 года учреждено еще попечительство при кафедрѣ епископа.

Предсѣдателемъ этого попечительства состоитъ мѣстный епархіальный архіерей.

Попечительства оказали большую помощь для пострадавшихъ во время холерной эпидеміи—денежнымъ и вещественнымъ пособіемъ выздоравливающимъ, а также осиротѣвшимъ семействамъ. Дѣтямъ, родители коихъ умерли отъ холеры, была оказываема тоже всевозможная помощь.

Но особеннаго вниманія заслуживаетъ приходское попечительство при Христорождественской церкви, при которомъ, по инициативѣ преосвященнаго Макарія, открытъ пріютъ „Ясли“. Пріютъ этотъ устроенъ на частныя пожертвованія для дневнаго пребыванія въ немъ дѣтей, родители которыхъ, ходя на работы, не могутъ брать съ собой дѣтей или не имѣютъ у кого оставить ихъ. Открытіе пріюта состоялось 30 мая 1893 года.

Дѣти принимаются въ пріютъ исключительно въ будни. Лѣтомъ съ 5 час. утра до 8 и выдаются обратно родителямъ съ 9 часовъ вечера; въ остальное время года пріемъ и выдача дѣтей сообразуется съ временемъ начала и окончанія дневныхъ работъ. За каждаго принесеннаго въ пріютъ ребенка взимается плата въ день зимой и лѣтомъ 5 коп. Уходъ за дѣтьми и питаніе ихъ произволятся подъ руководствомъ и по указанію врача и подъ наблюденіемъ дамъ сотрудницъ. Пріютъ помѣщается въ собственномъ домѣ. Затѣмъ былъ выработанъ особый уставъ для пріюта „Ясли“, который и утвержденъ Мин. Внутр. Дѣлъ въ ноябрѣ 1902 г. И въ настоящее время образовалось общество „Ясли“, дѣйствующее на основаніи этого устава самостоительно.

Тѣмъ же попечительствомъ, 23 сентября 1893 года, открытъ домъ убѣжища для бездомныхъ лицъ въ зданіи, подаренномъ для этой цѣли вдовою Томскаго купца Ѳ. С. Пастуховой. Домъ убѣжища имѣетъ цѣлью доставить бѣднымъ Христорождественскаго прихода бесплатную квартиру и отопленіе.

При попечительствѣ открыта также школа для дѣвочекъ.

Также болѣе подробно остановимся на томскомъ обществѣ земледѣльческихъ колоній и ремесленныхъ пріютовъ, учрежденномъ въ 1896 году по инициативѣ и стараніями бывшаго Томскаго губернскаго прокурора Альфонса Васильевича Витте (нынѣ предсѣдатель Томскаго Окр. Суда). Цѣль этого общества одна изъ наиболѣе гуманныхъ—содѣйствовать улучшенію участи несовершеннолѣтнихъ обоюбого пола, присужденныхъ къ отлуччъ въ исправительныя заведенія судебными установленіями Томской губерніи и сосѣднихъ съ нею губерній и областей Сибири. Съ этой цѣлью, заботясь о правильномъ физическомъ, нравственномъ и умственномъ воспитаніи означенныхъ лицъ, общество будетъ открывать, по мѣрѣ средствъ, земледѣльскія колоніи и ремесленные пріюты, отдѣльно для одного и другаго пола. Эти заведенія дадутъ воспитанникамъ элементарное образованіе и обучать ихъ практически земледѣлію, садоводству и ремесламъ, съ цѣлью образовать изъ нихъ слѣдующихъ и свѣдущихъ сельскихъ работниковъ и ремесленниковъ и тѣмъ обезпечить имъ въ будущемъ средства къ существованію.

Членомъ общества можетъ быть всякій безъ различія званія и пола. Члены общества раздѣляются; на а) почетныхъ, въ которые набираются лица, оказавшія обществу выдающіяся заслуги или пожертвовавшія одновременно не менѣе 500 руб.,

или обязавшіяся жертвовать ежегодно не менѣе 100 рублей въ теченіе не менѣе 10 лѣтъ; б, дѣйствительныхъ, въ которые избираются лица, содѣйствующія Обществу личными трудами или обязавшіяся вносить ежегодно въ пользу его пять руб., или три рубля за полгода, или внесшія единовременно пятьдесятъ руб.; в) членовъ соревнователей, которымъ можетъ быть всякій, обязавшіяся вносить въ пользу общества не менѣе одного рубля за полгода, двухъ рублей ежегодно; или внесшія двадцать рублей единовременно. Кромя того, членами соревнователями могутъ быть приняты Комитетомъ общества лица, взявшія на себя обязанность безвозмездно содѣйствовать обществу личнымъ трудомъ, напримѣръ — въ дѣлѣ прискавія мѣстъ освобождаемымъ изъ его заведеній питомцевъ. Въ этомъ случаѣ члены соревнователя освобождаются отъ вышеозначенныхъ денежныхъ износковъ. Членами также считаются входящіе въ составъ Комитета, кромя 6 избранныхъ членовъ которыми управляется общество, предсѣдатель томскаго окружнаго суда, прокуроръ, губернский



Университетъ въ Томскѣ.
(Université à Tomsk).

тюремный инспекторъ, духовное лицо, по избранію епархіальнаго архіерея. Въ настоящее время об—вомъ открытъ уже и функционируетъ пріютъ для малолѣтнихъ преступниковъ. Помѣщается близъ Томска.

Существуютъ и два ночлежныхъ пріюта: одинъ въ чертѣ города, основанъ на средства торговаго дома „Евграфъ Кухтеринъ и сыновья“; другой на пристани — въ 5 верстахъ отъ г. Томска, только на лѣтнее время.

Ежегодно на пароходной пристани, съ открытія навигаціи, стекается немалый людъ для заработковъ, по выгрузкѣ и нагрузкѣ товаровъ, и за немѣнѣемъ помѣщеній — всѣ эти бѣдняки имѣли пристанище, частью въ шалашахъ, частью въ землянкахъ и даже просто подъ кустами. Чтобъ дать пріютъ этимъ бѣднякамъ, и возникла мысль объ устройствѣ ночлежнаго дома. Въ 1893 году, по предложенію бывшаго томскаго полиціймейстера М. И. Соколовскаго, парохолчки выстроили около пристани, на свой счетъ, для ночлежнаго пріюта деревянный баракъ съ варами.

При пріютѣ устроена для тѣхъ же рабочихъ даровая чайная. Какъ ночлегомъ, такъ и чаемъ пользуются бесплатно какъ рабочіе, такъ частью — и переселенцы.

Изъ благотворительныхъ обществъ заслуживаетъ особаго вниманія *Общество попеченія о начальномъ образованіи въ г. Томскѣ*. Мысль объ учрежденіи общества попеченія о начальномъ образованіи принадлежитъ бывшему предсѣдателю городской училищной комиссіи Петру Ивановичу Макушину. Выработанный г. Макушинымъ уставъ общества утвержденъ Министромъ Внутреннихъ Дѣлъ 29 апрѣля

1882 г. и 27 июля того же года были открыты дѣйствія этого перваго въ Сибири школьнаго общества. Первымъ предѣдателемъ общества былъ избранъ П. И. Макушинъ. Цѣли общества: 1) содѣйствовать матеріальными средствами городскому общественному управленію въ улучшеніи положенія приходскихъ городскихъ училищъ; 2) помогать бѣдѣйшимъ и способнымъ ученикамъ и ученицамъ приходскихъ городскихъ школъ, а по окончаніи ими курса училищъ доставлять способы къ продолженію ученія въ тожнихъ среднихъ учебныхъ заведеніяхъ; 3) оказывать пособіе лицамъ съ особенною пользою обучавшимъ въ городскихъ школахъ, и, наконецъ, 4) оказывать пособіе лицамъ, которыя съ разрѣшенія начальства откроютъ и будутъ содержать частныя первоначальныя школы. Общество составляется изъ лицъ обоюгаго пола всѣхъ званій и состояній, безъ различія вѣроисповѣданія. Лица, вступившія въ составъ общества, носятъ названіе: а) члена, б) члена-ревнителя и в) почетнаго члена. Членомъ считается всякій, кто ежегодно вноситъ въ кассу общества одинъ рубль. Лица, внесшія одновременно не менѣе 50 руб., именуются почетными. Ближайшее управленіе дѣлами общества возлагается на совѣтъ, состоящій изъ предѣдателя, двухъ непрѣмныхъ и пяти выборныхъ членовъ.

Самымъ цѣннымъ учрежденіемъ этого Общества является народная бібліотека. Народная бесплатная бібліотека помѣщается въ обширномъ и красивомъ каменномъ двухъ-этажномъ домѣ, выстроенномъ и пожертвованномъ обществу покойнымъ потомственнымъ почетнымъ гражданиномъ С. С. Валгусовымъ. Зданіе имѣетъ прекрасныя въ два свѣта залы, могущія вмѣстятъ до 400 человекъ и служащій для народныхъ воскресныхъ чтеній, устройства спектаклей, концертовъ и т. д. Открытіе бібліотеки состоялось 30 сентября 1884 года; чрезъ годъ бібліотека имѣла уже 440 подписчиковъ и до 1000 названій книгъ. Для бібліотеки утверждены особый уставъ 23 января 1892 года. Въ 1893 году приступлено къ устройству музея прикладныхъ знаній. Мысль объ основаніи музея явилась впервые еще въ 1887 году. Помѣщеніе для музея пристроено къ зданію бесплатной бібліотеки въ 1892 году. Насколько велика симпатія, которую завоевало общество своею дѣятельностью, видно изъ исторіи постройки музея. Приступая къ постройкѣ, совѣтъ общества располагалъ всего 150 руб. Расходы же по постройкѣ достигли, не считая стоимости кирпича, уступленнаго въ разсрочку, до 4036 руб. 83 к. и деньги эти были пожертвованы разными сочувствующими дѣлу лицами.

Также отмѣчаемъ—(*Общество взаимнаго вспоможенія прикажчиковъ*). Общество открыло свои дѣйствія 19 апрѣля 1892 года. Общество имѣетъ цѣлью возможное улучшеніе быта дѣйствительныхъ своихъ членовъ—посредствомъ: а) распостраненія между ними полезныхъ знаній; б) выдачи пособій, ссудъ и постоянныхъ вспоможеній; в) содѣйствія въ присканіи мѣста службы и занятій членамъ общества; г) содѣйствія въ воспитаніи и научномъ образованіи дѣтей, братьевъ и сестеръ недостаточныхъ или умершихъ дѣйствительныхъ членовъ; д) доставленія дѣйствительнымъ членамъ и ихъ семействамъ врачебной помощи; е) призрѣнія престарѣлыхъ и неизлѣчимо больныхъ недостаточныхъ дѣйствительныхъ членовъ и ж) выдачи единовременныхъ пособій и постоянныхъ вспоможеній вдовамъ и сиротамъ умершихъ дѣйствительныхъ членовъ, а также и родителямъ, малолѣтнимъ братьямъ и сестрамъ, бывшимъ на попеченіи покойнаго.

Общество содѣйствія физическому развитію. Первое общее собраніе членовъ этого общества состоялось 3 марта 1896 года.

Возникновеніе его вызвано тѣми же побужденіями, которыми руководились родители, воспитатели, врачи и администраторы въ образованныхъ странахъ, обратившіе, въ теченіе послѣднихъ десятилѣтій, должное вниманіе на постановку физическаго воспитанія дѣтей и на дѣло физическаго развитія вообще. Постоянное и грубое нарушеніе равновѣсія между духовной и тѣлесной сторонами дѣятельности современныхъ людей, со всѣми многообразными дурными послѣдствіями такого поведенія, вообще, послужило толчкомъ къ повсемѣстному почти осужденію этой стороны жизни. Вспомнили и здѣсь постоянно забываемую истину: «здоровая душа въ здоровомъ тѣлѣ»,—и оглянулись на нужды и потребности физическаго здоровья, воспитанія и развитія. Томское общество содѣйствія физическому развитію постановило, поэтому, себѣ задачею способствовать цѣлесообразными мѣрами правильному

физическому развитію подростѣющихъ поколѣній и укрѣпленію физическаго здоровья взрослыхъ.

Нынѣ общество уже имѣеть: купальню, монастырскую площадку для подвижныхъ игръ и воскресенскую площадку; лѣтомъ устраиваются колоніи для физически отсталыхъ дѣтей; зимой катки. Дѣлами общества заведуетъ Совѣтъ.

Общество потребителей. Паёвъ 10 рублей.

Учреждено Общество взаимнаго страхованія отъ огня.

Организована въ Томскѣ и помощь переселенцамъ. Начало ея возникаетъ съ 1883 года, когда былъ учрежденъ въ Томскѣ комитетъ для оказанія пособій переселенцамъ.

Число переселенцевъ, водворившихся въ сѣверныхъ округахъ Томской губерніи, въ 1898 г. выражалось цифрою 8533 души обоого пола, которые составляли 1367 семей. Кромѣ того, 3307 семей было водворено въ Алтайскомъ горномъ округѣ, на земляхъ кабинета Его Величества, такъ что число всѣхъ переселенцевъ, водворившихся въ Томской губерніи въ 1897 году составило 30604 души обоого пола.



Архіерейскій домъ въ г. Томскѣ.
(Palais de l'Archevêque à Tomsk).

По сравненію съ 1896 г. число переселенцевъ менѣе только на 126 душъ. Изъ 3307 семей, водворенныхъ въ Алтайскомъ округѣ, 1270 семей поселились на новыхъ участкахъ и 2037 семей къ обществамъ старожилловъ Заботы мѣстной администраціи были направлены на удовлетвореніе насущныхъ нуждъ переселенцевъ, а именно: на возможно скорое размѣщеніе ихъ на избранныхъ или участкахъ, воспособленіе нуждающимся по устройству ими хозяйства, на устройство церквей и школъ, на скорѣйшее учрежденіе изъ вновь образованныхъ поселковъ самостоятельныхъ сельскихъ обществъ и пр.

На основаніи Высочайше утвержденныхъ 5 іюня 1894 г. и 15 марта 1896 г. временныхъ правилъ, переселенцамъ выдавались пособія на домообзаведеніе, на посъвъ и продовольствіе и на устройство здоровыхъ жилищъ. Первоначальныя ссуды, согласно циркулярнаго распоряженія переселенческаго Управленія М. В. Д. отъ 25 января 1897 г., выдавались, при самомъ водвореніи, крестьянскими чиновниками въ размѣрѣ 30 рублей и, кромѣ того, многимъ выдавались дополнительныя ссуды въ общемъ не свыше 100 рублей на переселенческую семью. Врачебно-продовольственная помощь по прежнему была организована не только по линіи желѣзной дороги, но и по водянымъ и грунтовымъ путямъ, ведущимъ къ переселенческимъ участкамъ.

Вслѣдствіе распоряженія Мин. Внут. Дѣлъ отъ 8 апрѣля 1896 года за №№ 5879 и 6656, въ Томскѣ и Маріинскѣ были открыты склады для снабженія переселенцевъ земледѣльческими орудіями. Склады эти находятся въ вѣдѣніи Министерства Земледѣлія и Государственныхъ Имуществъ и завѣдуеть ими правительственный агрономъ. Кромѣ того, въ селахъ Каргатѣ и Татаркѣ, Каинскаго уѣзда, имѣются большіе склады лѣса, изъ которыхъ выдается переселенцамъ лѣсъ на домоустройство.

О ростѣ новыхъ переселенческихъ поселковъ можно составить понятіе по одному тому, что съ 1 января 1896 года было отведено для водворенія переселенцевъ 289 новыхъ участковъ, а въ теченіе 1897 года 180 участковъ были заселены уже сплоя и въ нихъ образованы самостоятельныя общества, а остальные участки заселяются по мѣрѣ прибытія переселенцевъ. Независимо отъ этого въ 1897 г. было вновь образовано 62 переселенческихъ участка и большая часть изъ нихъ также заселена съ образованіемъ новыхъ сельскихъ обществъ. Вновь образованныя переселенческіе поселки по вѣдѣнію виду и благоустройству не только не уступаютъ селеніямъ старожиловъ, но во многихъ отношеніяхъ превосходятъ послѣдніе правильностію построекъ, шириною и примизною улицъ. Менѣе привлекательный видъ имѣли переселенческіе поселки въ Каинскомъ уѣздѣ, вслѣдствіе неимѣнія и совершеннаго отсутствія по близости строеваго лѣса.

Во вновь образованныхъ переселенческихъ поселкахъ Томскаго, Маріинскаго и Каинскаго округовъ на средства фонда имени Императора Александра III уже кончены постройкою и освящены 4 церкви и вновь сооружается 23 церкви. Кромѣ того, предполагено приступить къ постройкѣ въ тѣхъ-же уѣздахъ еще 21 церкви.

Одновременно съ постройкою церквей въ новыхъ поселкахъ строятся для обученія дѣтей переселенцевъ и школы.

Въ 1899 г. основанъ близъ Томска пріютъ для переселенческихъ дѣтей стараніями бывшаго начальника Томской губ. А. А. Ломачевского, (нынѣ военнаго губернатора Тургайской обл.).

Съ 1893 года, кромѣ переселенческой станціи въ г. Томскѣ, устроены на пути движенія переселенцевъ нѣсколько врачебно-продовольственныхъ пріютовъ. Такъ 6 пріютовъ на Оби—въ с. Тымскомъ (на границѣ съ Тобольскою губ.), г. Нарымѣ, с. Колпашевѣ, с. Берскомъ и г. Барнаулѣ; 4 въ западной части Томской губ., по дорогѣ въ Барнаульскій уѣзд., с. Назаровѣ, Спасскомъ, Юдинѣ и 4—на востокъ отъ г. Томска; изъ числа послѣднихъ 3 по Иркутскому тракту—въ с. Колыонѣ, г. Маріинскѣ и с. Итатскомъ и одинъ на границѣ съ Енисейскою губ.—въ с. Барандатѣ.

Съ 1895 г. учреждены въ Томской губ. 7 сельскихъ лечебницъ и въ с. Богородскомъ Томскаго уѣзда имѣется богадѣльня, учрежденная въ 1867 году на 10 кроватей по приговору сельскаго схода, въ память спасенія отъ угрожавшей опасности императора Александра II 4 апрѣля 1866 года, и наименована Александровскою.

Переселенческое движеніе въ жизни Сибирской окраины, безъ сомнѣнія, играетъ видную роль. Вслѣдствіе этого какъ правительству, такъ и обществу стараются пойти на встрѣчу переселенческому дѣлу, принимая всѣ мѣры къ тому, чтобы оно было поставлено на болѣе или менѣе правильныхъ, раціональныхъ началахъ.

Съ проведеніемъ великаго Сибирскаго рельсоваго пути переселенческой вопросъ, однако, вступилъ въ новую фазу, рѣзко измѣнившую первоначальную его постановку. Передача высшаго наблюденія за дѣломъ переселеній Комитету Сибирской желѣзной дороги, необходимо обусловила возможность разрѣшенія переселенческаго вопроса на самыхъ широкихъ началахъ. И дѣйствительно: отпускавшаяся ранѣе на заготовленіе участковъ для переселенцевъ сумма—40000 р. сразу была увеличена Комитетомъ до 230000 р., а затѣмъ постепенно доведена до 650000 р.; въ замѣнъ ассигновавшихся на воспособленіе переселенцамъ 20 тысячъ

руб. Сибирскій Комитетъ на однѣ только переселенческія станціи и врачебно-продовольственную помощь въ пути началъ расходовать ежегодно въ среднемъ около 500000 р., а на выдачу новоселамъ ссудъ почти 1 1/2 мил. руб. вмѣстѣ съ тѣмъ и самое переселеніе, получило иной характеръ: тогда какъ въ прежнее время переселеніе представляло собою безпорядочное, съ крайне преувеличенными надеждами на возможность быстро и легкаго устройства на новыхъ мѣстахъ, движеніе крестьянскихъ семей въ Сибирь, въ значительной мѣрѣ безсознательное, но почти всегда разорительное для нихъ, въ настоящее время оно является болѣе обдуманнѣмъ и организованнымъ, предварительно посылаются ходоки, а уже за ними слѣдуютъ потомъ семьи.

Въ 1901 г. переселенческое движеніе, вообще уменьшившееся въ Сибири, и въ Томской губерніи, по сравненію съ предшествовавшимъ годомъ, уменьшилось на 3088 душъ, причемъ выборъ переселяющимся участковъ по прежнему совершался чрезъ ходоковъ, которые являлись преимущественно отъ своихъ семей, благодаря чему таковой оказывался болѣе внимательнымъ и осмотрительнымъ.

Въ 1901 г. въ губерніи водворено переселенцевъ 6209 душъ муж. пола вмѣсто 9297 душъ прошлаго года. Кромѣ того, зачислено было изъ свободныхъ душевыхъ надѣловъ за ходоками 23296 долей, тогда какъ въ минувшемъ году число таковыхъ равнялось 21776. Къ 1902 году осталось свободныхъ долей на участкахъ 3054.

Сокращеніе числа новыхъ переселенцевъ въ губернію слѣдуетъ отнести къ неурожаю, постигшему колонизаціонную полосу края и вызвавшему правительственное распоряженіе о временномъ ограниченіи переселеній; распоряженіе это послѣдовало въ январѣ мѣсяцѣ 1901 года и заключалось въ томъ, что должностнымъ лицамъ, выдающимъ переселенцамъ проходныя свидѣтельства, вмѣнено было въ обязанность: „употребить свое вліяніе на населеніе, дабы разными совѣтами временно удержать на родинѣ тѣхъ крестьянъ, для которыхъ переселеніе въ этомъ именно году не составляетъ неотложной необходимости“.

Одною изъ главнѣйшихъ заботъ администраціи, завѣдывающей переселенческимъ дѣломъ, было обезпеченіе малоимущимъ переселенцамъ скорѣйшаго устройства хозяйства на новыхъ мѣстахъ. Немедленная, вслѣдъ за водвореніемъ, выдача крестьянскими начальниками переселенцамъ первоначальныхъ ссудъ безъ испрошенія разрѣшенія Губернскаго Управленія и своевременное ассигнованіе Переселенческимъ Управленіемъ потребныхъ кредитовъ на пособія, обусловливали быстрое удовлетвореніе неотложныхъ нуждъ переселенческихъ семей и содѣй-

ствсвали скорѣйшему ихъ домообзаводству, избавляя отъ задолженности старожиламъ. Наиболѣе нуждающимся и многочисленнымъ переселенческимъ семьямъ, лишеннымъ возможности имѣть необходимый заработокъ, выдавались дополнительныя ссуды на домообзаводство, посѣвъ и продовольствіе.

На постройку жилыхъ помѣщеній и службъ переселенцы, помимо денежныхъ ссудъ, получали безвозмездно строевой лѣсъ изъ казенныхъ дачъ.

Денежныхъ ссудъ переселенцамъ въ 1901 году выдано 181372 руб. 68 коп. (въ томъ числѣ на устройство здоровыхъ жилищъ 10373 руб.).

Переселенческое Управленіе, кромѣ того, устраивало цѣлый рядъ врачебно-продовольственныхъ пунктовъ какъ по линіи желѣзной дороги, такъ и по воднымъ путямъ, ведущимъ къ переселенческимъ участкамъ; здѣсь открываются столовыя, въ которыхъ переселенцы получаютъ горячую пищу, строятся больницы и бараки. Въ видахъ облегченія новоселамъ приобрѣтенія въ Сибири болѣе усовершенствованныхъ сельско-хозяйственныхъ орудій и сѣмянъ хорошаго качества, отпускаются Переселенческимъ Управленіемъ особыя средства, на которыя въ нѣкоторыхъ мѣстностяхъ устраиваются склады указанныхъ предметовъ. Затѣмъ, устраиваются въ поселкахъ церкви, школы и почтовыя учрежденія.

Къ заботамъ о возможно лучшемъ устройствѣ быта переселенцевъ слѣдуетъ также отнести: а) попеченіе объ устройствѣ въ переселенческихъ поселкахъ, на счетъ особыхъ ассигнованій изъ фонда вспомогательныхъ предпріятій Сибирской желѣзной дороги, хлѣбозапасныхъ магазиновъ; б) проведеніе на тѣ же средства колесныхъ дорогъ и устройство мостовъ, переправъ и гатей, въ видахъ наиболее удобнаго сообщенія вновь возникающихъ поселеній съ ближайшими населенными пунктами; в) устройство въ переселенческихъ поселкахъ колодцевъ; г) отпускъ особыхъ денежныхъ пособій на устройство въ поселкахъ мукомольныхъ мельницъ.

Въ 1901 году въ Томской губерніи образовано изъ переселенческихъ поселковъ 36 самостоятельныхъ сельскихъ обществъ; вновь же образовано 36 переселенческихъ поселковъ.

Что касается обратнаго движенія переселенцевъ на родину, то въ данномъ случаѣ слѣдуетъ различать двѣ категоріи возвращающихся: 1) — ходоки и 2) — переселяющіеся съ семьями. Возвращеніе на родину ходоковъ весьма понятно, такъ какъ оно вытекаетъ изъ самаго понятія ходочества. Относительно же обратнаго движенія переселившихся въ Сибирь съ семьями необходимо замѣтить, что такое время за послѣднее время значительно увеличилось, что объясняется, во 1-хъ, неурожаемъ, постигшимъ нѣкоторыя мѣст-

ности въ теченіе двухъ лѣтъ сряду и въ значительной степени поколебавшимъ у новоселовъ увѣренность въ возможности прочнаго устройства на новыхъ мѣстахъ, и, во 2-хъ, отводомъ въ настоящее время переселенческихъ участковъ, вмѣсто прежнихъ степныхъ, въ мѣстностяхъ таежныхъ-урманныхъ, требующихъ со стороны переселенцевъ большихъ затратъ труда и средствъ, чтобы сдѣлать ихъ удобными для хлѣбопашества.

Въ 1901 г во вновь образованныхъ переселенческихъ поселкахъ продолжали строиться на средства фонда имени Императора Александра III церкви, изъ которыхъ 8 были окончены и освящены.



Иамской переулочъ въ г. Томскѣ.
(Vue de la ville de Tomsk.—Rue Iamskoi pereoulok).

Переселенцы, водворенные въ Томской губерніи въ 1901 году, прибыли изъ слѣдующихъ губерній:

Витебской	1130	Курской	399
Вологодской	7	Кутавской	62
Вятской	20	Кубанской об.	8
Вяленской	429	Лифляндской	111
Волынской	451	Мянской	171
Воронежской	18	Могилевской	838
Екатеринославской	39	Оренбургской	2
Гродненской	98	Орловской	89
Иркутской	11	Пензенской	61
Казанской	46	Пермской	13
Калужской	47	Полтавской	260
Кіевской	60	Псковской	20
Ковенской	43	Подольской	10
Костромской	23	Саратовской	7
Курляндской	12	Самарской	7

Смоленской	470	Уфимской	2
Симбирской	26	Харьковской	62
Тверской	95	Херсонской	31
Тамбовской	79	Черниговской	841
Тобольской	21	Эстляндской	21
Томской	58		
Тульской	13		
		Итого	6209

Въ 1901 году размѣръ переселенческаго движенія въ Сибирѣ опредѣлился цифрою 128131 чел., въ томъ числѣ собственно переселенцевъ 91639, ходоковъ 24529 и крестьянъ, отправившихся на разработки 8963. Первое мѣсто по количеству переселившихся въ 1901 г. принадлежитъ Полтавской губ., изъ которой выселились 14899 чел.; далѣе слѣдуетъ Черниговская губ., давшая 11115 переселенцевъ; наименьшее количество переселенцевъ дали губерніи: Ярославская, Московская, Петербургская, Новгородская и Привислянскія. За 1901 годъ прошло обратно въ предѣлы Европейской Россіи: переселенцевъ 31330, ходоковъ 18019 и крестьянъ съ заработковъ—5884, а всего 55233. Изъ общаго количества обратныхъ ходоковъ 4372 зачислили за собою душевыя доли на переселенческихъ участкахъ или приобрѣли отъ старожильческихъ обществъ пріемные приговоры, остальные же 13647 чел. вернулись безъ положительныхъ результатовъ. Если общая цифра переселенцевъ изъ Европейской Россіи въ отчетномъ году и сократилась, то въ отдѣльных мѣстахъ ея, наоборотъ, замѣчалось усиленное движеніе; особеннаго вниманія въ этомъ отношеніи заслуживаютъ западныя нечерноземныя губерніи, а также южныя степныя. Отличительную особенность переселенческаго движенія 1901 года составляло относительно большее участіе въ немъ крестьянъ нечерноземной полосы. До 1895 года выходцы изъ шести западныхъ губерній составляли менѣе 1% въ общей массѣ сибирскихъ переселенцевъ; въ 1898 г. ихъ насчитывалось уже около 15% въ отчетномъ же году только изъ пяти губерній Западнаго Края вышло почти 20% общаго количества переселенцевъ и 18% ходоковъ. Приблизительно въ такихъ же размѣрахъ увеличилось движеніе переселенцевъ и въ прилегающихъ къ Западному Краю (съ сѣвера) Псковской и Смоленской губ. Въ 1901 году намѣтился еще другой новый районъ усиленнаго переселенческаго движенія — именно на югѣ и юго-западѣ Европейской Россіи, до послѣдняго же времени число выселеній изъ Юго-Западнаго края и Новороссіи было крайне ограниченнымъ.

Въ теченіе восьмилѣтняго періода—съ 1894 г. по 1901 г. черезъ г.г. Челябинскъ и Тюмень прошло въ Сибирь слѣдующее количество переселенцевъ: въ 1894 г.—72612 чел.; въ 1895 г.—108209 ч.; въ 1896 г.—202302 ч.; въ 1897 г.—86575 ч.; въ 1898 г.—205645 ч.; въ 1899 г.—222981 ч.; въ 1900 г.—219263 чел. и въ 1901 г.—128131 чел. Общее число переселившихся за этотъ періодъ времени выражается цифрою 1245818 человекъ, тогда какъ за восьмилѣтіе съ 1875 г. по 1882 г. переселенцевъ прошло въ Сибирь только 327652 человекъ.

Въ **Томскѣ** существуютъ слѣдующія періодическія изданія: „Сибирскій Вѣстникъ“ (выходитъ ежедневно, кромѣ понедѣльниковъ и дней слѣдующихъ за праздниками), „Сибирская Жизнь“ (тоже), „Томскія Губернскія вѣдомости“, „Томскія Епархіальныя вѣдомости“, „Вѣстникъ Золотопромышленности“, „Записки Общества естествоиспытателей и врачей“, „Университетскія Извѣстія“, „Циркуляры по Западно-Сибирскому округу“, „Сибирскій Наблюдатель“ 12 книжекъ въ годъ, на русскомъ и франц. языкахъ (Цѣна 4 р. въ годъ). „Вѣстникъ Сибирской желѣзной дороги“, еженедѣльно. Цѣна для служащ. 1 руб. и остальныхъ

3 руб. 50 коп. безъ перес. и дост. (безъ предварит. цензуры), и „Извѣстія Томскаго городского обществен. управленія“, еженедѣльно. Цѣна 3 руб., съ перес. 4 руб. Подъ редакціей городского головы А. И. Макушина.

Фабричная и заводская дѣятельность въ Томскѣ развита мало. Въ 1901 г., по даннымъ Всеподданнѣйшаго отчета томскаго губернатора, въ городѣ было заводовъ и фабрикъ 295 съ общей суммой производства свыше 1857119 р. при 2191 рабочихъ.

Кромѣ того, разрабатываются каменно-угольн. копи. На разработывавшихся въ 1901 году каменноугольныхъ копияхъ, расположенныхъ вблизи станціи „Судженка“ Сибирской желѣзной дороги, добыто каменнаго угля 8041885 п., въ томъ числѣ 4691885 п. добыто на Васильевской и Алчедатской копияхъ Михельсона, 100000 п. на Макарьевской копи Лебединскаго товарищества и на Макарьевской копи Лебединскаго товарищества и 3250000 п. на Анжерской казенной копи, состоящей въ завѣдываніи Управленія Сибирской желѣзной дороги; кромѣ того 21 куб. саж. каменнаго угля добыто на Александро-Невской каменноугольной копи Юдалевичей, расположенной въ Мариинскомъ уѣздѣ. На всѣхъ этихъ копияхъ было рабочихъ до 1093 человекъ. Большинство рабочихъ пользуются жилыми помѣщеніями, принадлежащими владѣльцамъ копей и лишь немногіе имѣютъ свои бараки. На копияхъ Михельсона имѣется больница съ постояннымъ врачомъ и фельдшерницей (она же акушерка), врачебная помощь оказывается рабочимъ бесплатно.

Уголь съ принадлежащихъ частнымъ лицамъ копей (кромѣ Александро-Невской) сбывается исключительно на Сибирскую желѣзную дорогу по 8¹/₂ к. пудъ на мѣстѣ, мелкій же уголь (штыбъ) по 5 к. пудъ. Уголь съ Александро-Невской копи употребляется на дѣйствіе мельницы владѣльцевъ копи и частію для кузнечной работы. Всего въ Сибири въ 1901 г. добыто угля 1790000 п., а во всей Азіатской Россіи—до 25 мил. п.

Во всей-же губерніи считалось 9661 фабрикъ и заводовъ съ 15814 рабочихъ и съ суммой производства на 6111744 р.

Имѣются отдѣленія Гсударственнаго, Сибирскаго Торговаго и Русскаго для внѣшней торговли банковъ. Общественный Сибирскій банкъ и томское общество взаимнаго кредита. Городской ломбардъ. Есть водолѣчебница и нѣсколько частныхъ лечебницъ. Съ 1901 г. учреждена биржа и биржевой комитетъ, председателемъ котораго избранъ Ин. Ев. Кухтеринъ. Открытъ въ апрѣлѣ 1903 г. приютъ для бездомныхъ и нищихъ дѣтей въ

память 10-лѣтія со дня посѣщенія Томска Государемъ Николаемъ Александровичемъ.

Въ городѣ двѣ гостинницы съ номерами „Европа“ и „Россія“. Цѣны номеровъ отъ 1 р. 50 к. въ сутки. Обѣды 50 к. (изъ 2-хъ блюдъ), 75 к. (изъ 3-хъ), 1 р. (изъ 4-хъ). При гостинницахъ телефоны. Въ гостинницѣ „Европѣ“ и „Россіи“ отдѣльные кабинеты, а въ первой есть піанино и оркестріонъ. Получаются мѣстные и столичные газеты.

Многіе предпочитаютъ останавливаться въ мебелированныхъ комнатахъ или постоянныхъ дворахъ, которыхъ въ Томскѣ значительное число. Цѣна помѣщенія съ содержаніемъ отъ 1 руб. 50 коп.—1 руб. 75 коп. съ челоѵка въ сутки. Есть трактиры и кухмистерская. Отмѣтимъ мебелированныя комнаты—„Сибирь“, Свѣтловой, Самохвалова и друг.

Домовые извозчики за съвозъ багажа съ пристани берутъ, обыкновенно, 50 коп.: таксы для нихъ не установлено. Съ желѣзнодорожн. станціи „Меженниовки“ (бывшей „Степановки“) и туда изъ города таксы не установлено.—обыкновенная же плата 70—75 коп. за конецъ. Для легковыхъ-же извозчиковъ установлена думой такса.

Въ Томскѣ существуютъ телефоны и устроено электрическое освѣщеніе. Предполагается устройство водопровода и трамвая. Электричествомъ освѣщаются нѣкоторыя улицы, театр, университетъ и многія частныя зданія и торговныя помѣщенія. Плата за пользованіе телефономъ 75 р. въ годъ. Плата производится почтовому учрежденію въ два срока—1 января и 1 іюля (для взноса дается 10 дней граціи). Улицы Томска являются болынымъ мѣстомъ этого города. Онѣ, особенно въ дальнихъ частяхъ, не отличается исправностью и почти во всякое время года изобилуютъ неровностями—ухабами, ямками. Осенью-же и весной, когда бываютъ дожди и растаиваетъ снѣгъ, нѣкоторыя улицы обращаются въ клоаки грязи; такъ что бывають затруднительны и ходьба, и проѣздъ въ экипажахъ. Были случаи, что въ нѣкоторыхъ мѣстахъ (на Болотѣ, напр) осенью вянули лошади и люди, такъ что выбраться могли только при посторонней помощи. Квартиры въ городѣ невѣроятно дороги и мало удобны; часто къ тому же холодны; съ теплыми ватеръ-кловзетами—очень не многія. Водопровода пока нѣтъ и жителямъ во время разлива рѣкъ приходится пить мутную, неприятную на вкусъ воду. Ключей мало и воды изъ нихъ для всѣхъ не хватаетъ. Впрочемъ, устройство водопровода въ принципѣ уже рѣшено думой и на потребные расходы на это разрѣшено проиязвести заемъ въ 500 тыс. руб.

Въ Томскѣ въ зимніе сезоны фигурируютъ въ театрѣ Королева постоянныя труппы. Часто въ Томскъ пріѣзжаютъ труппы циркистовъ. Въ зданіи бесплатной библиотеки даются общедоступные спектакли кружкомъ любителей драматическаго искусства. Кроме того, зимой даются два раза въ недѣлю маскарады въ театрѣ и въ обоихъ клубахъ; въ обществ. собран также спектакли и концерты. Въ Томскѣ, вообще, пріѣзжаетъ не мало концертныхъ, пѣвцовъ, музыкантовъ и т. п. Есть баталіонъ мѣстныхъ войскъ, военный госпиталь съ церковью, большой садъ при лагеряхъ. Губернская тюрьма, исправительное арестантское отдѣленіе. При всѣхъ тюрьмахъ есть больницы и церкви. Строится также домъ въ память знаменитаго писателя Н. В. Гоголя.

Любопытному путешественнику советуемъ также посѣтить келію (Монастырская ул., д. Чистяковой), пользовавшагося глубокимъ почтеніемъ при жизни, отшельника старца Θεодора Кузьмича, извѣстнаго въ Сибири аскетической жизнью.

Въ Томскѣ бываетъ ярмарка Рождественская, съ 15 декабря до 15 января; но обороты ея незначительны и она не производитъ никакого замѣтнаго вліянія на городскую жизнь. Лѣтомъ многіе изъ томичей проживають на дачахъ, собственныхъ

и наемныхъ у крестьянъ, въ окрестныхъ Томску деревняхъ и мѣстностяхъ. Изъ нихъ укажемъ: *Степановку*—въ 5 в. отъ города; *Басандайку* (мѣстность, принадлежащая городу, гдѣ городомъ построено нѣсколько дачъ, отдаваемыхъ въ наймы частнымъ лицамъ)—въ 8-ми верстахъ отъ города; дер. *Заварзино* Спасской вол.—10 в.; дер. *Амикину*—въ 9 в.; д. *Протопопово*—въ 18 в. и др. Цѣна дачъ колеблется отъ 30 р. (2—3 комнаты) до 105 руб. (6 комнатъ). Никакихъ ресторановъ въ дачныхъ мѣстностяхъ нѣтъ. Есть мелочныя лавки съ очень ограниченнымъ выборомъ товара и питейныя заведенія. Провизію приходится покупать въ городѣ. Дачныя мѣстности расположены близъ лѣсовъ—пихты, кедра и др. и могутъ способствовать укрѣпленію здоровья. Въ самомъ городѣ есть нѣсколько садовъ: Городской садъ, Приказа общественнаго призрѣнія, садъ Дистлера и „Алтай“—собственность г.г. Быховскаго и Ложникова. Послѣдній садъ самый большой. Въ немъ есть открытая сцена и лѣтомъ, обыкновенно, она снимается частными предпринимателями



Видъ Томской скаковой бесѣдки.

(Vue du pavillon de course aux chevaux à Tomsk)

въ аренду отъ владѣльцевъ и въ немъ устраиваются вечернія гулянья, даются иногда спектакли также заѣзжими труппами; иногда появляются хоры арфистокъ и т. п. Въ саду съиваетъ буфетъ и кухня. Входъ въ садъ во время гуляній 20—25к. съ человѣка.

Построена также, по почину издателя „Путеводителя“, открытая сцена въ дер. Заварзиной; на ней ставятся въ лѣтнее время спектакли съ участіемъ любителей. Цѣны за мѣста отъ 5 и 10 коп. 5% со сбора поступаетъ въ пользу школы въ дер. Заварзиной.

Хорошими мѣстами для прогулки въ лѣтнее время являются *Песчанья озера*,—мѣста въ бору, за верхнимъ перевозомъ р. Томи и за рѣчкой Курьей и Кисловкой, въ 10—12 в. отъ города. Тамъ лѣса и рядъ небольшихъ озеръ. Перечъ озерами—тѣнистыя лужайки, гдѣ располагаются любители такихъ прогулокъ и проводятъ часто въ праздники цѣлые дни, запасаясь съ собою провизіей и самоварами для питья чая. Переправа черезъ рѣчку Томъ на паромѣхъ. Плата въ конецъ съ одной лошади въ экипажѣ 12 к., съ двухъ лошадей—24 к., съ лошади въ простой телѣгѣ 6 к.

Томскій уѣздъ. Со включеніемъ Нарымскаго края и г. Колывани занимаетъ пространство въ 266,168 кв в. Въ немъ 15 волостей и 24 инородныхъ управы и 595 населенныхъ мѣстъ. Населенія 139912 м. п. и 135577 жен. п. Завятіе жителей хлѣбопашество, отхожіе промыслы, пчеловодство (по свѣдѣн. 1895 г. было 2889 пчеловодовъ, съ числомъ колодокъ 97,139; по свѣдѣн. же за 1901 г. уже было 2980 пчелов. и 193080 кол.; ремес.—щепное (364 челов.), шерстобитное (около 750 чел.) и др. Всѣхъ заводовъ считалось въ 1902 г. 300 съ 1322 рабочими и суммой произв. ства болѣе 740 тысячъ рублей. Ярмарокъ 5—въ сс. Богородскомъ 2 (*Ивановская* и *Михайловская*) съ 24 іюня по 1 іюля и съ 8 по 23 ноября: Николаевскомъ (*Никольская*) съ 4 по 18 декабря и въ Парабельскомъ, Тымскомъ и Васюганскомъ по ярмарки въ заштатныхъ городахъ, входящихъ въ районъ томскаго уѣзда,—въ Колывани (*Екатерининская*) съ 24 ноября по 9 декабря и Нарымѣ—съ 1 мая по 29 іюня. Сумма привоза на всѣхъ яхъ (включая и Томскую) отъ 250 т. до 270 т. р., а сбыта отъ 180 до 195 т. р. Достопримѣчательности въ уѣздѣ: въ церкви с. Семилужнаго, въ 25 в. отъ Томска, икона св. Николая Чудотворца, чтимая томичами: явилась она 7 іюня 1702 г. въ дер. Крестининой солдатскому сыну Рожневу. Ежегодно 8 мая она приносится въ Томскъ.

Въ настоящее время встрѣча происходитъ у пороховаго погреба, что за пересыльной тюрьмой. При встрѣчѣ присутствуетъ, обыкновенно, томскій архипастырь, все городское духовенство, мѣстныя войска и масса народа. Большинство православныхъ жителей ходятъ встрѣчать св. икону къ „Кресту“. Тамъ, на 9 верстѣ отъ города, по Иркутскому тракту, находится въ небольшомъ садикѣ нащная часовня, въ которой водруженъ св. Крестъ. Часовня эта обновлена лѣтомъ 1895 года на средства томскаго купца А. Е. Кухтерина.

Икона Божіей Матери Одигитріи, письма XVII столѣтія, въ селѣ Богородскомъ, въ 60 верстахъ отъ Томска. О ней существуетъ такое преданіе: На томъ мѣстѣ, гдѣ нынѣ расположено с. Богородское, былъ въ XVII стол. густой лѣсъ. Татары охотники часто слышали здѣсь звонъ церковныхъ колоколовъ. Въ срединѣ XVII вѣка выходцами изъ Томска на этомъ мѣстѣ былъ построенъ заселокъ, жители котораго также слышали благовѣсть и звонъ колоколовъ, въ виду чего рѣшили поставить у себя часовню въ честь Божіей Матери Одигитріи и послали заказать икону въ Тобольскъ, къ славившемуся иконописаніемъ священнику о. Василию, который написалъ заказанный образъ. Когда икону везли къ мѣсту назначенія, по р. Оби, то около Сургута поднялась сильная буря; не было никакой надежды на спасеніе. Плывшіе пали передъ св. иконою и со слезами просили Богоматерь о спасеніи ихъ. Буря стихла и образъ благополучно привезли въ селеніе и назвали послѣднее въ честь иконы Богородскимъ. Ежегодно 21 мая икона приносится въ Томскъ. Икона Нерукотворенный образъ Христа Спасителя въ с. Спаскомъ, въ 15 верстахъ отъ Томска. Тоже ежегодно приносится въ Томскъ.

Въ Томскѣ съ 1897 года ежегодно бываетъ съѣздъ золото-промышленниковъ. Засѣданія его происходятъ въ зданіи, занимаемомъ золотосплавочной Томскаго горнаго управленія.

Всѣхъ учебныхъ заведеній въ Томской губерніи въ 1902 г. считалось 1402; изъ нихъ на города приходилось 115 и 1287 на уѣзды. Число учащихся было 63369 (46332 м. п. и 19037 ж. п.). Жителей въ губ. къ 1 января 1902 г. считалось 2182833 (1107113 м. п. и 1075720 ж. п.). По сравненію съ 1901 г. увеличилось на 62559. Изъ этого переселеніе дало 6209 д. об. п.

Томскъ—Барнаулъ.

(Водный путь).

НАЗВАНІЯ.	Вереть отъ сел. до сел.		НАЗВАНІЯ.	Вереть отъ сел. до сел.	
	Версты.	Версты.		Версты.	Версты.
с. Иглаковское	15	15	с. Тула	10	438
д Орлова	25	40	д. Бородина и Желтина.	6	444
д. Козюлина	8	48	д. Атаманова	4	448
д. Пушкарева	3	51	д. Луговая	6	453
Устье р. Томи	9	60	д. Понкина	10	463
д. Брагина	7	67	с. Красный Яръ	15	478
д. Бузунакова	13	80	д. Ересная	10	488
д. Борокъ	9	89	с. Ордычское	15	503
д. Кулманы	4	63	д. Каменка	2	505
с. Богородское	7	100	д. Елбы	8	513
с. Саргатъ	8	108	д. Хмѣлевка	5	518
д. Канаева	4	112	д. Кырза и Абрамина	10	528
с. Кирѣвское	18	130	д. Чингисъ и Спирино	15	543
д. Кожевникова	18	148	д. Милованова	5	547
д. Уртамская	12	160	д. Малитина	8	555
д. Каштакъ	10	170	д. Соколова	8	563
д. Воронова	8	178	д. Дресвянка	17	580
д. Круглякова	18	196	с. Камень	8	588
д. Бибѣева	18	214	д. Аллакъ	15	603
д. Батурина	15	229	д. Тараданова	15	618
д. Камешокъ	12	241	д. Малышевка	9	627
д. Ташара	15	256	д. Каменка	12	639
с. Дубровино	15	271	с. Малышевское	15	654
д. Бѣлая Глинка	10	281	с. Сузунъ большой	20	674
д. Почта	15	296	с. Сузунъ малый	20	694
д. Оры	5	301	с. Мерецкое	25	719
д. Усть-Чаусъ	19	311	с. Устьчутская Кучукъ	15	734
д. Мачисыши	25	336	с. Шелаболиха	10	744
с. Кривошековское б.	25	361	с. Шадра	5	749
д. Иня	3	364	с. Боровикова	12	761
с. Кривошековское мал.	7	371	с. Елунина	15	776
д. Камешокъ	3	374	с. Телеустская	20	796
д. Пурцева	12	386	с. Подгорная	8	804
д. Чомы	2	388	с. Устье р. Чумышь	10	814
с. Берекое	10	393	с. Барсукова	8	822
д. Ельновка	8	406	с. Космала	5	827
д. Сосновка	4	410	с. Лога	15	842
д. Мельтшия	5	415	с. Космала	12	854
д. Гуселепова	13	428	г. Барнаулъ	40	894

Барнаулъ—Бійскъ.

(Водный путь).

НАЗВАНІЯ.	Версть отъ сел. до сел.	Версты	НАЗВАНІЯ	Версть отъ сел. до сел.	Версты.
Барнаулъ	—	—	Пристань	15	—
Калманка	60	—	Быстрый истокъ	75	—
Легостаевка	—	—	Катунка	50	—
Бѣлова	40	—	Бійскъ	25	280
Вяткина	15	—			

Барнаулъ—уѣздный городъ Томской губ., на лѣвомъ берегу Обя, при впаденіи въ нее рѣчки Барнаулки,—лежитъ подѣ 53°20' с. ш. и 101°28' в. д. Основаніе его слѣдуетъ отнести къ 1738 г. Первоначально на томъ мѣстѣ, гдѣ теперь городъ, была построена деревня Акинфіемъ Никитичемъ Демидовымъ, положившимъ начало горной промышленности на Алтаѣ. Здѣсь имъ же въ слѣдующемъ 1739 г. учрежденъ заводъ, начавшій работать съ 1744 г. и названный Демидовымъ *Барнаулскимъ*. Въ 1771 г. Барнаулъ переименованъ въ городъ и сдѣланъ главнымъ мѣстомъ управленія горными заводами; въ 1822 году назначенъ окружнымъ городомъ Томской губ. Въ Барнаулѣ теперь имѣется горный музей, достойный посѣщенія каждаго туриста; 8 православныхъ церквей, 1 протестантская кирка, 10 учебныхъ заведеній, —въ томъ числѣ реальное училище, духовное училище, женская гимназія; городское 2-хъ классное, 2 церковно-приходскихъ школы, 2 библіотеки, 2 аптеки, 1 аптекарскій магазинъ, обсерваторія и памятникъ основателю города—А. Н. Демидову, 2 клуба (общественное собраніе и Алтайское собраніе). Въ Барнаулѣ находится главное управленіе Алтайскаго округа. Почта, телеграфъ. Существуетъ общество любителей изслѣдованія Алтая, издающее время отъ времени свои труды. Издаются г. Ребровымъ ежедневно Телеграммы Рос. Тел. аген., съ отдѣломъ объявленій и справокъ, и издавался журналъ „Сѣверное пчеловодство“, 8 разъ въ годъ. Кромѣ того, въ городѣ слѣдующія благотворительныя учрежденія.

Маріинскій дѣтскій пріютъ вѣдомства Императрицы Маріи, Благотворительное общество, богадѣльня Алтайскаго горнаго вѣдомства, на 70 кроватей, содержится на счетъ Кабинета Его Величества; Александровская богадѣльня, мѣстный комитетъ Россійскаго Общества Краснаго Креста. При комитетѣ существовала больница на 12 кроватей; но закрылась по недостатку средствъ въ 1898 году. На содержаніе ея выдавалось пособие изъ городскихъ суммъ. Въ 1889 году комитетъ учредилъ общину сестеръ милосердія. Общество попеченія о начальномъ обра-

зованиі въ г. Барнаулъ. Цѣли его тѣ-же, что и у общества попеченія о начальномъ образованіи въ Томскѣ. Общество содержитъ 2 школы и съ 1885 г. открыта обществомъ бесплатная народно-школьная библиотечка, а также книжный складъ. Есть также *кружокъ любителей музыки* и основанъ отдѣлъ общ. покров. животнымъ. Въ собраніи — сцена, гдѣ ставятся спектакли любителями и прѣзжающими на время труппами. Жителей въ Барнаулѣ 29,403 (м. п. 15,122, ж. п. 14,286), домовъ 2894, квартиръ 4806. Городская общественная библиотечка съ кабинетомъ для чтенія. Есть извозчики, гостиница и меблированныя комнаты. Барнаулъ прежде, по справедливости, считался однимъ изъ лучшихъ городовъ Западной Сибири— „Уголокъ Петербурга“, какъ его называли одно время. Теперь Барнаулъ худѣетъ— особенно съ тѣхъ поръ, какъ переведено въ Томскъ горное управленіе и золото-сплавочная лабораторія. Число фабрикъ и заводовъ 113 съ суммой пронаводства 237650 рублей. Есть народный домъ, открытый 17 декабря 1900 г., съ большимъ заломъ и сценой для театр. представленій.



Г. Барнаулъ.—Улица „Московскій проспектъ“.
(Vue de la ville Barnaoule.—Rue Moskovsky).

Здѣсь находится могила Н. М. Ядринцева, скончавшагося 7 іюня 1894 г. Н. М. Ядринцевъ родился 1842 года въ Омскѣ. Это былъ одинъ изъ выдающихся русскихъ писателей и основатель газеты „Восточное Обозрѣніе“, издающуюся до сихъ поръ (въ Иркутскѣ).

Онъ вѣрилъ въ богатое будущее своей дорогой родины— и съ этой вѣрой и почилъ.. На могилѣ его поставленъ памятникъ. Памятникъ изготовленъ изъ мелкозернистаго гранита и представляетъ собою саркофагъ, на верхней сторонѣ котораго лежитъ золоченая пальмовая вѣтвь. Надъ саркофагомъ съ восточной стороны поднимается колонна, имѣющая спереди и сзади

плоскую поверхность. На передней сторонѣ ея сверху золотая надпись: „Николай Михайловичъ Ядринцевъ“. Немного ниже, на выдавшемся изъ колонны постаментѣ, поставленъ бронзовый бюстъ покойнаго, работы К. М. Сибирякова. Еще ниже, на золотомъ фонѣ рельефная надпись: „Сибиряки—писателю-публицисту Сибири“, а затѣмъ годъ рожденія и смерти Ядринцева: 1842—1894. Съ правой стороны памятника на колоннѣ золоченый вѣнокъ, а внизу саркофага надпись золотыми буквами: „Сибирь, какъ колонія“, „Восточное Обзорѣніе, 1882—1888“. Съ лѣвой стороны: золоченый вѣнокъ и внизу надпись: „Русская община въ тюрьмѣ и ссылкѣ“, „Сибирскіе инородцы“. На задней сторонѣ сверху рельефный гранитный крестъ, а значительно ниже надпись золотыми буквами слѣдующаго содержанія (изъ Омурскаго):

Желалъ-бы я, чтобъ въ нѣдра дорогія
Мой прахъ ты приняла, родимая земля:
Лежать въ чужой землѣ,
Гдѣ люди всѣ чужіе,
Гдѣ чуждыя кругомъ раскинуты поля,
Я не могу...

Мы даемъ въ „Путеводителѣ“ видъ воздвигнутаго Н. М. памятника.

Въ Барнаулѣ бывають 2 ярмарки съ 14 сентября по 1 октября (*Крестовоздвиженская*) и съ 21 ноября по 6 декабря (*Введенская*). Обороты второй доходятъ до 50 тыс. р. Главные предметы сбыта: масло, жировые товары, сало, кожи, кудель, сѣмя.

Изъ магазиновъ въ Барнаулѣ отмѣтимъ: И. Ф. Смирнова, мануфактурн. парфюмер, готовая обувь, книги и пр.; В. Д. Сухова—тоже и погребъ вод. и иностр. винъ; торгоа. дома Второва; А. Я. Куратова, шубн. и пимокатное заведеніе; админ. Жернакова, разн. мануф. и товаровъ - хлѣбное дѣло и парохолство, А. И. Колокольниковова, свѣчи и мыло собств. завода; Е. Г. Морозовой—мануфакт.; галант.; колон.; Бодунова крупчатка (у него же кирпичный заводъ) и проч. Изъ заводовъ укажемъ: И. К. Платонова винокурен. и Ю. А. Прангъ содовой заводъ (основанъ въ 1864 г. —первый въ Россіи,—выдѣлываетъ кристаллическую и кальцинированную соду).

Изъ мѣстностей, лежащихъ на пути между Томскомъ и Барнауломъ, отмѣтимъ: с. *Дубровино* или *Дубровное*, гдѣ есть почтовое отдѣленіе; с. *Берское*, большое торговое, болѣе 2400 жителей, Барнаульскаго уѣзда, расположено на правомъ высокомъ берегу Оби, въ 30 верст. отъ желѣзной дороги. Около него тянется сосновый боръ. Расположено оно, вообще, среди земледѣльческаго района, оно лишено почти всякихъ промышленныхъ производствъ. Въ селѣ есть школы: церковно-приходскія и грамоты, сельское училище, недавно учреждено ремесленное; бесплатная народная читальня, почтово-телеграфная контора, парходная пристань (при слияніи р.р. Берди и Оби), почтовая станція, аптека, 2 винныхъ склада и торговныя лавки; съ 8 по 18 ноября бываетъ Махайловская ярмарка. Проведеніе желѣзной дороги, въ виду значительнаго торговаго значенія села Берскаго, повліяло на его ростъ. Но въ тоже время жители его стали испытывать большую нужду въ мастерахъ по столярному и слесарному ремесламъ. Кромѣ того, эти мастера принесуть несомнѣнную пользу



Барнаулъ — Памятникъ на могилѣ Н. М. Ядринцева,
умершаго 7 іюня 1894 г.

(Ville de Barnaoule.—Le monument sur la tombe de N. M. Iadrintzeff,
très connu dans la littérature Sibérienne).

земледѣлю, такъ какъ при наличности знающихъ и опытныхъ ремесленниковъ население будетъ имѣть возможность болѣе интенсивнымъ способомъ обрабатывать землю при помощи сельско-хозяйственныхъ машинъ и орудій. Школы же обезпечать составъ работниковъ, знающихъ ремонтъ этихъ орудій и машинъ.

Въ Берскомъ есть нѣсколько лавокъ разныхъ товаровъ. Зимой путь въ Берское черезъ Ново-Николаевскъ, с. **Красный Яръ**,—адѣсь церковь, училище; с. **Камень**, большое торговое, болѣе 5000 жит., почта и телеграфъ, церкви, училище.

Барнаульскій уѣздъ. Занимаетъ пространство въ 114512 кв. вер. и раздѣляется р. Обью на двѣ части, Сѣверо-восточная (правый берегъ Оби) представляетъ равнину и холмистую мѣстность между Алтаемъ *) и Салаирскимъ краемъ. Здѣсь много рѣкъ и рѣчекъ. На границахъ Бійскаго и Томскаго уѣз. пески, покрытые сосновыми борами. На лѣвомъ бер. Оби юго-западн. часть уѣзда—составляетъ *Кулундинскую* степь, изобилующую прѣсными и солеными озерами. Изъ нѣкоторыхъ добывается значительное количество соли (иногда до 4-хъ милліоновъ пудовъ). Есть озера, содержащія глауберову соль (заводъ Пранга, о которомъ упомянуто выше, выдѣлываетъ изъ нея соды отъ 25 до 35 т. п. въ годъ). Большинство населенія **)—русскіе; инородцы-татары—составляютъ не болѣе 1½ всѣхъ жителей; всѣхъ жителей 292104 м. п. и 293240 ж. п. Населен. мѣстъ русскихъ 671, инородч. 9 и 1 инор. управа. Нынѣ въ Барн. уѣздъ направляется много переселенцевъ изъ Россіи. Во всю Томскую губ.рнію переселилось въ 1892 г. 34,435 д. об. пола, въ 1893 г.—29076, 1894 г. 17,460, 1895 г.—23317 и въ 1897 г. 30664 д. об. п. Семька же не играла въ приростѣ населенія замѣтной роли. Ссылныхъ за 5 лѣтъ съ 1890 по 1894 г. прибыло 6656 д. об. пола, что на населеніе свыше 1½ милліона составило ничтожный процентъ.

Въ **Барнаульскомъ** уѣздѣ всѣхъ заводовъ и фабрикъ 2120 съ оборотомъ 724804 р. при 3301 рабочихъ. Нѣсколько ярмарокъ и торжковъ. Главные изъ нихъ: въ с. Сузунскомъ съ 6 по 21 декабря (*Никольская*), въ с. Крутихинскомъ—большое, торговое съ 21 ноября по 2 декабря (*Введенская*), и съ 18 по 21 юля (*Ивановская*), въ с. Берскомъ съ 17 по 24 октября (*Андреевская*); затѣмъ ярмарки въ селахъ: Мелѣдскомъ съ 1 по 8 ноября (*Досмодемынская*), Кулундинскомъ съ 8 по 23 ноября, Николаевскомъ съ 13 по 20 ноября (*Иоанно-Златоустовская*) Кочковскомъ съ 14 по 2 ноября (*Филипповская*), Карасукскомъ съ 26 октября по 2 ноября (*Дмитріевская*), Анисимовскомъ съ 26 октября по 8 ноября, Боровскомъ на тоже время. Усть Волчихъ съ 22 до 29 октября, въ Хабаровскомъ съ 1 по 8 ноября, Ординскомъ съ 26 октября по 1 ноября и торжокъ, продолжающійся 3 дня, начиная съ Троицына дня, Лялинскомъ съ 1 по 8 октября, Благодатскомъ съ 8 по 12 ноября, Черно-Курьинскомъ—2 ярмарки съ 24 юня по 1 юля и съ 14 по 11 ноября и Маслянскомъ съ 14 по 30 юня Сумма привоза на нихъ въ 1896

*) *Алтай*—по китайски Кунштанъ, т. е. золотая гора,—сѣверный гребень центрально-азиатскаго нагорья на русско-китайской границѣ. Средняя высота Алтайскихъ горъ 1600 метровъ, снѣговая линія—въ 2150 метр.; остроконечія, конусы и пирамиды достигаютъ 3,000 метр. Почти въ среднѣ Алтайскихъ горъ находится озеро Телецкое по красотѣ своихъ береговъ оно имѣетъ Альпійскій видъ. Телецкое озеро лежитъ на высотѣ 1,580 фут.; длина его до 60 верстъ, ширина отъ 2 до 8 верстъ, глубина достигаетъ до 900 фут. Окружающія его горы покрыты разнородною растительностью съ выдающимися скалами; на нѣкоторыхъ изъ нихъ лежатъ вѣчныя снѣга,—напримѣръ, на Алтынъ-туа (Таулокъ). Въ Алтай лѣсной поясъ достигаетъ до 6,500 ф. высоты, а граница снѣговъ до 8,600 ф.

**) Всего въ Томской губ. инородцевъ 40 т.; раскольниковъ свыше 90 т. Изъ нихъ въ Барн. уѣзд. до 30 т. раскольниковъ. Сектанты, преимущественно, принадлежатъ къ безпопощиѣ и австрійскому согласію; въ меньшинствѣ—есть странники, духоборцы, субботники въ Меріинск. уѣз.), „не наши“ и др. Всѣхъ раскольничьихъ молитв. домовъ и часовень въ Томской губ. до 100. Безпоповщинскихъ наставниковъ болѣе 200, „духовныхъ“ лицъ австрійскаго согласія до 80 (въ томъ числѣ 1, носящій титулъ „епископа Сибирскаго“ (изъ крестьянъ).

году простиралась до 1,980,000 р., а сбыта—до 932,000 р. Въ городѣ и уѣздѣ также производство шубъ и полушубковъ изъ овчинъ. Ихъ носятъ по всей Сибири и за предѣлами ея и онѣ извѣстны подъ названіемъ *барнаулокъ*. Въ уѣздѣ 6 приемныхъ покоевъ, 3 врача, 24 фельдшера и 13 повивальныхъ бабокъ. Занятіе населенія земледѣліе, овцеводство. Въ 1895 г. было 2336 пчеловодовъ, имѣвшихъ до 72,440 ульевъ; а въ 1902 г.—уже мейѣе—2137 пчелов. и 46387 колодокъ. Здѣсь съется много разнаго рода хлѣбовъ.

Бійскъ,—уѣздный городъ Томской губерніи, лежитъ подъ $52^{\circ}35'$ с. ш. и $102^{\circ}56'$ в. д., на 699 фут. абсолютной высоты. Находится на р. Бій, недалеко отъ слиянія ея съ р. Катунью,



Барнауль.—Пристань на р. Оби посѣ лелохода.

(Ville de Barnaoule.—Vue de port sur la rivière d'Obi après débâcle).

и расположенъ по обѣ стороны, при чемъ большая часть его на правомъ нагорномъ берегу ея. Бійскъ первоначально съ 1700 г. былъ деревнею; затѣмъ, въ 1709 году тутъ была построена крѣпость, которая въ 1782 г. была переименована въ окруж. гор. Кольванской области. Въ 1797 г. городъ былъ упраздненъ, но въ 1806 г. сдѣланъ снова уѣзднымъ Томской губ. Въ 1822 году Бійскъ былъ обращенъ въ село, а въ окружный городъ возведено село Бѣлоглазовское подъ именемъ *Чарыша*. Въ 1827 году Бійскъ, однако, опять былъ сдѣланъ уѣзд. гор., каковымъ остается и до сихъ поръ. По переписи въ Бійскѣ 17206 жителей, изъ нихъ м. п. 8588, ж. п. 8618 и 2304 дома, изъ нихъ каменныхъ 35. Жители занимаются: разведеніемъ табака въ огородахъ, ското-

водствомъ и торговлею. Мѣстная торговля состоитъ въ поставкѣ хлѣба на золотые промыслы. Развита также мѣновая торговля съ китайскими подданными и съ алтайскими калмыками. У послѣднихъ бійскіе купцы вымѣниваютъ пушныхъ звѣрей и въ особенности—бѣлку и бурундуковъ на хлѣбъ и табакъ. Отмѣтимъ также торговлю маральими рогами, изъ которыхъ китайцы добываютъ возбуждающее лѣкарство. Кромѣ того, въ Бійскѣ нѣсколько заводовъ—винокуренныхъ, салотопенныхъ и кожевенныхъ (всѣхъ до 83 съ суммой ежегоднаго производства на 115,417 т. р). Здѣсь находится 8 церквей (въ томъ числѣ 2 домовыхъ, архіерейская и тюремная), женская прогимназія, миссіонерское 6-ти классное училище, 7 низшихъ школъ, почтово-телеграфная контора, частная публичная библіотека, общество любителей драматическаго искусства и благотворительное общество, основанное въ 1888 г.; при немъ бесплатная амбулаторная лѣчебница. Также имѣется городская больница на 25 кроватей, построенная и содержавшаяся на средства купца А. В. Соколова. Больница была открыта въ 1876 году. Въ 1894 году Соколовъ умеръ, завѣщавъ въ пользу больницы 25000 р. 1 аптека, 3 врача, 2 фельдшера, 1 лѣкарск. ученикъ и 4 повивальныхъ бабки.

Въ городѣ имѣетъ мѣстопробываніе викарный епископъ Томской епархіи (нынѣ Макарій) и при немъ—управленіе Алтайской миссіи.

Есть клубъ (общественное собраніе) и 1 гостинница, очень плохая. Прїѣзжіе большею частью останавливаются у того, кто приметъ. Въ 5 в. отъ города—вверхъ по теченію р. Біи—женская монашеская община, основанная въ 1813 году, при этой общинѣ церковь.

Въ городѣ три ярмарки: 24 ноября, 20 іюня и 14 сентября, Продолжаются по 7 дней. Главные предметы торговли: сало, медъ, масло, кожи, орѣхи, пенька, пушнина, лошади. Въ городѣ нѣсколько магазиновъ,

Бійскій уѣздъ занимаетъ пространство (вмѣстѣ съ Зминогорскимъ,—часть Бійскаго уѣзда, выдѣленная изъ него въ особый уѣздъ по Высочайшему повелѣнію отъ 6 іюля 1894 года) 164,851 кв. в. Жителей 166,825 м. п. и 167217 ж. п. Въ уѣздѣ достойны вниманія: 1) Улалинская женская община, въ 6 в. отъ с. Улалы; учреждена въ 1863 г. Монахини—преимущественно, изъ крещеныхъ инородокъ.

Сестры общины, между прочимъ, занимаются воспитаніемъ и обученіемъ дѣтей, главнымъ образомъ инородческихъ, приготовленіемъ туземокъ—язычницъ къ св. крещенію, уходу за больными въ Улалинской лечебницѣ и пріемомъ странниковъ богомольцевъ, которыхъ довольно много стекается въ общину, въ особенности въ день ея храмоваго праздника (6-го мая). Также сестры занимаются иконописью. 2) Чулышманскій Благовѣщенскій монастырь, на р. Чулышманѣ, недалеко отъ Телецкаго озера, основанный съ миссіонерскою цѣлью въ 1858 г. и 3) мужской едино-

*) Любопытныя свѣдѣнія о расколѣ находятся въ брошюрѣ Д. Н. Бѣликова „Старообрядческій расколъ въ Томской губерніи“. Томскъ, 1894 года. Типографія П. И. Макушина.

вѣрческой монастырь, основанный въ 1860 г. Въ уѣздѣ насчитывается болѣе 30 т. раскольниковъ. Глаголемые „старообрядцы“, раскольники австрійскаго согласія группируются около деревни Выдрихи (въ которой есть у нихъ молельни и гдѣ еще недавно проживалъ ихъ лже епископъ „Сибирскій Методій“). Жители занимаются хлѣбопашествомъ, рыболовствомъ, охотой, ремеслами (въ 1893 г. ремеслами занимались 1545 семей), пчеловодствомъ (въ 1894 г. 10233 человекъ имѣли 116,362 пчелиныхъ колодъ, а въ 1902 г. въ Бійскомъ и Зминогорскомъ уѣздахъ—обоихъ было уже только 9900 пчеловод., но за то—съ 280000 колод., скотоводствомъ, овцеводствомъ, мараловодствомъ и др. Ярмарокъ 8 съ суммою привоза свыше 460 тыс. р., сбыта свыше 260 т. р. Главные предметы сбыта тѣ же, что и на ярмаркахъ Бійска. Врачей 7, фельдшеровъ 16, лѣкарскихъ учениковъ 2 и повивальныхъ бабокъ 8. Заводовъ и фабрикъ 1284 съ суммою производства въ 1005235 р.

Изъ Бійска идетъ, такъ называемый, Чуйскій трактъ до г. Кобдо (въ Монголіи). Торговля съ Западною Монголіей издавна производилась при крайне неблагоприятныхъ условіяхъ, вслѣдствіе неудовлетворительнаго состоянія этого тракта. Но



Барнауль.—Реальное училище
(Ecole professionnelle à Barnaucle).

путь этотъ, являясь кратчайшимъ отъ г. Бійска въ г. Кобдо,—Западную Монголію и внутреннія провинціи Китая Гань су, Шань-си и другія, жогушія представить богатые рынки для нашихъ мануфактурныхъ и фабричныхъ произведеній, идетъ отъ Бійска къ с. Овгудю, далѣе направляется по долинѣ рѣки Чуи и выходятъ на урочище Кошъ-Агачъ, около государственной границы, гдѣ производится перегрузка товаровъ и находятся купеческіе склады; отъ Кошъ-Агача дорога получаетъ два направленія: одна вѣтвь идетъ въ г. Улясутай, а другая въ г. Кобдо, представляющіе собою торговые и административные центры Северо-Западной Монголіи. На разстояніи приблизительно 240 верстъ—отъ Бійска до Онгулая—по Чуйскому тракту воплію возможно колесное движеніе, далѣе же до Кошъ-Агача, гдѣ путь проходитъ свачала долиной рѣки Катуня, а затѣмъ тѣсною р. Чуя, дорога совершенно неудобна для колесной ѣзды, затруднительна для вьючнаго движенія и представляетъ даже извѣстныя опасности; являясь по берегу рѣки, она въ нѣкоторыхъ мѣстахъ проходитъ въ видѣ узкой, необдѣланной тропинки по карнизамъ береговыхъ утесовъ, называемымъ здѣсь „бомами“.

Неудобства Чуйскаго пути издавна уже обращали на себя вниманіе мѣстной администраціи. Такъ въ 1868 г. генераль-губернаторъ Западной Сибири Хрущевъ

входилъ съ ходатайствомъ объ отпускѣ изъ государ. казнач. средствъ на устройство этой дороги; затѣмъ въ 1877 г. генераль-губернаторъ Казнаковъ также поднималъ вопросъ объ устройствѣ колеснаго сообщенія между Бйскомъ и Кошъ-Агачемъ. Позднѣе какъ мѣстные власти, такъ и купечество начали усиленно ходатайствовать объ улучшеніи существующей между Онгудаемъ и Кошъ-Агачемъ тропы и объ устройствѣ въ нѣкоторыхъ мѣстахъ мостовъ для безпрепятственнаго движенія торговыхъ каравановъ отъ китайской границы до г.г. Бйска и Барнаула. Объ улучшеніи существующей между названными пунктами тропы уже давно ходатайствуютъ и мѣстные консулы, заявляя что развитіе торговыхъ сношеній съ Китаемъ невозможно, пока не будетъ упорядоченъ путь между Онгудаемъ и Кошъ-Агачемъ. Всѣ эти ходатайства въ настоящее время увѣчались успѣхомъ: по Высочайше утвержденному въ 19 день декабря 1899 г. Положенію Комитета Сибирской желѣзной дороги определено отпустить 45000 р. на проведеніе вычной тропы между селеніемъ Онгудаемъ и урочищемъ Кошъ-Агачемъ.



Бйскъ.—Успенская улнца.
(Ville de Bisk — Rue Ouspenskaya).

Независимо отъ этого на тотъ же предметъ отпущено Кабинетомъ Его Императорскаго Величества 20000 р. Путь между поселеніемъ Онгудаемъ и урочищемъ Кошъ-Агачемъ, кромѣ торговаго значенія, имѣетъ и государственное, такъ какъ при постоянно прогрессирующемъ развитіи края, необходимо принять мѣры для его обороны, которая невозможна безъ удобныхъ путей сообщенія; далѣе съ устройствомъ Чуйской дороги, на участкѣ отъ Онгудая до русско-китайской границы, нынѣ совершенно неосвоенномъ, могутъ возникнуть русскія поселенія и недостатокъ здѣсь удобныхъ для хлѣбопашества земель можетъ быть возмѣщенъ тѣми работниками, которые доставятъ населенію извозъ товаровъ. Такимъ образомъ государственное значеніе указанной дороги выразится въ томъ, что устройство ея обусловитъ упроченіе русскаго элемента въ этомъ пограничномъ краѣ. Наконецъ, устройство Чуйскаго тракта, облегчивъ и удешевивъ для Бйскаго, Барнаульскаго и Кузнецкаго уѣздовъ торговныя сношенія съ прилегающими пунктами Монголіи, будетъ способствовать экономическому развитію названныхъ уѣздовъ, которые, по своимъ климатическимъ и почвеннымъ условіямъ, а равно естественнымъ производительнымъ силамъ, считаются лучшею и богатою мѣстностью.

Работы по проведенію колеснаго пути отъ села Онгудая до урочища Кошъ-Агача были сданы съ подрядомъ за 60000 р.

Въ 1901 г. путь отъ селенія Онгудая до Терассы вблизи Ерь-Бома 2-го, всего на протяженіи приблизительно 90 верстъ, разработанъ, причѣмъ устроенная на этомъ участкѣ дорога можетъ быть признана вполне удобной и безопасной для проѣзда. Рабочихъ здѣсь было отъ 80 до 158 человекъ, при чемъ ими исполнялись лишь обыкновенныя работы, подрывныя же и порохоострѣльныя работы производились командой саперовъ. Разработанный уже путь имѣетъ въ косогорахъ 5 аршинъ ширины, а на бомахъ—въ каменныхъ скалахъ—отъ 3½ до 4 аршинъ. Нынѣ выяснилось, что для того, чтобы разработать и устроить остальную часть Чуйскаго пути до урочища Кошъ-Агача протяженіемъ около 170 верстъ, точно такимъ же образомъ, какъ устроенъ первый участокъ отъ Онгудая до Ерь-Бома 2-го, т. е. провести вполне удобную колесную дорогу, необходимо дополнительное денежное ассигнованіе, которое, въ зависимости также отъ предполагаемаго измѣненія раннѣ избраннаго направленія пути, съ цѣлью избѣжанія двухъ опасныхъ переправъ чрезъ р. Катувъ, выразилось въ суммѣ 55000 рублей. Бійскіе купцы, ведущіе торговлю съ Монголіей и Китаемъ, согласились внести



Бійскъ.—Архіерейскій домъ.
(Ville de Biisk.—Maison de l'évêque).

10000 руб. на расходы по окончанію колеснаго пути. Остальная вужная сумма тоже ассигнована и работы по сооружецію пути продолжались и въ 1902 г.

Предметами вывоза въ Монголію теперь служатъ: хлопчато-бумажныя ткани, сукно невысокаго достоинства, различныя желѣзныя издѣлія: топоры, лопаты, замки, пилы и т. п. За полученный товаръ монголы расплачиваются преимущественно суркомъ; затѣмъ въ качествѣ мѣховыхъ товаровъ являются: хорекъ, лисица, соболь, мораль, лошади и разныя мелкія шкуры; вывозится изъ Монголіи также верблюжья и баранья шерсть, а равно конскій волосъ.

Водный путь отъ Тобольска до Семипалатинска идетъ мимо городовъ Тары, Омска (описаніе послѣдняго помѣщено въ желѣзно-дорожномъ отдѣлѣ) и Павлодара.

Изъ селеній, встрѣчающихся на этомъ пути, отмѣтимъ: **Ивановское**, въ 10 в. отъ Тобольска при р.р. Иртышъ и Аталыкъ; здѣсь церковь и близъ села женскій Іоанно-Предтеченскій монастырь (основанъ въ 1753 г. и первоначально былъ мужскимъ); въ немъ двѣ пріятельныя иконы: св. Николая, писанная въ 1645 г. и Почаевской Божіей Матері; **Абалакское**, находится на мѣстѣ древняго татарскаго

города *Абаака* *); жителей въ селѣ до 400 душъ об. п.; **Усть-Ишимское**, въ 353 в. отъ Тобольска; жителей до 250; здѣсь пристань, сельская станція, волостное правленіе; бываетъ ежегодно 2 торжка: **Тевризское**, въ 490 в. отъ Тобольска, жителей до 500; здѣсь церковь и школа; **Карташево**, въ 944 в. отъ Тобольска, жителей болѣе 700; здѣсь пристань, церковь и школа; **Серебрянское**, въ 1004 в. отъ Тобольска; жителей до 900; церковь, училище и сельскій запасный магазинъ; **Захламинскій** поселокъ казачьяго войска. Омской станціи Акмолинской обл., въ 8 в. отъ Омска, на берегу Иртыша, жителей до 450, и **Семіарекъ**, въ 192 верст. отъ Семипалатинска, пароходная пристань. Затѣмъ перейдемъ къ описанію попутныхъ городо́въ—Тары и Павлодара и ковечнаго - Семипалатинска.

Тара—уѣздный городъ Тобольской губерніи, одинъ изъ древнѣйшихъ въ Сибири, при устьѣ рѣки Таръ. Былъ основанъ въ 1594 году, по повелѣнію царя Ѳеодора Іоанновича (сына Іоанна IV Грознаго), воеводой княземъ Андреемъ Елецкимъ, на томъ мѣстѣ, гдѣ нынѣ село Усть-Татарское. Послѣ бывшаго въ 1869 г. наводненія городъ перенесенъ на нынѣшнее мѣсто. Первоначально Тара заселялась татарами, плѣнными поляками и литовцами, казаками и московскими стрѣльцами. Съ самаго построенія своего, въ теченіе всего XVII столѣтія, Тара считалась пограничнымъ городомъ съ Джунгаріей и киргизскими кочевьями и имѣла для того времени весьма важное значеніе, какъ стратегическій пунктъ, изъ котораго русскіе предпринимали свои экспедиціи къ предгорьямъ Алтайскаго хребта. Постепенному устройству и увеличенію города способствовали, кромѣ того, и другія обстоятельства, а именно: большая дорога, пролегавшая черезъ Тобольскъ въ дальнюю Сибирь, и завязавшаяся вскорѣ мѣновая торговля съ калмыцкими землями, Бухарією и Ташкентомъ, откуда ежегодно двигались торговые караваны къ берегамъ р. Тары. Ради торговыхъ выгодъ въ Тарѣ начали селиться бухарцы; потомки ихъ и до нынѣ существуютъ въ этомъ краѣ. Въ 1697 году городъ былъ зачисленъ въ вѣдомство Тобольскаго разряда; а затѣмъ, въ 1708 г., при раздѣленіи Россіи на 8 губерній, приписанъ къ Сибирской губ., тогда образованной. Въ 1782 году назначенъ уѣзднымъ городомъ Тобольскаго намѣстничества Тобольской губ., каковымъ остается и до сихъ поръ.

Въ настоящее время Тара расположена на небольшой возвышенности и частью—подъ горой у самаго Иртыша. Жителей въ Тарѣ 7446 д. об. п., (изъ нихъ м. п. 3908, ж. п. 3558. Достопримѣчательностью города считаются посеребренные колокола

*) Около него верстахъ въ 6, такъ называемое, *Кучумово городище*, о которомъ было упоминаемо выше, при описаніи г. Тобольска. Добавимъ теперь еще, что городище находится на высокой прибрежной скалѣ (Алфейской горѣ), при впаденіи въ р. Иртышъ небольшой рѣчки Сибирки. Городъ Искеръ—столица Кучума—былъ окруженъ съ двухъ сторонъ р.р. Иртышемъ и Сибиркой, а съ остальныхъ двухъ—укрѣпленъ тройнымъ валомъ и рвомъ. За Сибиркой видны слѣды могилъ. Сюда собираются въ маѣ и сентябрѣ мѣстные татары и поминаютъ здѣсь своихъ предковъ, жившихъ на Искерѣ.

на одной изъ 6 городскихъ церквей, сооруженные однимъ изъ купцовъ, любителемъ церковнаго благолѣпія.

Недалеко отъ города указываютъ нѣсколько могильныхъ насыпей, происхождение которыхъ слѣдующее:

Послѣ исправленія церковныхъ книгъ патріархомъ Никономъ Тара вдругъ сдѣлалась гнѣздомъ фанатиковъ-раскольниковъ, которые отсюда расходились по всей Сибири. Когда же Петръ Великій обратилъ на Тару свое особенное вниманіе и захотѣлъ искоренить въ ней расколъ, городъ и его окрестности взбунтовались. Бунтъ былъ скоро усмирень и въ 1722 г. послѣдовали



Бѣлсе озеро на Алтаѣ.
(Vue du lac blanc dans l'Altaï).

жестокія казни виновныхъ: однихъ сажали на колъ, другимъ—рубилы головы. Тѣла казненныхъ приверженцевъ древняго благочестія и погребены подъ этими насыпями. Отъ этихъ каръ жители Тары даже получили въ простомъ народѣ прозваніе „коловичей“ *) т. е. сажаемыхъ на колъ, и это прозвище сохраняется за ними и теперь.

Но Тара вскорѣ пріобрѣла и торговое значеніе. Уже съ начала XVII столѣтія въ Тарѣ сосредоточилась почти вся торговля

*) Въ старыя годы, впрочемъ, не одни жители Тары имѣли особое прозвище. Тюменцевъ называли „корчажниками“ (по обширности между ними гончарнаго производства); курганцевъ—„конокрадами“; ишимцевъ—„блинниками“,—такъ какъ въ просторѣчій „стряпать блины“—означаетъ поддѣлывать кредитные билеты, и въ этомъ преступленіи чаще попадались въ Ишимскомъ округѣ; турянцева—„самосадочниками“—отъ производства тайнаго винокуренья въ тайгахъ.

съ калмыцкими землями, Бухарой и Кокандским ханствомъ. Бухарцы первые изъ-средне-азіатск. народовъ начали селиться въ ней. Изъ этого города часто въ первой половинѣ прошлаго столѣтія снаряжались военныя экспедиціи въ Среднюю Азію и отправлялись посольства къ тамошнимъ владѣтелямъ. Въ настоящее время предметами отпускной торговли города служатъ частію продукты скотоводства — кожи, сало, коровье масло, частію же предметы, добываемые на охотѣ — птица, перо, звѣринныя шкуры. Отпускаемые продукты слѣдуютъ, главнымъ образомъ, на извѣстную Никольскую ярмарку въ Ишимъ, а также въ Ирбитъ. Предметы привозной торговли въ частности тѣже, что и въ большинствѣ городовъ, т. е. хлѣбъ, мануфактурные, колониальные и галантерейные товары. Изъ ремеслъ болѣе всего развито кузнечное; издѣлія тарскихъ кузнецовъ расходятся по всему округу.

Въ городѣ есть общественный банкъ. Церквей 6, каменная, 1 мечеть, женская 5-ти классная прогимназія, уѣздное 3-хъ классное училище, учрежденное въ 1817 г., приходское Спаское 3-хъ классное, открытое 1841 г.: приходское одноклассное, церковно-приходская 3-хъ классная школа; магометанское училище, 1 типографія, 2 фотографіи, 1 аптека; городская больница и больница при тюрьмѣ; 2 врача, 2 фельдшера и 1 повивальная бабка, городской ломбардъ. Есть магазины. Благотворительныя учрежденія: *Домъ призрѣнія бѣдныхъ*, откр. въ 1882 г.; *Сиротителный домъ коммерціи совѣтника Якова Андреевича Нильчикова*, на 50 человекъ призрѣваемыхъ сиротъ обоего пола; обучаютъ въ домѣ грамотѣ и ремесламъ: *ночлежный домъ для сѣлянъ*, открытый въ 1890 г. Также есть городская общественная бібліотека (къ 1 января 1898 г., въ ней было книгъ 1595 томовъ) и клубъ (общественное собраніе — членскій взносъ 6 р. въ годъ). Въ Тарѣ телеграфъ. Гостиницъ нѣтъ, есть заѣчные дома. Город. доходовъ въ 1900 г. было 24313 р. 23 к., расх. — столько-же; фабрикъ и завод. 26 при 133 рабоч. съ произвол. на 126750 р.

Въ городѣ 3 ярмарки: *Тихвинская* съ 24 по 27 іюня; *Рождественская* съ 8 по 11 декабря и *Екатерининская* съ 22 по 28 ноября. Общій оборотъ на ярмаркахъ до 55 тысячъ р. Главные предметы сбыта: масло коровье, сало, дичь, пухъ и лошади. Заводовъ въ городѣ: 8 кожевенныхъ, 1 винокуренный 6 салотопенныхъ, 2 овчинодѣлательныхъ, 7 кирпичныхъ. Есть водяная мельница и кузницы.

Тарскій уѣздъ занимаетъ пространство въ 71,542 кв. в; жителей въ немъ по свѣдѣніямъ 1900 г. было 179254 ч. (м. 89797; ж. 89457; а по переписи 1897 г. 161,491 душъ об. пола. Населенныхъ мѣстъ: русскихъ 217, инородческихъ 55. Рѣкою Иртышемъ и притокомъ его Тарой дѣлится на двѣ части — сѣверную и южную. Довольно ровная низменная поверхность уѣзда представляетъ незначительную покатость съ юго-востока къ сѣверо-западу; только въ сѣверной части его находится небольшая возвышенность, составляющая водораздѣлъ между притоками Оби и Иртыша. Непрерывный лѣсъ или урманъ наполняетъ почти все пространство между рѣкою Иртышемъ и сѣв. границей уѣзда, оставляя свободной только до 50 верстъ широкую полосу внутри урмана, которая тянется отъ восточной границы Тобольскаго уѣзда до сѣверо-восточной границы Тарскаго уѣзда на протяженіи до 600 вер. Эта, окруженная лѣсами, открытая мѣстность, носить названіе *Васюганской тундры* (Улу-саязъ — у татаръ). Она состоитъ изъ высокихъ кочекъ (томаръ) которая поросла березовой славкой, голубицей, клюквой, морошкой и брусникой; на тундрѣ находятся ключи и озерки; на ней встрѣчаются также мѣста, состояща изъ сыпучаго песка, покрытыя высокимъ сосновымъ лѣсомъ. Васюганская тундра раздѣляется между рѣчками на небольшія тундры, которыя носятъ названіе Култынъ-Саязъ. Весной эта тундра покрывается водой и черезъ нее тогда перебираются на челнокахъ съ притоковъ р. Оби на притоки Иртыша.

Въ уѣздѣ много озеръ (до 112). Изъ нихъ главныя: Рахтово, Уватское, Улсугуль и др. Жители занимаются хлѣбопашествомъ, рыболовствомъ, скотоводствомъ (лошадей и рогатаго скота въ 1900 г. въ у. считалось 374914 головъ на семью 12,55%, сборомъ кедровыхъ орѣховъ. Изъ промысловъ распространено приготовленіе луба, лыка и мочалы изъ липовой коры, также выдѣлка деревянной посуды. Въ уѣздѣ бываетъ ежегодно 4 ярмарки и до 9 торжковъ. Училищъ 18. Фабрикъ и завод. въ 1900 г. было 590 при 872 рабоч. съ произв. на 323,792 р.

Даемъ также свѣдѣнія о числѣ переселенцевъ въ 1899 г. въ Tobol. губ.

У ѣ з д ы .	Ч И С Л О П Е Р Е С Е Л Е Н Ц Е В Ѣ .								
	Водворено въ губернію			Выбыло изъ губерніи.			Прибыль + или убыль —		
	м. п.	ж. п.	об. п.	м. п.	ж. п.	об. п.	м. п.	ж. п.	об. п.
Тюкалинскій	1161	1158	2319	191	202	393	+970	+956	+1926
Тарскій	1159	1032	2191	302	284	586	+857	+748	+1605
Ишимскій	600	573	1173	125	136	261	+475	+437	+912
Тобольскій	5	3	8	—	—	—	+5	+3	+8
Курганскій	—	—	—	49	41	90	—49	—41	—90
Ялуторовскій	—	—	—	4	5	9	—4	—5	—9
Тюменскій	—	—	—	2	3	5	—2	—3	—5
Турунскій	—	—	—	—	—	—	—	—	—
Березовскій	—	—	—	—	—	—	—	—	—
Сургутскій	—	—	—	—	—	—	—	—	—
Всего	2925	2766	5691	673	671	1344	+2252	+2095	+4347

Число переселенцевъ, водворенныхъ въ Тобольскую губернію въ 1899 г., составляло 3,48% общаго переселенческаго движенія въ Сибирь за этотъ годъ (163,596 чел.). Въ четырехъ уѣздахъ губерніи, за исключеніемъ обратныхъ переселенцевъ, на каждую 1000 жителей водворено: Тюкалинскомъ 8,70, Тарскомъ 9,25, Ишимскомъ 8,70 и Тобольскомъ 0,00.

Число ссыльныхъ въ губернію за этотъ же годъ съ добровольно прибывшими семьями, составляло 8,0% общаго движенія ссыльныхъ въ Сибирь черезъ Тюменскій Приказъ о ссыльныхъ (11,059 чел.). Всѣ почти ссыльные, за исключеніемъ 8 чел., распределенныхъ въ уѣзды, водворены въ городское населеніе, на 1000 чел. котораго причитается по 10,7. Число же ссыльныхъ изъ губерніи, на 1000 жителей, составляло въ городахъ 4,02 уѣздахъ 0,37.

Павлодаръ, уѣздный городъ Семипалатинской обл.—лежитъ подъ 52°17 с. ш. и 94°36 в. д. образованъ въ 1896 году, изъ стан. Коряковской;—7730 жителей (4160 м. п. и 3570 ж. п., считая въ томъ числѣ и населеніе пригородной станицы—болѣе 2750). Домовъ 670. Значительная часть населенія казаки и киргизы. Здѣсь центръ мѣнковой торговли съ киргизами. Въ городѣ 3 церкви, 1 женское приходское, церковно-приходская школа, казачье училище и 1 киргизское училище. Есть библиотека, основанная въ 1896 г (болѣе 353 названій разныхъ сочиненій въ 650 т. и 55 період. изданій въ 700 том). Есть отдѣленіе почеч.

о тюрьмах общества и мѣстный комитетъ Рос. общ. Краснаго Креста. Въ Павлодарскомъ уѣздѣ кочуютъ киргизы. Главное ихъ занятіе — скотоводство. Сюда (какъ въ самый Павлодаръ такъ и уѣздъ) съѣзжаются весной и лѣтомъ, для покупки скота, скотопромышленники изъ разныхъ мѣстностей Сибири. Существующія цѣны на скотъ: лошадь отъ 15 до 25 руб., годовою теленокъ отъ 5 до 7 руб., двухлѣтній теленокъ отъ 9 до 12 руб., быкъ отъ 30 до 40 руб., баранъ отъ 2 до 6 руб., пудъ сала 4 р. Въ 1900 г., въ Сем. обл. было скота—вербл., лошадей, рогатого, овецъ, козъ у русскихъ 167062 штукъ, у киргизъ 2929139.

Гостинницъ и заѣзжихъ домовъ въ Павлодарѣ нѣтъ. Пріѣзжіе останавливаются у тѣхъ, кто приметъ. Впрочемъ, у мѣстныхъ казаковъ можно имѣть помѣщеніе съ содержаніемъ за недорогую плату.

Армарокъ не бываетъ. Заводовъ: 2 салотопенныхъ, 1 мыловаренный и 2 кирпичныхъ. Сберегательная касса при почтѣ.

Въ Павлодарѣ есть магазины разнаго рода торговли. Въ городѣ почта и телеграфъ, 1 аптека, 1 врачъ, 1 ветеринаръ, 1 фельдшеръ и 1 повивальная бабка. Пароходная контора и агентъ общества „Надежда“ и „Россійскаго страх. и трансп. вкладей.“

Павлодарскій уѣздъ занимаетъ пространство въ 103788,2 кв. в; жителей болѣе 160267 (м. п. 86413, ж. п. 73854)—русскихъ и киргизъ. Песелѣднихъ—муж. 64,423, жен 54 733.

Семипалатинскъ,—областной городъ Семипалатинск. обл.,—лежитъ подъ 50°24' с. ш. и 97°56' в. д., при р. Иртышѣ; жителей въ немъ: русскихъ 18682, (9716 муж. и 8965 ж.) магометанъ 16,308 (8864 м. и 7444 ж.)*). Основанъ въ видѣ острога въ 1718 г. полковникомъ Ступинымъ и получилъ названіе отъ семи палатъ или древнихъ каменныхъ строеній, развалины которыхъ видны и теперъ еще недалеко отъ города. Въ этихъ древнихъ палатахъ найдено много писемъ на тунгусскомъ языкѣ, касающихся ламайской вѣры, почему предполагаютъ, что въ нихъ жили тунгусскіе жрецы, проповѣдывавшіе ламаизмъ калмыкамъ.

Въ 1822 г. Семипалатинскъ возведенъ на степень окружн. города вновь образованной тогда Омской области. Въ 1839 г. былъ причисленъ къ Томской губ., а 19 мая 1854 года, при образованіи Семипалатинской обл. сдѣланъ областнымъ ея городомъ.

Семипалатинскъ очень раскинутъ и состоитъ, преимущественно, изъ деревянныхъ построекъ, представляющихъ мѣстами жалкій и полуразрушенный видъ. Особенно унылое впечатлѣніе производятъ предмѣстія, гдѣ мелкій сыпучій песокъ образуетъ настоящія дюны около домовъ и на улицахъ. Семипалатинскъ можно по справедливости назвать городомъ, построеннымъ на дюнахъ.

*) Здѣсь показано число жителей со включеніемъ населенія слободъ—Семипалатинской и Зарѣченской. Въ самомъ же Семипалатинскѣ по свѣдѣн. за 1902 г., 24949 (13133 м. и 11836 ж.).

Семипалатинскъ—довольно значительный пунктъ по торговлѣ съ центральной Азіей. Торговля и служитъ источникомъ благосостоянія города и привлекаетъ сюда не мало русскихъ, татаръ и бухарцевъ. У киргизовъ они вымѣниваютъ всякаго рода рогатый скотъ, шкуры, мѣха, войлки, тонкую козлиную шерсть, мерлушки и проч., а даютъ имъ въ обмѣнъ юфть, табакъ, металлическія издѣлія, грубыя русскія бумажныя матерія, ситцы, парчу, бархатъ, грубое сукно, сундуки, лѣкарства и хлѣбъ. Весною семипалатинскіе купцы посылаютъ своихъ приказчиковъ, обыкновенно татаръ, съ русскими товарами къ киргизамъ для мѣны. Производится также торговля съ городами Чугучагомъ, Кульджею и Кашгаромъ.



Улица въ Семипалатинскѣ.
(Ville de Semipalatinsk — Rue)

Въ городѣ отдѣленіе Государственнаго банка, 3 православныхъ церкви въ томъ числѣ одинъ соборъ—Знаменскій; главный станъ киргизской миссіи, 9 мечетей, нѣсколько учебныхъ заведеній, въ томъ числѣ мужская и женская прогимназія, 5-ти классное городское училище, мужское и женское—приходскія, 4 церковно-приходскія школы, 8 магометанскихъ школъ при мечетяхъ и 9 част. магом. женск. школъ, музей и общества: попеченія о начальномъ образованіи въ Семипалатинскѣ; дамское попечительное о бѣдныхъ, любителей музыки и драмат. искусства и потребителей. Есть общественная библіотека (3612 книгъ). Открытъ подъ отдѣлъ Западно-Сибирскаго отдѣла Императорскаго географическаго об—ва.

Въ Семипалатинскѣ нѣсколько врачей, есть ветеринары, аптека, больница, военный лазаретъ, клубъ (общественное собраніе). Открыто зимой 3 раза въ недѣлю, лѣтомъ — ежедневно (плата за входъ 50 коп. съ лица). Въ клубѣ есть приспособленіе къ сценѣ, гдѣ даютъ иногда спектакли забѣжія труппы и мѣстные любители. Есть гостинница съ номерами; плата по соглашенію, не дорогая, (50—70 к. въ сутки). Извозчики—киргизы. Таксы для нихъ не существуетъ; плата — по соглашенію, — обыкновенно, 10—15 коп. конецъ, Въ Семипалатинскѣ издаются „Семипалатинскія Областныя Вѣдомости“ и Области. Статистическимъ комитетомъ ежегодно „Памятная книжка Семипал. обл.“

Семипалатинскій уѣздъ занимаетъ 66,03 кв. в. Жителей свыше 155тыс.; преимущественно—киргизы-кочевники. Во всей Семипалатинской обл. числятся киргизъ мужъ 292,539; жъ 234,393; кибитокъ 118 763 и волостей 1757. Собственно въ Семипалатин. узд. киргизъ: м. 63,476. ж. 52,437. Сѣверная часть богата озерами и лѣсами, хотя и не имѣть стока къ Иртышу; южная—безлѣсная и гористая, орошается притоками Иртыша.

Кромѣ описанныхъ пароходныхъ сообщеній по р. р. Западной Сибири, — послѣ вскрытія рѣкъ, съ наступленіемъ половодья, открывається однорейсное сообщеніе съ Ирбитомъ, куда отправляются изъ Тюмени нѣсколько пароходовъ (они, обыкновенно, идутъ 2—2½ дня и дѣлають 400 в. противъ теченія). Кромѣ того, отправляется нѣсколько маленькихъ пароходовъ вверхъ по Тоболу до Ялуторовска. Также въ маѣ или въ іюнѣ отправляются пароходы съ баржами по р. Чулыму, правому притоку Оби, и доставляютъ въ городъ Ачинскъ ирбитскіе товары и соль, не отправленные почему-нибудь по желѣз. дор.

ПО РѢКАМЪ ВОСТОЧНОЙ СИБИРИ.

Пароходныя сообщенія въ восточной Сибири существуютъ. во 1-хъ, **по р. Енисею *) и его притокамъ**. Пароходство по р. Енисею возникло еще въ 1863 г. **); но укрѣпилось только въ

*) *Енисей* протекаетъ по всей Енисейской губ., съ сѣвера на югъ; впадаетъ въ Ледовитый океанъ. Начало беретъ въ предѣлахъ Китайской Имперіи около озера Косоголь и называется тамъ „Хуа-Кемъ,“ а затѣмъ „Да-Кемъ (*Большой и Малый Кемъ*). Въ урочищѣ Кемъ-Кемчикъ (выше его сливаются р. р. Кемъ, Енисей и Кемчикъ, лѣвый притокъ его), Енисей прорывается черезъ Саянскій хребетъ, образуя ущелье въ ½ саж. длины и 15 саж. ширины и отсюда уже принимаетъ названіе Енисея. Всего теченіи Енисея (отъ Саянск. хребта) до Ледовитаго океана 2874 в. Въ началѣ, протекая по гористой мѣстности, Енисей образуетъ много пороговъ, какъ то: „Большой Дѣдушкинъ“, „Джинскій“ „Маинскій и др. Не смотря на эти пороги, Енисей судоходенъ по всей длинѣ своего теченія по губерніи. Въ красноярскомъ уѣздѣ Енисей замерзаетъ около конца ноября; вскрывается 15—20 апрѣля. У Красноярска Енисей покрытъ льдомъ сколо 162 дней въ году.

**) Весною—между Енисейскомъ и Туруханскомъ—пароходами „Ко Енисейскаго пароходства и торговли“.

1881 г., когда сынъ красноярскаго купца Ал. Н. Гадаловъ приобрѣлъ за довольно дешевую цѣну пароходъ въ 80 силъ „Москва“, пришедшій въ Енисейскъ съ моря, и желѣзную баржу у фирмы Кнопъ, а затѣмъ, у той же фирмы, купилъ и другой пароходъ въ 400 силъ „Дальманъ“, назвавъ его сначала „Графомъ Игнатьевымъ“, а потомъ—„Дѣдушкой“. Въ настоящее время между Красноярскомъ, Енисейскомъ, Минусинскомъ и попутными пристанями рейсируютъ буксиро-пассажирскіе пароходы Товарищества пароходства по рѣкѣ Енисею и его притокамъ. Они принимаютъ для доставки всякаго рода грузы. Объ условіяхъ слѣдуетъ обращаться въ Управление Товарищества—въ Енисейскъ; въ Красноярскъ и Минусинскъ—есть агенты Товарищества.



Киргизы въ степи.
(Kirghises en steppe).

Кромѣ того, въ Красноярскъ стали доходить пароходы съ моря. Такъ къ юль 1894 г. приходилъ военный пароходъ извѣстной экспедиціи лейтенанта Добротворскаго „Лейтенантъ Малыгинъ“, совершившій славное въ исторіи русскаго мореплаванія путешествіе черезъ Карское море и Сѣверный Ледовитый океанъ къ устью р. Енисея. Возможность же проникнуть въ Енисей на судахъ съ моря доказана уже экспедиціей знаменитаго Норденшильда, которая 15 августа 1875 г. достигла устья Енисея, и послѣдними торговыми экспедиціями англійской К^о Поппамъ. Въ настоящее время по р. Ангарѣ *) ходятъ буксирные пароходы

*) *Ангара* течетъ изъ Байкала, при чемъ при самомъ выходѣ ея существуетъ порогъ, на которомъ вода не замерзаетъ. Ангара пересѣкаетъ Иркутскую губернію на протяженіи болѣе 1000 в. Послѣ входа ея въ Енисейскую губ. она поворачи-

Нѣмчинова (они же рейсируютъ и по р. Селенгѣ и озеру Байкалу). Казенные пароходы Ангарской экспедиціи по изслѣдованію пороговъ р. Ангары.

За проѣздъ пассажировъ и провозъ багажа на буксирныхъ пароходахъ А. Я. Нѣмчинова по р. Ангарѣ существуетъ слѣдующая такса:

	I классъ.		II классъ.		III классъ.		За 1 и. багаж.
	Р.	К.	Р.	К.	Р.	К.	
Отъ с. Коновалова до г. Балаганска **)	1	—	—	70	—	50	10
„ „ „ „ с. Бархатова . . .	4	90	3	30	2	10	20
„ „ „ „ с. Усоляя	5	60	3	80	2	40	25
„ „ „ „ г. Иркутска	7	90	5	30	3	60	45
„ „ „ „ с. Листвиничнаго . . .	9	90	6	80	4	60	55
„ „ Листвинич. „ г. Иркутска . . .	2	—	1	50	1	—	20
„ „ „ „ с. Усоляя	4	30	3	—	2	20	30
„ „ „ „ с. Бархатова	5	—	3	50	2	50	35
„ „ „ „ г. Балаганска	8	90	6	10	4	10	45
„ „ „ „ с. Коновалова	9	90	6	80	4	60	55

Во 2-хъ, пароходныя сообщенія существуютъ по р.р. Ленѣ и Витиму. Нынѣ здѣсь рейсируютъ пароходы Сибирякова и Базанова, Н. Е. Глотова и нѣкоторыхъ другихъ.

Большинство пароходовъ дѣлаютъ рейсы между верховьями Лены съ одной стороны и Бодайбо на Витимѣ и Мачей (Нохтуйскъ) на Ленѣ—съ другой. Въ весеннее и осеннее половодье пароходы доходятъ до Жигаловой; лѣтомъ-же—только до Усть-Кута.

Товары по Ленѣ до Якутска сплавляются весной на паузкахъ, при чемъ паузки эти останавливаются на всѣхъ попутныхъ пристаняхъ. Сюда въ то время съѣзжаются для покупокъ окрестные жители—русскіе и инородцы. Пароходы между Якут-

ваеетъ на западъ и сохраняетъ это направленіе до самаго устья, принимая, затѣмъ, названіе Верхней Тунгуски. Длина теченія ея до 1600 в. Ширина ея у Иркутска 270 саж. Глубина отъ 13 до 30 фут., на порогахъ отъ 4 до 5 фут. Замерзаетъ рѣка ранѣ декабря. Главныя притоки ея: Иркутъ (длина теченія свыше 350 вер.), Бѣлая (до 260 в.), Ока (до 800 в. длины), Уфа (до 400 в.), Бирюса (извѣстна своей золотоносностью), Илимъ (до 380 в.) и др. Ангара судоходна.

*) Балаганскъ у. гор. Иркутской губ., жителей до 1600. Въ уездѣ его богатое село Черемхово, около котораго разрабатываются каменноугольныя копи.

скомъ и Усть-Кутомъ ходять еженедѣльно. Въ Усть-Кутѣ мѣстопрѣбываніе мирового судьи 2-го уч. Киренскаго уѣзда.

Самымъ важнымъ пунктомъ на р. Витимѣ является Бодайбинская резиденція разныхъ компаній. Здѣсь сосредоточены резиденціи золотопромышленныхъ дѣлъ *) Витимской и отчасти Олекминской системъ, пароходныхъ компаній, а также и



Паузокъ на р. Ленѣ.
(Embarcation sur le fleuve de la Léna.)

нѣкоторыя торговыя учрежденія, какъ, напр., складъ желѣза Николаевскаго завода и проч. **). Здѣсь мѣстопрѣбываніе ми-

*) По свѣдѣніямъ иркутскаго горнаго управленія, на пріискахъ ленскаго горнаго округа имѣлось золотыхъ пріисковъ: въ 1895 г.—442; 1896 г.—452, 1897—500, въ 1898—520, въ 1899—588, въ 1900—620, въ 1901—602, изъ которыхъ работали въ тѣ же года—103, 100, 110, 108, 94, 98 и въ 1901 г.—104; рабочихъ на пріискахъ въ 1895 г. состояло 15,362, въ 1896 г.—16,690, въ 1897 г.—19,016, въ 1898 г.—16,660, въ 1899 г.—16,032; въ 1900 г. годовыхъ рабочихъ было 7,297 и въ прошломъ году—7,913.

Добыто золота за этотъ же періодъ времени, по годамъ: 711 п. 37 ф. (1895), 555 п. 8 ф. (1896), 593 п. 35 ф. (1897), 674 п. 15 ф. (1897), 561 п. 36 ф. (1899), 526 п. 27 ф. (1900) и 554 пуда 31 ф. (1901).

**) Отъ Витима до Жигалово показаны только главныя станціи. Всѣхъ же промежуточныхъ станцій 48 (разстояніе 1037 вер.).

рового судьи округа Витимской золотопромышленной системы. Есть телеграфъ. Между приисками проходить желѣзная дорога.

За провозъ золота взимается: отъ Бодайбинской резиденціи до пр. Виски и отъ Витима до Усть-Кута по 5 р. съ пуда, а далѣе прибавляется по $\frac{1}{2}$ за каждую пройденную версту и на каждый пудъ.

Затѣмъ приводимъ таксу проѣзда по р.р. Ленѣ и Витиму на пароходахъ *Н. Е. Глотова*.

	Разстоя- ніе въ верст.	I классъ.		II классъ.		III классъ.		За 1 п. багажа.	
		Р.	К.	Р.	К.	Р.	К.	Р.	К.
По р. Ленѣ.									
Отъ Тарасовскаго до ст. Омолайской . . .	63 $\frac{1}{4}$	3	16	1	90	—	95	—	06
" " " " Усть-Кута . . .	131 $\frac{1}{2}$	6	56	4	94	1	97	—	15
" " " " Подымахинской . . .	177 $\frac{1}{4}$	8	86	5	32	2	66	—	18
" " " " Марковской . . .	267 $\frac{3}{4}$	13	39	8	3	4	02	—	27
" " " " Макаровской . . .	344 $\frac{1}{4}$	17	21	10	33	5	16	—	34
" " " г. Киренска . . .	421 $\frac{1}{4}$	21	06	12	64	6	32	—	42
" " " ст. Горбовской . . .	472 $\frac{3}{4}$	23	64	14	18	7	09	—	47
" " " " Ичерской . . .	593 $\frac{1}{4}$	29	65	17	79	8	90	—	59
" " " " Паршинской . . .	733 $\frac{1}{4}$	38	65	23	19	11	60	—	77
" " " " Витима . . .	841 $\frac{1}{4}$	42	05	25	23	12	62	—	84
" " " " Крестовской . . .	903	45	14	27	08	13	54	—	90
" " " " Хамринской . . .	973 $\frac{1}{4}$	48	83	29	36	14	68	—	98
" " " " Мухтуйской . . .	1048 $\frac{3}{4}$	52	43	31	46	15	73	1	05
" " " " Нохтуйской . . .	1258 $\frac{1}{2}$	62	91	37	75	18	87	1	26
" " " г. Олекминска . . .	1504	75	19	45	11	22	56	1	50
" " " " Якутска . . .	2160 $\frac{3}{4}$	108	03	64	82	32	41	2	16
Отъ Якутска до г. Олекминска . . .	656 $\frac{3}{4}$	32	84	19	70	9	85	—	66
" " " ст. Нохтуйской . . .	902 $\frac{3}{4}$	45	11	27	07	13	53	—	90
" " " " Мухтуйской . . .	1112	55	55	33	33	16	67	1	11
" " " " Хамринской . . .	1182	59	10	35	46	17	73	1	18
" " " " Крестовской . . .	1257 $\frac{3}{4}$	62	89	37	73	18	87	1	26
" " " " Витима . . .	1319 $\frac{1}{2}$	65	98	39	59	19	79	1	32
" " " " Паршинской . . .	1387 $\frac{1}{2}$	69	38	41	63	20	81	1	39
" " " " Ичерской . . .	1567 $\frac{1}{2}$	78	38	47	03	23	51	1	57
" " " " Горбовской . . .	1677 $\frac{1}{2}$	84	39	50	63	25	32	1	69
" " " г. Киренска . . .	1739	86	96	52	18	26	09	1	74
" " " ст. Макаровской . . .	1816 $\frac{1}{2}$	90	81	54	49	27	24	1	82
" " " " Марковской . . .	1893	94	64	56	78	28	39	1	89
" " " " Подымахинской . . .	1983 $\frac{1}{2}$	99	16	59	50	29	75	1	98
" " " " Усть-Кута . . .	2029 $\frac{1}{2}$	101	46	60	88	30	44	2	03
" " " " Омолайской . . .	2087 $\frac{1}{2}$	104	86	62	92	31	46	2	10
" " " " Тарасовской . . .	2160 $\frac{1}{4}$	108	03	64	82	32	41	2	16
По р. Витиму.									
Отъ Витима до Бодайбинской резид. . .	—	15	—	10	—	6	—	—	50
Отъ Бодайбинской резид. до Витима . . .	—	10	—	6	—	3	—	—	40

Приводимъ таблицу таксы на пар. № *Сибирякова и Базанова*:

	Пассажиры.						За 1 п. багажа.	За п. клад.		За скотъ	
	I кл.		II кл.		III кл.			На парод.	На барж.		
	Р.	к.	Р.	к.	Р.	к.	Р.	к.	к.	к.	Р.
По р. Витиму.											
Отъ пр. Виски до Бодайб. рез.	12	—	8	—	5	—	—	60	40	25	7
Отъ Бодайб. рез. до пр. Виски.	8	—	5	—	2	50	—	50	30	25	5
По р. Ленѣ.											
Отъ пр. Виски до Мачи . . .	17	—	14	—	7	—	—	—	—	30	7
" " " " Олекмы . . .	27	—	24	—	11	—	—	—	—	50	9
" " " " Якутска . . .	60	—	50	—	25	—	—	—	—	80	19
Отъ г. Якутска до Олекмы . . .	27	—	24	—	11	—	—	—	—	50	10
" " " " Мачи . . .	40	—	34	—	16	—	—	—	—	70	13
" " " " Виски . . .	60	—	50	—	25	—	—	—	—	110	20
Отъ Муръи до Виски . . .	12	—	8	—	4	—	—	—	—	25	5
Отъ Витима до Киренска . . .	21	15	14	15	7	—	—	60	—	—	—
" " " " Усть-Кута . . .	36	—	24	—	12	—	1	—	—	—	—
" " " " Жигалова . . .	52	90	35	25	17	65	1	50	—	—	—

По р. Витиму грузы перевозятся на баржахъ по 25 к. съ пуда; сѣно по 40 к., спиртъ (при дозволительныхъ свид.) по 25 руб. за бочку; лошади и рогатый скотъ по 6 р. съ головы и экипажи по 8 р. со штуки. Перевозка золота съ Бодайбинской резиденціи до села Витима по 3 р. съ пуда и отъ с. Витима до Усть-Кута—5 р. и далѣе—по 2 к. съ пуда и версты. Съ пассажировъ за промежуточные станціи взимается: за I-й классъ по 5 к. за каждую версту, II-й классъ по 3 к.; III-й классъ 1½ к. и за багажъ съ пуда и версты по 1/10 коп.

За частные грузы взимается по теченію рѣки внизъ съ пуда 1/20 коп., а противъ теченія 1/2 к. Плата за перевозку значительныхъ грузовъ опредѣляется по соглашенію. Пароходство Н. Е. Глотова совершаетъ правильные почтово-пассажирскіе рейсы по распisanію, утверждаемому ежегодно иркутскимъ генераль-губернаторомъ. Всего ходу въ рейсъ внизъ—7 сутокъ 18 ч. 15 м., а вверхъ 13 сутокъ 2 ч. 12 мин. Управл. пароходствомъ находится лѣтомъ въ с. Витимѣ, зимой—въ Иркутскѣ, гдѣ управленіе дѣлами пароходства.

Рѣка Лена течетъ по Иркутской губ. и Якутской обл., впадаетъ въ Сѣвер. Ледовитый океанъ; беретъ начало въ сѣв.-зап. склонѣ Байкальскихъ горъ—въ такъ называемой *Березовой горѣ*, въ 30 в. отъ оа. Байкала. По обилію водъ—это самая многоводная изъ р. Сибири. По Иркут. г. она течетъ на протяженіи 1600 в. Въ началѣ Лена довольно узкая, но, затѣмъ, она прорывается чрезъ известковое ущелье „Щель“ и принимаетъ въ себя р. **Витимъ**. Далѣе она проходитъ между низменными берегами, но ниже являются живописные скалистые берега и образуютъ, такъ называемыя „Коловнады Лены“, похожіи на равнины замковъ. Принимая значительныя притоки Олекму, Алданъ и Вилюй, русло Лены имѣетъ не менѣе 7—8 в. шир. и разливается даже на 20 вер. Отъ этого мѣста всю массу водъ Лена несетъ вдоль береговъ все болѣе пустынныхъ (тундра доходитъ часто до самыхъ береговъ), прямо въ Ледовитый океанъ. Длина Лены 5,300 в. площадь бассейна 2200 кв. верстъ. Судходное теченіе Лены—4340 в., но, въ виду малой населенности края и короткаго лѣта, она не имѣетъ того значенія, какое могла бы имѣть при болѣе благоприятныхъ условіяхъ. Изъ притоковъ Лены правые имѣютъ большее развитіе, чѣмъ лѣвые. Къ первымъ принадлежатъ: Киренга (до 500 в.), Чая (240 в.), Чуя (320 в.) и самый значительный изъ всѣхъ—Витимъ, который, впрочемъ, принадлежитъ губерніи лишь на протяженіи 400 верстъ, да и то, преимущественно, только лѣвымъ берегомъ. Изъ лѣвыхъ притоковъ Лены примѣчательны: Илга (200 в.) Кута (280 в.), Пеледуй (330 в.), и Нюя (570 в.).

ПО РѢКАМЪ АМУРСКАГО БАССЕЙНА.

Первые зачатки пароходства по Амуру относятся къ сороковымъ годамъ текущаго столѣтїя, когда (именно въ 1844 году) впервые было снаряжено судно „Константинъ“, которое подъ командою Гаврилова въ 1846 году вошло въ Амуръ, гдѣ и были произведены первыя изслѣдованїя Амурскаго бассейна относительно пригодности его къ пароходству. Въ 1854 году на пароходѣ „Аргунь“ спускался по Амуру гр. Муравьевъ-Амурскій. До 1870 г. по Амуру ходили исключительно казенные пароходы. Въ 1871 году К^о Бенардаки была выдана 20-ти лѣтняя концессїя на содержаніе срочнаго пароходства по р.р. Амурскаго бассейна. Компания обязалась держать не менѣе 12 пароходовъ, причеиъ получила въ свое распоряженіе 9 казенныхъ парох. и также пособіе въ видѣ рейсовой платы, высшїй предѣлъ которой былъ назначенъ 245,000 р. въ годъ.

По истеченїи контрактнаго срока К^о Бенардаки (1892 г.), пароходовладѣльцы А. М. Сибиряковъ и М. П. Шевелевъ сдѣлали предложеніе правительству содержать срочное пароходство на Амурѣ на болѣе выгодныхъ условїяхъ. Предложеніе было принято, и 27 декабря 1893 года Высочайше утверждено „Общество Амурскаго пароходства и торговли для содержанїя почтово-пассажирскаго движенїя по р.р. Амурскаго бассейна, согласно контракта съ министерствомъ финансовъ, съ навигаціи 1894 г. срокомъ на 15 лѣтъ.

Главныя основанїя контракта: содержаніе срочнаго пароходства по Амуру, Усури, Шилкѣ и озеру Ханка въ теченіе 15 лѣтъ, съ пособїемъ отъ казны въ видѣ порейсовой платы въ первыя 10 лѣтъ—по 1 р. 50 к. съ версты, съ уменьшенїемъ этой платы на 5% каждый годъ въ послѣднїя 5 лѣтъ. Максимальный предѣлъ этой порейсовой платы не долженъ превышать 183,532 р. 50 к. въ годъ въ первыя 10 лѣтъ.

Предпрїятіе Амурскаго пароходства сформировалось въ акціонерную компанїю, съ капиталомъ въ 1.000.000 руб., раздѣленнымъ на 2000 акцій, по 500 р. каждая. Акціонерами могутъ быть только русскїе подданные.

Въ настоящее время пароходство на Амурѣ значительно усиливается. Такъ, въ разобранномъ видѣ ожидаются нѣсколько пароходовъ изъ-заграницы для надобностей при постройкѣ Манчжуро-китайской желѣзной дороги и въ Благовѣщенскѣ строится девять пароходовъ и четыре баржи; постройкой были заняты до 500 человекъ мастеровъ и рабочихъ. Амурское общество пароходства и торговли готовить 8 новыхъ пароходовъ и 14 баржъ въ Маго (около Николаевска), два парохода въ станицѣ Иманъ и одинъ въ станицѣ Игнатьевой, Товарищество Амурскаго паро-

ходства построило въ г. Николаевскѣ буксирный пароходъ съ стальнымъ корпусомъ въ 600 индикаторныхъ силъ; двѣ баржи съ стальнымъ днищемъ, вмѣстимостью каждая до 30,000 пуд., одну баржу съ деревяннымъ днищемъ, стальными бортами и палубой, вмѣстимостью до 30,000 пудовъ.

Перевозка пассажировъ и грузовъ на пароходахъ „Амурскаго Общества“ производится на слѣдующихъ главныхъ основаніяхъ.

1) За провозъ пассажировъ на пароходахъ общества плата назначается согласно контракта; за одно мѣсто I-го класса $2\frac{1}{2}$, II-го $1\frac{1}{2}$ и III-го $\frac{3}{4}$ к. съ версты. За провозъ дѣтей отъ 10 до 15 лѣтъ взимается половинная плата; дѣти менѣе 10 лѣтъ перевозятся бесплатно. Офицеры и гражданскіе чины военнаго и морскаго вѣдом-



Село Лиственичное на Байкалѣ.
(Village nommé Listwenitschnoé dans le Baikal).

ства, вѣдущіе по своей или служебной надобности, перевозятся на пароходахъ общества за плату на 50% ниже опредѣленной общими пассажирскимъ тарифомъ. Та же скидка дѣлается для переѣзда въ 3 классѣ переселенцевъ съ ихъ семьями.

За перевозку на пароходахъ частныхъ грузовъ по р.р. Шилкѣ и Амуру, при отправленіи грузовъ на все разстояніе, т. е. изъ Срѣтенска въ г. Николаевскъ или изъ Николаевска въ Срѣтенскъ, согласно устава плата назначается: въ первомъ случаѣ 75 к., а во второмъ—1 р. 50 к. за 1 п. За провозъ груза по р.р. Шилкѣ, Амуру и Уссури на промежуточные разстоянія по $\frac{1}{10}$ копейки съ пуда и версты. Плата эта, составляя высшій предѣлъ провознаго тарифа, можетъ быть, съ грузомъ свыше 20 пудовъ на одну квитанцію, понижается по договору кладчика съ агентомъ или командиромъ парохода, смотря по количеству и сорту клади. Предметы продовольствія и строительные матеріалы, какъ-то: хлѣбъ въ мукѣ и зернѣ, соль, мясо, рыба, сало, желѣзо, лѣсной товаръ, топливо—перевозятся по таксъ уменьшенной, по крайней мѣрѣ, на третью. За грузы, принадлежащіе переселенцамъ, взимается внизъ по теченію не свыше 0,017 коп. съ пуда и версты и вверхъ противъ теченія—не свыше 0,035 к. съ пуда и версты. Съ рогатаго и другого скота, принадлежа-

шаго переселенцамъ, взимается поверстная плата по $\frac{1}{2}$ коп. съ головы крупнаго и $\frac{1}{4}$ коп.—съ головы мелкаго скота.

Пассажиры I класса, желающіе пользоваться продовольствіемъ отъ парохода, платятъ по 2 р. 50 к. въ сутки; пассажиры III класса, а также пассажиры I и II классовъ, не желающіе пользоваться готовымъ столомъ по назначенной платѣ, должны имѣть собственное продовольствіе или входить въ частное соглашеніе съ рестораторомъ парохода. На каждаго пассажира I и II классовъ полагается по 10 пуд. багажа и на пассажира III-го класса до 3 пудовъ бесплатно. За излишній вѣсъ платится по грузовому тарифу.

Приводимъ росписаніе рейсовъ, совершаемыхъ пароходами Амурскаго общества.

1-е. По Шилкинско-Амурской линіи пароходнаго движенія.

	Версты.		Версты.
Срѣтенскъ		Радде	1623 $\frac{1}{2}$
Шилкино	89	Помпеевка	1665
Усть Кара	106 $\frac{3}{4}$	Екатерино-Никольская	1740 $\frac{3}{4}$
Горбичанская	161 $\frac{1}{2}$	Михайло-Семеновская	1903 $\frac{3}{4}$
Соболиная	210 $\frac{3}{4}$	Луговая	2032 $\frac{3}{4}$
Серебрянская (Аникина)	261 $\frac{3}{4}$	Хабарскъ	2115 $\frac{3}{4}$
Поворотная	311 $\frac{3}{4}$	Вятская	2191 $\frac{3}{4}$
Покровская	373 $\frac{3}{4}$	Троицкая (Долэ)	2302 $\frac{3}{4}$
Игнашино	437 $\frac{3}{4}$	Малыжская (Маэ)	2370 $\frac{3}{4}$
Рейново (Джалинда).	563 $\frac{3}{4}$	Вознесенская (Хунгари).	2404 $\frac{3}{4}$
Албазинъ	578 $\frac{3}{4}$	Верхне-Тамбовское	2498 $\frac{1}{2}$
Бекетова	672 $\frac{3}{4}$	Нижне-Тамбовское.	2563 $\frac{3}{4}$
Черняева	782	Няга (Циммермановка)	2674 $\frac{3}{4}$
Ново-Воскресенская	911 $\frac{3}{4}$	Софійскъ.	2734 $\frac{3}{4}$
Кумарская	987	Маринско-Успенское.	2766 $\frac{3}{4}$
Буссе	1072 $\frac{3}{4}$	Михайловское	2905 $\frac{1}{2}$
Благовѣщенскъ	1197 $\frac{1}{2}$	Анненскіе воды	2944
Пояркова	1358 $\frac{3}{4}$	Николаевскъ	3055 $\frac{1}{2}$
Инокентьевская.	1483 $\frac{3}{4}$		

2-е. По Уссурийской линіи пароходнаго движенія.

Отъ Хабаровска.	Версты.		Версты.
Казакевича	40	Буссе	470
Венюкова	140	Маркова № 1	494
Козловская	221	„ № 2	564
Нижне-Михайловская.	300	„ № 3	639
Иманъ	390	„ № 4	711
Красноярская	395	Камень-Рыболовъ	820

Рейсы пароходовъ находятся въ зависимости отъ вскрытія рѣкъ и потому не могутъ быть обязательныя. Пароходы останавливаются во всѣхъ указанныхъ росписаніемъ промежуточныхъ пунктахъ только на время, потребное для сдачи и пріема почтовой корреспонденціи и нагрузки дровъ, но по обстоятельствамъ, вызываемымъ условіемъ плаванія, командиръ парохода имѣетъ право останавливаться и не на станціяхъ: о причинѣ такихъ остановокъ долженъ дѣлать отмѣтку въ шанечномъ журналѣ. Кроме того, общество имѣетъ исполнять ежегодно два рейса отъ Хабаровска до Камень-Рыболова и обратно. Время совершенія рейсовъ назначается генералъ-губернаторомъ и заблаговременно публикуется особо. На основаніи § 3 контракта, заключеннаго съ правительствомъ, рейсъ отъ Срѣтенска до Благовѣщенска долженъ совершаться не болѣе, какъ въ пять сутокъ, и изъ Благовѣщенска въ Хабаровскъ не болѣе, какъ въ четверо сутокъ, и обратно изъ Хабаровска въ Благовѣщенскъ не болѣе, какъ въ шесть сутокъ, а изъ Благовѣщенска въ Срѣтенскъ не болѣе, какъ въ восемь сутокъ. Осенью, равно какъ при сильномъ половодьѣ—допускается замедленіе на дистанціи Хабаровскъ—Благовѣщенскъ 1½ сутокъ и Благовѣщенскъ—Срѣтенскъ 2½ сутокъ.

Общество имѣетъ агентовъ въ Срѣтенскѣ, Благовѣщенскѣ, Хабаровскѣ, Николаевскѣ, Иманѣ, Владивостокѣ и Кяхтѣ.

Съ 1898 г. между Добровольнымъ флотомъ и Амурскимъ обществомъ пароходства и торговли состоялось соглашеніе о взаимной передачѣ грузовъ, влѣдствіе чего грузы, сдаваемые Добровольному флоту, слѣдующіе на Амуръ, Шилку и Уссури, могутъ доставляться по желанію и назначенію отправителей пароходами Общества. Въ Николаевскѣ общество имѣетъ склады и спеціальныя пароходы для выгрузки съ морскихъ судовъ, адресованныхъ въ его адресъ кладей. Во Владивостокѣ агентъ Общества принимаетъ на себя отправку грузовъ, адресованныхъ черезъ Общество, по желѣзной дорогѣ и передачу ихъ по Уссури на пароходы Общества.

Кромѣ того, по Амуру ходятъ еще пароходы „Т-ва Амурскаго пароходства“. Приводимъ росписаніе ихъ пути и таксу провозной платы.

	I кл.			II кл.		III кл.		За провозъ багажа съ пуда.
	р.	к.	р.	к.	р.	к.	р.	
Отъ Срѣтенска до Благовѣщенска 1279 в.	25,58		19,20		6,40		1,27	
Отъ Благовѣщенска до Хабаровска, 855½ в.	17,11		12,84		4,28		0,86	
По рѣкѣ Зеѣ до Зейскаго склада. 657 в.	—		10,00		5,00		0,65	
Отъ Хабаровска до Николаевска, 939¾ в.	18,80		14,40		4,70		0,94	
До станціи Имана, 390 в.	7,80		5,85		1,95		0,39	
Отъ Николаевска по рѣкѣ Амгуни до Удинскаго склада, 200 в.	—		5,00		3,00		0,20	
Отъ Николаевска по рѣкѣ Амгуни до Кербинскаго склада.	—		10,00		5,00		0,49	

Также по р.р. Амурскаго бассейна рейсируютъ товаро-пассажирскія пароходы А. Курбатовъ и К⁰ („Алексѣя“, „Владиміръ Мономахъ“, „Портъ-Артуръ“, „Москва“, „Александръ Невскій“, „Димитрій Донской“ и „Телеграфъ“). Главная контора пароходства въ гор. Благовѣщенскѣ. Контора принимаетъ транспортированіе кладей изъ Европейской Россіи, Западной Сибири и Забайкалья до всѣхъ пунктовъ Приамурскаго края; изъ Владивостока и Николаевска въ Забайкалье, Западную Сибирь и Европ. Россію, изъ портовъ Европы, Китая и Японіи чрезъ Владивостокъ или Николаевскъ.

II.

ПАРОХОДНОЕ СООБЩЕНИЕ ПО ОЗЕРУ БАЙКАЛУ И ЕГО ПРИТОКАМЪ.

Озеро Байкаль, по татарски „Байкуль“, т. е. *богатое озеро*, по монгольски „Далай-Норъ“ — *святое море*, — третье по величинѣ и первое прѣсноводное на материкѣ Старого Свѣта; лежитъ между 51°29' и 55°55' с. ш. и 121°28' и 127°32' в. д. Имѣеть болѣе 600 в. длины; ширина его доходитъ мѣстами до 80 верстѣ. Площадь равняется 30,024 кв. верстѣ. Высота надъ уровнемъ океана 474 метра. Бассейнъ его питаетъ до 336 притоковъ. Значительные изъ нихъ — *Верхняя Ангара, Барузинъ и Селема*. Также истокъ, вытекающій изъ восточнаго берега Байкала, носящій названіе тоже *Верхней Ангары*, или *Тунузки*. Воды озера отличаются чистотой и прозрачностью. Замерзаетъ озеро, преимущественно, въ декабрь, а вскрывается — въ мѣ. Зимой по льду озера идетъ дорога. Въ Байкалѣ водится много разныхъ видовъ рыбъ, какъ-то осетръ, породы семги, харіусъ, омуль — одна изъ любимыхъ рыбъ Восточной Сибири (его ежегодно ловятъ на 150—200 т. р.) и др.

По о. Байкалу рейсируютъ пароходы Нѣмчинова (бывшіе Т-ва „Кяхтинскаго пароходства“) и Глотова. Приводимъ распisanіе пути слѣдованія тѣхъ и другихъ и таксы провознаго сбора.

ТАКСА на почт.-пассаж. пароходахъ *А. Я. Нѣмчинова* (бывш. Т-ва „Кяхтин. пароходства“) по оз. Байкалу.

	Расстояние въ верст.	Пассажиры.						Багажъ за 1 п.	Грузы.				Экипажи.	
		I кл.		II кл.		III кл.	I р.		2р.	3-е.	2-е.	Телѣгъ.		
		Р.	К.	Р.	К.	Р.							К.	Р.
Между Лиственичной и Верхней Ангарою.														
Отъ В. Ангары до Сосновки .	190	7 60	5 98	3 26	—	27 19	14	5 43	3 80	2 72				
„ „ „ „ Кругулика	220	8 80	6 92	3 77	—	31 22	16	6 25	4 40	3 15				
„ „ „ „ Усть-Барк.	365	14 60	11 48	6 26	—	52 36	26	10 43	7 30	5 22				
„ „ „ „ Турк. м. в.	440	17 60	13 82	7 55	—	63 44	31	12 57	8 80	6 29				
„ „ „ „ Песочнаго.	620	24 80	19 48	10 63	—	89 62	44	17 71	12 40	8 86				
„ „ „ „ Лиственич	700	28 22	22 —	12 —	—	1 — 70	50	20 —	14 —	10 —				
Между Крестов приет. (въ Лиственич.) и Мысовою														
Отъ Листвен. до Песочнаго .	80	5 60	4 80	2 40	—	24 16	11	8 —	6 —	4 —				
„ „ „ „ Турк. мн. в.	260	10 40	8 18	4 45	—	37 26	19	7 43	5 20	3 71				
„ „ „ „ Усть-Баргуз.	335	13 40	10 52	5 74	—	48 33	24	9 57	6 70	4 78				
„ „ „ „ Кругулика .	430	19 20	15 08	8 23	—	69 48	24	13 71	9 60	6 85				
„ „ „ „ Сосновки .	510	20 40	16 02	8 74	—	73 51	36	14 57	10 20	7 28				
„ „ „ „ Вер. Ангары	700	28 —	22 —	12 —	—	1 — 70	50	20 —	14 —	10 —				

Цѣны за провозъ животныхъ слѣдующія: до Сосновки: большихъ 2 р. 18 к. и 1 р. 9 к.; до Кругулика: 2 р. 25 к. и 1 р. 26 к.; до Усть-Баргузина: 4 р. 18 к. и 2 р. 9 к.; до Туркинскихъ мин. водъ: 5 р. 4 к. и 2 р. 52 к.; до Песочнаго: 7 р. 9 к. и 3 р. 55 к. и Лиственичнаго 8 р. и 4 р. Между Крестовской пристанью (въ Лиственич.) и Мысовою 4 р. большихъ и 2 р. малыхъ; отъ Лиственичнаго до Песочнаго 91 и 45 к.; до Туркинскихъ мин. водъ—2 р. 96 к. и 1 р. 48 к.; до Усть-Баргузина—3 р. 82 к. и 1 р. 91 к.; до Кругулика—5 р. 48 к. и 2 р. 74 к.; до Сосновки 5 р. 82 к. и 2 р. 91 к. и до Верхней Ангары—8 р. за большихъ и 4 р. за малыхъ.

За провозъ переселенцевъ, ихъ багажа, лошадей и телѣгъ—половинная противъ тарифа плата. Замѣтимъ также, что къ грузамъ 1-го разряда причисляются: чай, пушныя, мануфактурныя и т. п. товары, а ко 2-му разряду—хлѣбъ, мясо, рыба, желѣзо, строительныя матеріалы и, вообще, предметы первой необходимости.

Пароходы Н. Е. Глотова.

По оз. Байкалу и р. Селенгѣ.	I классъ.		II классъ.		III классъ.		За 1 п. багажъ.
	Р.	К.	Р.	К.	Р.	К.	
Отъ Лиственичнаго до Устья Селенги . . .	7	—	6	—	3	—	30
” ” ” Чертовкина . . .	8	—	6	75	3	50	35
” ” ” Верхнеудинска . . .	12	60	10	20	5	80	60
” ” ” Селенгинска . . .	16	60	13	20	7	80	80
” ” ” Билютой . . .	17	80	14	10	8	40	86
Отъ Билютой до Селенгинска . . .	1	20	—	90	—	60	06
” ” ” Верхнеудинска . . .	5	20	3	90	2	60	26
” ” ” Чертовкина . . .	9	80	7	35	4	90	51
” ” ” Устья Селенги . . .	10	80	8	10	5	40	56
” ” ” Лиственичнаго . . .	17	80	14	10	8	40	36

III.

СООБЩЕНІЕ ПО ОХОТСКОМУ и КАМЧАТСКОМУ МОРЮ *).

Ежегодно наши военныя суда съ различными административными цѣлями, а частію и торговья,—обходятъ наши порты, расположенныя по берегамъ Охотскаго и Камчатскаго морей. Опре-

*) *Охотское* море—часть Великаго океана, заключеннаго между вост. берегомъ Сибири (отъ Амура до Пенжинской губы), полуостровомъ Камчаткой, Курильскими остр., о. Іезо и о. Сахалиномъ; отличается густыми продолжительными туманами и низкой температурой. *Камчатское* море, тоже часть Великаго океана, между Камчаткой и Сѣвѣрной Америкой; здѣсь господствуютъ тоже туманы и бури. Суда сюда заходятъ, преимущественно, для ловли китовъ, моржей, тюленей, бобровъ.

дѣленныхъ рейсовъ у нихъ, однако, не существуетъ, какъ и опредѣленной платы за проѣздъ. Пассажиры на этихъ судахъ, вообще, рѣдки, и плата на торговыхъ судахъ взимается съ нихъ по особому каждый разъ соглашенію (между пассажиромъ и владѣльцемъ судна или его капитаномъ). Кромѣ того, суда „Добровольнаго флота“ поддерживаютъ сообщеніе съ портами Охотскаго и Камчатскаго морей, дѣлая сюда рейсы въ теченіе навигаціи изъ Владивостока. Изъ портовъ на Охотскомъ и Камчатскомъ моряхъ заслуживаютъ вниманія: *Аянъ*, *Охотскъ*, *Тижилинскъ* (по берегамъ Охотскаго моря) и *Петропавловскъ* (по берегамъ Камчатскаго моря). Даемъ нѣкоторыя свѣдѣнія о нихъ.

Аянъ, селеніе Приморской обл., на берегу Аянскаго залива (въ западной части Охотскаго моря,—ширина залива $1\frac{1}{2}$ км., глубина отъ 5 до 14 м.), лежитъ подъ $26^{\circ}28'$ с. ш. и $155^{\circ}53'$ в. д. Съ 1844 г. служить факторіей Русской Американской компаніи. Въ 1850 году въ Аянъ былъ перенесенъ правительствомъ портъ изъ Охотска. Въ настоящее время Аянъ имѣетъ не болѣе 200 жителей и нѣсколько домовъ, гдѣ и живетъ все населеніе — комендантъ, казаки, составляющіе гарнизонъ, и якуты, исполняющіе разныя черныя работы. Отъ Аяна до Якутска считается 1200 в. и здѣсь есть трактъ—200 в. сухимъ путемъ чрезъ Становой хребетъ, 600 в. по р. Маѣ и остальныя 400 в. до Якутска, тоже сухимъ путемъ. Средняя температура года здѣсь $-3,6^{\circ}$; въ январѣ $-29,9^{\circ}$ и юль $-12,0^{\circ}$. Зима здѣсь, однако, менѣе сурова, чѣмъ въ Амурскомъ краѣ, благодаря горамъ, которыя защищаютъ отъ сѣверныхъ вѣтровъ.

Охотскъ, въ 240 морскихъ миляхъ отъ Аяна окружный и портовый городъ Приморской области, при слияніи р. Охоты и Кухтуя, лежитъ подъ $59^{\circ}21'$ с. ш. и $160^{\circ}51'$ в. д., въ 9,603 вер. отъ Петербурга. Это совсѣмъ маленькій городокъ, напоминающій скорѣе деревню, нежели городъ. Въ немъ 40 деревянныхъ домовъ, церковь и нѣсколько магазиновъ. Жителей по переписи 197 душъ об. п. Они состоятъ изъ казаковъ, мѣшанъ, тунгусовъ и якутовъ.—Занятіе ихъ—рыболовство. Казаки и мѣшане ведутъ мѣновую торговлю съ инородцами. Основаніемъ Охотску послужило зимовье, поставленное въ 3 вер. отъ устья р. Охты въ 1647 году якутскимъ казакомъ Сергѣемъ Шелковниковымъ, добравшимся до берега Охотскаго моря съ нѣсколькими своими товарищами, побуждаемыми не столько жаждой завоеванія, сколько погоней за наживой. Въ 1731 году Охотскъ, при императрицѣ Аннѣ Иоанновнѣ, былъ сдѣланъ портомъ (хотя неофициально онъ считался таковымъ еще ранѣе) и имѣлъ довольно большое значеніе, продолжавшееся до 1844 г., когда управленіе Русско-Американской компаніи (рыболовства и мѣховой торговли) было перенесено отсюда въ Аянъ.

Первымъ Охотскимъ начальникомъ былъ назначенъ сосланный въ 1727 году въ Жиганское зимовье (Якутской обл.), а затѣмъ, прощенный, Григорій Скорняковъ-Писаревъ, бывший директоръ работъ при Ладожскомъ каналѣ, котораго смѣнилъ въ 1739 г. товарищъ его по ссылке графъ Антонъ Дивьеръ, бывший первый С.-Петербургскій генераль-полицеймейстеръ. Интересенъ указъ о назначеніи перваго начальника въ Охотскъ: „Получать ему жалованья 300 р. въ годъ, да хлѣба всякаго, какимъ онъ взять хочеть, по сту четвертей, да вина простого по сту ведеръ въ годъ“.



Оя. Байкаль. Мысъ Малая Крутая Губа.
(Le lac Baïkal. Le cap nomé „Petit golfe“).

На Скорнякова-Писарева и Дивьера*) возлагалось, главнымъ образомъ, завести въ Охотскъ верфь, строить суда и приложить старанія къ развитію здѣсь хлѣбопашества; послѣднее оказалось невозможнымъ. Дивьеръ устроилъ въ Охотскъ морскую школу, послужившую основаніемъ штурманскаго училища сибирской флотиліи; она существовала болѣе ста лѣтъ и была разсадникомъ образованія для всего сѣверно-восточнаго края Сибири.

*) Графъ Антонъ Дивьеръ (*Di-Vier*), сынъ португальскаго еврея; былъ вывезенъ изъ Голландіи, куда переселился его отецъ, Петромъ I. Сначала занималъ должность пажа, потомъ денщика, а въ 1718 году былъ назначенъ Петербургскимъ генераль-полицеймейстеромъ. 1726 года былъ произведенъ въ графское достоинство. 1727 года, по волѣ князя Меншикова, былъ арестованъ и, затѣмъ, приговоренъ къ лишенію чиновъ, чести, имущества, публичному наказанію кнутомъ и ссылке въ Сибирь. Съ нимъ одновременно и также пострадалъ генераль-маіоръ Скорняковъ-Писаревъ. Освобождены изъ ссылки были въ 1743 году императрицей Елизаветой Петровной.

Въ настоящее время Охотскъ прозябаетъ, если можно такъ выразиться. Только скромное посредничество между Китаемъ, Владивостокомъ и Якутской областью, потребляющей въ значительномъ количествѣ байховый и кирпичный чай, благоприятствуетъ нѣсколько оживленію Охотска.

Есть училище. Всѣхъ училищъ, считая и округъ, 5. Въ самомъ Охотскѣ 1 церковно-приходская школа. Въ округѣ 2 подвижныя тунгускія школы и 1 низшее училище. Пароходы къ самому Охотску не пристають, а останавливаются въ 4—5 мильхъ отъ него, на открытомъ рейдѣ, доступномъ всѣмъ вѣтрамъ. Рѣки здѣсь вскрываются въ маѣ, хотя въ теченіе іюня еще передъ устьемъ р.р. Охты и Кухтуя носятся льды, пригоняемые изъ Гижигинской губы и Пенжинской. Навигация прекращается въ октябрѣ.

Охотскій округъ занимаетъ пространство въ 178,363 кв. в. Орошается нѣсколькими рѣчками. Жители, преимущественно, тунгусы коряки, якуты (въ большинствѣ—православные). Русскихъ до 4¹/₂ тысячъ. Занятіе ихъ рыболовство, звероловство, оленеводство; содержать много собакъ, употребляемыхъ здѣсь для ѣзды. Въ Охотскомъ уѣздѣ заслуживаетъ вниманія село *Ольское*, на устьѣ рѣки Олы. Существуетъ еще съ прошлаго столѣтія. Отсюда пролагается путь до р. Колымы (разстояніе до 500 верстъ) для перевозки грузовъ; ихъ можно сплавлять по этой рѣкѣ до Верхне, Средне и Нижне-Колымска. Теперь товары идутъ въ Колымскъ изъ Якутска вьюкомъ на лошадахъ по плохой дорогѣ и доставка ихъ обходится крайне дорого. Въ Ольскомъ церковь. Мѣсто съѣзда тунгусовъ для уплаты ясака. Почта ходитъ разъ въ годъ изъ Охотска. Жителей до 150.

Гижигинскъ или **Гижига**, окружный городъ Приморской области, на р. Гижигѣ, въ 25 в. отъ впаденія ея въ Гижигинскую губу Охотскаго моря, подъ 63°10' с. ш. и 174°40' в. д. Основанъ въ качествѣ острога въ 1753 году сержантомъ Авраамомъ Игнатьевымъ для обузданія сосѣднихъ коряковъ, возставшихъ противъ владычества русскихъ. Въ 1775 году приписанъ къ Якутской области; въ 1783 году сдѣланъ уѣзднымъ г. Иркутской губ., а затѣмъ, въ 1856 г., съ учрежденіемъ Приморской обл.,—назначенъ окружнымъ этой послѣдней. Въ настоящее время въ Гижигинскѣ мѣстопробываніе уѣзднаго исправника. Жителей 435 д. об. п., нѣсколько русскихъ купцовъ, казаки, тунгусы, коряки, ламуты, 1 церковь, провіантскій магазинъ, пороховой погребу, нѣсколько домовъ (до 55). Городскихъ доходовъ въ Гижигинскѣ въ 1895 г. было 79 р. 52 к., расходовъ 38 р. 32 к. По зимнему пути почта приходитъ сюда 1 разъ въ годъ; лѣтомъ—нѣсколько чаще. Хлѣбопашества здѣсь нѣтъ. Разводится, и то съ трудомъ, капуста, рѣпа, рѣдька, картофель. Въ 1896 г., въ жизни Гижигинска—этого одного изъ самыхъ мертвыхъ уголковъ нашего сѣверо-восточнаго побережья,—произошло отрадное событіе. Въ Гижигинскѣ и по всему его уѣзду, съ русскимъ населеніемъ болѣе 5,000 ч., до того времени не было ни одной школы. Прибывшій туда въ 1896 г. священникъ о.

Иоаннъ Чеботягинъ, при содѣйствіи начальника уѣзда, открылъ въ Гижигинскѣ церковно-приходскую школу, которая, благодаря его живому энергичному отношенію, встрѣтила общую поддержку и сочувствіе. Городское общество рѣшило выстроить на свои средства приличное зданіе для школы и обставить ее всѣмъ необходимымъ. Тотъ же о. Иоаннъ открылъ здѣсь общественную бібліотеку; по его почину были собраны, по складчинѣ, деньги на выписку книгъ, журналовъ и газетъ, а также на книги для чтенія и учебники.

Гижигинскій округъ—пространство до 3670 кв. миль Жителей съ инородцами свыше 10 т. Инородческое населеніе здѣсь состоитъ изъ разныхъ племенъ. Такъ, *коряки* живутъ въ юж. ч. округа Они раздѣляются на бродячихъ и осѣдлыхъ. Нѣкоторые изъ нихъ платятъ ясакъ. Всѣхъ коряковъ отъ 2½ т. до 3 т. душъ. Затѣмъ, *чукчи*,—общее число этого племени свыше 12 т., *ламуты*, *тунусы* или *тунгузы*, *чуваши* и *юкагиры* (послѣднихъ до 400 д.). Званіе инородцевъ—оленоводство, звѣроловство и рыболовство. Богатый изъ чукчей имѣетъ до 1000 и болѣе оленей. Также многіе инородцы содержатъ собакъ, на которыхъ здѣсь производится ѣзда. Промышленности въ уѣздѣ почти нѣтъ. Исключеніемъ является—выдѣлка тюленьихъ и оленьихъ кожъ для приготовленія изъ нихъ одежды и разныхъ предметовъ, необходимыхъ въ домашнемъ обиходѣ. Училищъ въ уѣздѣ нѣтъ. Большинство инородцевъ придерживается шаманства, хотя многіе крещены. Пути сообщенія—первобытные. Въ округѣ бывають *ярмарки*: въ *Чукотскомъ* лагерѣ, близъ с. Каменскаго, съ 1 марта; *Анурская* въ с. Наяханскомъ (100 в. отъ Гижиги), съ 1 іюля и *Вархаламская*, въ 50 в. отъ Гижиги. На первой идетъ торгъ, преимущественно съ чукчами и коряками; на остальныхъ двухъ—съ ламутами.

Петропавловскъ, окружный городъ Петропавловскаго уѣзда, въ районъ котораго входитъ полуостровъ Камчатка, лежитъ въ сѣверо-восточн. части ея, подъ 53° с. ш. и 176°27' в. д., основанъ въ качествѣ острога въ 1740 г. Городъ расположенъ собственно при углубленіи губы залива Авачъ—*Петропавловской*, представляющей прекрасную гавань, и состоитъ теперь изъ нѣсколькихъ деревянныхъ хижинъ. Жителей въ немъ до 400, 1 училище (одноклассное) и 1 церковь. Петропавловскъ прежде имѣлъ стратегическое значеніе. Особенную же извѣстность онъ приобрѣлъ въ 1854 г., когда (при губернаторѣ адмиралѣ Завойко) съ ничтожнымъ отрядомъ численностью до 300 человекъ, къ которымъ присоединились мѣстные мѣщане камчадалы и алеуты, городъ мужественно отразилъ нападеніе соединенной англо-французской эскадры, подъ начальствомъ адмираловъ Прайса и Пранга; причемъ эта ничтожная горсть людей выдержала двухъ-дневное бомбардированіе неприятелями Петропавловска и двѣ высадки, обративъ въ бѣгство 900 человекъ десанта и 300 изъ нихъ сбросивъ въ море съ высоты Никольской горы. Въ 1855 г. Петропавловскій портъ, въ ожиданіи новаго нападенія союзниковъ, былъ снятъ и перенесенъ на устьѣ Амура. По окончанія войны, съ упроченіемъ новаго владычества на дальнемъ востокѣ, а также съ уступкою Сѣверо-Американскимъ Штатамъ Русской Америки, Петропавловскъ утратилъ свое стратегическое и (впро-

чемъ, всегда маловажное) торговое значеніе и удержалъ за собою только нѣкоторое административное значеніе по управленію округомъ. Городскихъ доходовъ въ 1895 г. было 544 р. 18¹/₂ к., расходовъ 935 р. 4¹/₂.

Петропавловскій округъ или, собственно, полуостровъ **Камчатка** омывается съ зап. Охотскимъ моремъ, съ вост — Камчатскимъ, иногда называемымъ заливомъ, въ сѣв. часть котораго впадаетъ р. Камчатка. Пространство Камчатки 237,228 кв. в. Жителей: русскихъ до 2200 д. об. п. и инородцевъ болѣе 5000. Русскіе впервые появились на полуостровѣ въ концѣ XVII столѣтія. Въ 1697 г. пятидесятникъ Атласовъ съ 60 казаками, увлеченные слухами о странѣ, изобилующей пушнымъ звѣремъ, отправились на поиски ея изъ Анадырскаго острога (упраздненнаго въ 1770 г.), покорили нѣсколько камчадалскихъ селеній и основали Верхне-Камчатское ясачное зимовье, которое впоследствии, въ 1703 г., было переименовано въ Верхне-Камчатскъ (нынѣ заштатный городъ Приморской обл.). Въ 1770 г. на помощь къ этимъ казакамъ былъ присланъ изъ Якутска боярскій сынъ Кобелевъ съ новымъ отрядомъ казаковъ, которые и проникли далѣе въ Камчатку и zaloжили два острога — Нижне-Камчатскій и Больше-Рѣцкій. Такимъ образомъ совершилось покореніе Камчатки, въ которую Петромъ Великимъ былъ назначенъ въ 1716 г. особый начальникъ. Нѣкоторое время въ прошломъ столѣтіи, съ царствованія Анны Іоанновны, Камчатка была мѣстомъ ссылки для болѣе важныхъ преступниковъ. Съ учрежденіемъ Приморской обл. она вошла въ составъ ея подъ именемъ Петропавловскаго окр. Въ настоящее время главное занятіе населенія рыболовство*). Рыбы много — преимущественно, изъ семейства лососевыхъ, также есть сельди. Изъ звѣрей добываются соболи, лисицы, выдры, горностаи, олени, медвѣди, нерпы (тюлени), рассомахи, моржи, сивучи. Инородцы въ большинствѣ христіане. Болѣе изъ нихъ камчадаловъ (*ительмены*, какъ они называютъ себя) до 4000; затѣмъ — идутъ коряки, ламуты, алеуты и нѣкоторые другіе. Ъзда, преимущественно, на собакахъ. Въ округѣ 8 школъ при церквяхъ, что составить, считая съ г. Петропавловскомъ, 1 учебн. заведеніе, болѣе, чѣмъ на 1100 человекъ. По переписи 1897 г. оказалось всего 8325 (4191 м. п. и 4134 ж. п.) жителей въ округѣ.

) Земледѣліе въ Камчаткѣ почти не существуетъ. П. П. Семеновъ къ статьѣ своей „Сибирь и торговля Россіи съ Китаемъ и Японіей“ (помѣщенной въ указателѣ Нижег. выставки 1896 г. — Отдѣла XIII) основательно утверждаетъ „что климатическія условія всего Охотско-Камчатскаго края таковы, что исключаютъ возможность развитія въ немъ земледѣлія“. И по его мнѣнію — весь Охотско-Камчатскій край (также, какъ и сосѣдняя Якутская окраина) мало способенъ для осѣдлой земледѣльческой колонизаціи, и вслѣдствіе того обладаетъ ничтожною емкостью для населенія, которое можетъ быть увеличено только при экономическомъ развитіи этой окраины и правильномъ урегулированіи ея морскихъ промысловъ.

ОТДѢЛЪ ЧЕТВЕРТЫЙ.

МОРСКІЕ ПУТИ ВЪ СИБИРЬ.

Морской путь въ Сибирь или, вообще, на *Дальній Востокъ* можно совершить черезъ Суэцкій каналъ, или черезъ Америку. Самымъ удобнѣйшимъ путемъ для русскихъ, особенно незнающихъ иностранныхъ языковъ, является путь на судахъ „Добровольнаго флота“. Это—путь вокругъ Азіи черезъ Суэцкій каналъ, гдѣ путешественника ожидаетъ масса разнообразныхъ впечатлѣній. Это—сказочный путь, полный жгучаго интереса и чудесныхъ картинъ. Суда „Добровольнаго флота“ совершаютъ путь отъ Одессы и отъ Петербурга. Приводимъ таблицу цѣнъ, существующихъ на нихъ за провозъ пассажировъ. На пароходахъ „Добровольнаго Флота“ принимаются пассажиры 3-хъ классовъ — *каютные*, помѣщающіеся въ каютахъ, и *палубные* (просто и въ закрытыхъ палубахъ):

	Обыкновен. тар.			Уменьшен. тар.		
	Каютн. пассаж.	Улучш. пал. п.	Палубн. пассаж.	Каютн. пассаж.	Улучш. пал. п.	Палубн. пассаж.
	РУБ.	РУБ.	РУБ.	РУБ.	РУБ.	РУБ.
Отъ Одессы до:						
Константинополя	30	12	—	24	11	6
С.-Петербургга	250	85	60	—	—	—
П.-Саида и Суэца.	101	33	23	81	29	19
Перима и Адена	148	58	41	147	51	34
П.-де-Галь и Коломбо.	295	98	69	236	87	58
Сингапура	369	122	86	295	108	72
Гонгъ-Конга.	428	145	102	342	128	85
Шанхая	459	157	111	367	141	94
Нагасаки	479	163	115	382	146	97
Ханькоу	500	—	120	400	—	100
Владивостока	500	170	120	460	150	100
Портъ-Артура	479	163	115	383	146	97

Пассажиры и грузы принимаются во все порты, посѣщаемыя пароходами Добровольнаго Флота, а именно: Константинополь, Портъ-Саидъ, Суацъ, Аденъ, Перимъ, Коломбо, Сянгатуръ, Шанхай, Портъ-Артуръ, Нагасаки и Владивостокъ, а также въ порты острова Сахалина, Охотскаго моря, Николаевскъ на Амурѣ и другіе пункты Амурскаго бассейна.

Болѣе подробныя свѣдѣнія о приѣмѣ пассажировъ и отправкѣ грузовъ, а также и другія справки можно получать въ комитетѣ „Добровольнаго Флота“—въ С.-Петербургѣ (Отдѣлъ Коммерческій) Большая Морская № 19, въ конторахъ Добровольнаго Флота въ Одессѣ и Владивостокѣ и у агентоу Добровольнаго Флота въ Одессѣ, Москвѣ и др. городахъ.

Многіе, впрочемъ, предпочитаютъ совершать путь чрезъ Суэцкій каналъ на пароходахъ иностранныхъ компаній. Эти пароходы представляютъ болѣе удобствъ для путешественника,—необходимо только знаніе хотя французскаго языка; но пароходы



Видъ японскаго портоваго города.
(Vue d'un port de mer en Japon).

эти не доходятъ до Владивостока и останавливаются исключительно въ портовыхъ городахъ Японіи и Китая—въ Шанхѣ, Нагасаки и др. Изъ Шанхая и Нагасаки можно отплыть во Владивостокъ на русскихъ пароходахъ Шевелева и К⁰, тоже дѣлающихъ рейсы въ эти мѣстности. Изъ иностранныхъ пароходныхъ компаній укажемъ: на „*Peninsular and Oriental Steam Navigation Company*“ (отправляются пароходы этой К⁰ изъ Неаполя или Бриндизи,—цѣна до Шанхая въ I кл. 68 фун. 10 пен. англійскихъ и во II кл. 37 ф.,—дѣти до 3 лѣтъ даромъ, съ 3 до 12 л.—платятъ половину; при взятіи билета туда и обратно дѣлается скидка отъ 20 до 25⁰/₁₀); „*Messageries Maritimes*“ (отправляются изъ Марселя,—цѣна до Шанхая въ I-мъ кл.—1715 франковъ во II-мъ кл.—1150 и въ III-мъ кл.—635); быстроходные пароходы

„Австрійскаго Ллойда“ (отправляются изъ Триеста до Шанхая; въ I-мъ кл. 58 фун. ст., во II-мъ кл.—40, въ III-мъ кл.—18½); „British India Steamers“ (изъ Лондона до Шанхая: въ I-мъ кл.—82 фун. ст.) и „Nord-Deutsche Lloyd“ (изъ Генуи или Неаполя до Шанхая: въ I-мъ кл.—1520 марокъ, во II-мъ кл.—1080, въ III-мъ кл.—430; до Нагасаки—1535, 1040 и 450). Черезъ Америку путь можно совершать прямо изъ Ливерпуля, потому что тамъ почти все парходныя общества выдаютъ билеты прямого сообщенія въ различные города Сѣверной Америки, Японію и Китай. Проѣздъ, напр., на парох. К^о „Allan Line“ (Via Canada) изъ Ливерпуля по желѣзной дорогѣ черезъ Америку въ I-мъ кл. стоитъ: до Нагасаки—73 фун. ст. 6 пен., до Шанхая—68 фун. 3 пен. На Англійскомъ пароходѣ „Royal Mail Steam Packet Company“ изъ Соутгамптона (Англія) до Шанхая—въ I-мъ кл.—80 фун. ст. 7 пен.

Изъ городовъ китайскихъ, куда заходятъ пароходы „Добров. Флота“, слѣдуетъ отмѣтить Ханькоу. Здѣсь центръ чайной торговли русскихъ съ Китаемъ. Много русскихъ торговыхъ фирмъ: торговые дома Токмаковъ, Молотковъ и К^о; Молчановъ, Печатновъ и К^о; С. А. Чирковъ и К^о; Я. К. Пановъ и К^о; братья К. С. Поповы. У первыхъ четырехъ фирмъ—собственныя фабрики кирпичнаго и плиточнаго чаевъ. Отдѣленіе русско-китайскаго банка. Въ мѣстности, гдѣ живутъ русскіе, устраивается на средства ихъ набережная, названная *Николаевской*. Есть православная церковь, сооруженная на средства чаоторговцевъ; при церкви—священникъ. Живетъ русскій консулъ. Въ русской части—русская полиція и 10 казаковъ.

Пароходство Шевелева и К^о. Линія заграничная.

Отъ Владивостока до:	Разстояние въ миляхъ.	Цена за фракт. съ 1 п.	Цена проѣзда I класса.		Цена проѣзда III класса.	
		коп.	руб.	коп.	руб.	коп.
Залива Посыета	70	11	7	—	1	50
Гензана	310	26	23	—	7	—
Фузана	522	30	37	—	11	—
Нагасаки	680	34	50	—	15	—
Чжифу	1085	41	95	—	27	—
Шанхая	1020	40	80	—	25	—

Линія Татарскаго пролива.

	Расстояние въ миляхъ.	Цѣна за фракт. съ 1 п.	Цѣна проѣзда I класса.		Цѣна проѣзда III класса.	
		коп.	руб.	коп.	руб.	коп.
Отъ Владивостока:						
До залива Св. Ольги	204	20	16	—	4	50
„ Кюрасковскаго	580	32	42	—	13	—
„ Императорской гавани	624	33	46	—	13	50
„ Александровскаго поста	754	36	54	—	16	—
„ залива де-Кастри	774	36	56	—	16	50
„ Николаевска	894	38	64	—	19	—

Линія залива Петра Великаго.

	Миль.	ТАРИФЪ.				
		I классъ.		III классъ.		Съ пуда.
		руб.	коп.	руб.	коп.	
Отъ Владивостока до Посыета	70	7	—	1	50	11
Изъ Владивостока до Мангуая	13	1	50	—	30	4
„ Мангуая „ Славянки	18	2	—	—	45	4
„ Славянки „ Владивост.	29	3	—	—	65	6
„ Владивостока въ Ганькоудзи	25	2	50	—	50	5
„ Ганькоудзи „ Шкотово	7	—	75	—	15	2
„ Владивостока „ Находки	62	6	50	1	40	10
„ Находки „ Владивост.	62	6	50	1	40	10

На пароход. Шевелева и К^о пассажиры I кл., желающіе пользоваться продовольствіемъ отъ парохода, платятъ по 2 р. 50 к. въ сутки. Пассажиры III кл., а также нежелающіе I-го кл., должны имѣть собственное продовольствіе или входить въ частное соглашеніе съ рестораторомъ парохода. **Офицеры** и гражд. чины военнаго вѣдомства, идущіе въ I-мъ кл., пользуются уступкой 50% съ цѣны. Все пассажиры по линіи заграничной (въ иностранныхъ портахъ) платятъ мексиканскими долларами по курсу. **Багажа** на пассажира I-го кл. полагается до 10 п., III-го до 3 п. бесплатно.

НИПОНЪ-ЮЗЕНЪ-КОЙША.

Линія Кобе - Владивостокъ.

Отъ Владивостока до Кобе							Отъ Кобе.							
	д		ц.		д.		Владивостокъ.	Шимониси.	д.		п.			
	д.	п.	д.	п.	д.	п.			д.	п.				
I классъ.	47	—	40	—	28	—	14	—	10	—	—	—	I классъ.	
„ съ обратнымъ	93	—	80	—	50	—	25	—	15	—	—	—	„ съ обратнымъ.	
II классъ.	29	50	26	—	18	—	9	—	6	—	—	—	II классъ.	
„ съ обратнымъ.	60	—	52	50	32	—	19	—	9	—	—	—	„ съ обратнымъ.	
(Пер. каюта) III кл.	12	50	11	—	8	—	4	—	2	—	—	—	(Пер. каюта) III кл.	
							Гензанъ.		Нагаса м.					
I классъ.	33	—	26	—	14	—	—	—	8	—	16	—	I классъ.	
„ съ обратнымъ.	68	—	55	—	25	—	—	—	12	—	25	—	„ съ обратнымъ.	
II классъ.	20	50	17	—	9	—	—	—	5	—	10	—	II классъ.	
„ съ обратнымъ.	44	—	36	50	16	—	—	—	7	50	15	—	„ съ обратнымъ.	
(Пер. каюта) III кл.	8	50	7	—	4	—	—	—	2	—	4	—	(Пер. каюта) III кл.	
							Фузанъ.		Фузанъ.					
I классъ.	19	—	12	—	—	—	—	—	12	—	20	—	28	—
„ съ обратнымъ.	47	—	32	—	—	—	—	—	22	—	32	—	47	—
II классъ.	11	50	8	—	—	—	—	—	8	—	13	—	18	—
„ съ обратнымъ.	29	50	21	—	—	—	—	—	14	50	21	—	29	50
(Пер. каюта) III кл.	4	50	3	—	—	—	—	—	3	50	5	50	7	50
							Шимониси.		Гензанъ.					
I классъ.	10	—	—	—	—	—	—	—	14	—	24	—	32	—
„ съ обратнымъ.	15	—	—	—	—	—	—	—	25	—	43	—	55	—
II классъ.	6	—	—	—	—	—	—	—	9	—	16	—	21	—
„ съ обратнымъ.	9	—	—	—	—	—	—	—	16	—	29	—	36	50
(Пер. каюта) III кл.	2	—	—	—	—	—	—	—	4	—	7	—	9	—
							Владивостокъ.		Владивостокъ.					
I классъ.	14	—	28	—	38	—	46	—	54	—	—	—	—	—
„ съ обратнымъ.	25	—	50	—	68	—	80	—	93	—	—	—	—	—
II классъ.	9	—	18	—	25	—	30	—	35	—	—	—	—	—
„ съ обратнымъ.	16	—	32	—	45	—	52	50	60	—	—	—	—	—
(Пер. каюта) III кл.	4	—	8	—	9	—	11	—	13	—	—	—	—	—

Отъ Кобе до Владивостока.

Стоимость переѣзда означена въ долларахъ (іенахъ) и центахъ. Въ долларѣ 100 центъ.

Линія Гонгъ-Конгъ—Владивостокъ.

Нипонъ-Юзенъ-Койша.										Гонгъ-Конгъ.														
I классъ. „ съ обратнымъ. II классъ. „ съ обратнымъ. (Пер. каюта) III кл.	д.	83	Владивостокъ.	Шанхай.	д.	25	п.	—	—	I классъ.														
	138	18			—	—	„ съ обратнымъ.																	
	50	10			—	—	II классъ.																	
	92	—			—	—	„ съ обратнымъ.																	
(Пер. каюта) III кл.	21	—	—	—	—	—	—	—	(Пер. каюта) III кл.															
I классъ. „ съ обратнымъ. II классъ. „ съ обратнымъ. (Пер. каюта) III кл.	д.	69	Гензанъ.	Чифу.	д.	17	п.	50	42	—	—	I классъ.												
	116	11			—	29	—	—	—	—	„ съ обратнымъ.													
	41	5			—	15	—	—	—	—	II классъ.													
	78	—			—	—	—	—	—	—	„ съ обратнымъ.													
(Пер. каюта) III кл.	19	—	—	—	—	—	—	—	(Пер. каюта) III кл.															
I классъ. „ съ обратнымъ. II классъ. „ съ обратнымъ. (Пер. каюта) III кл.	д.	57	Фузанъ.	Динизень.	д.	12	п.	29	50	54	—	—	I классъ.											
	93	21			50	—	—	—	—	—	„ съ обратнымъ.													
	33	8			—	19	—	37	—	—	—	II классъ.												
	62	14			50	—	—	—	—	—	—	„ съ обратнымъ.												
(Пер. каюта) III кл.	15	3	50	8	50	18	—	—	—	(Пер. каюта) III кл.														
I классъ. „ съ обратнымъ. II классъ. „ съ обратнымъ. (Пер. каюта) III кл.	д.	45	Нагасаки.	Нагасаки.	д.	24	п.	35	—	35	—	60	—	45	—	I классъ.								
	93	43			—	63	—	55	—	93	—	68	—	—	—	—	„ съ обратнымъ.							
	25	16			—	22	50	22	50	40	—	25	—	—	—	—	—	II классъ.						
	62	29			—	40	50	35	50	62	—	38	—	—	—	—	—	„ съ обратнымъ.						
(Пер. каюта) III кл.	12	7	—	10	—	10	—	20	—	12	—	—	—	—	—	(Пер. каюта) III кл.								
I классъ. „ съ обратнымъ. II классъ. „ съ обратнымъ. (Пер. каюта) III кл.	д.	12	Фузанъ.	Фузанъ.	д.	12	п.	24	—	35	—	35	—	60	—	57	—	I классъ.						
	2	2			—	43	—	63	—	55	—	93	—	90	—	—	—	—	„ съ обратнымъ.					
	8	8			—	16	—	22	50	22	50	40	—	33	—	—	—	—	II классъ.					
	14	14			50	29	—	40	50	35	50	62	—	52	—	—	—	—	„ съ обратнымъ.					
(Пер. каюта) III кл.	3	50	7	—	10	—	10	—	20	—	15	—	—	—	—	—	(Пер. каюта) III кл.							
I классъ. „ съ обратнымъ. II классъ. „ съ обратнымъ. (Пер. каюта) III кл.	д.	14	Гензанъ.	Гензанъ.	д.	14	п.	24	—	29	50	38	50	49	—	77	—	60	—	I классъ.				
	25	25			—	43	—	53	—	69	—	78	—	116	—	111	—	—	—	—	„ съ обратнымъ.			
	9	9			—	16	—	19	—	25	—	31	50	49	—	41	—	—	—	—	—	II классъ.		
	16	16			—	29	—	34	—	45	—	51	50	78	—	67	—	—	—	—	—	„ съ обратнымъ.		
(Пер. каюта) III кл.	4	—	7	—	8	50	11	—	14	—	24	—	19	—	—	—	—	—	—	(Пер. каюта) III кл.				
I классъ. „ съ обратнымъ. II классъ. „ съ обратнымъ. (Пер. каюта) III кл.	д.	14	Владивостокъ.	Владивостокъ.	д.	14	п.	28	—	38	—	40	—	42	—	60	—	85	—	83	—	I классъ.		
	25	25			—	50	—	63	—	72	—	70	—	100	—	138	—	136	—	—	—	—	„ съ обратнымъ.	
	9	9			—	18	—	25	—	26	—	27	—	38	50	56	—	50	—	—	—	—	—	II классъ.
	16	16			—	22	—	45	—	47	—	49	—	65	—	92	—	83	—	—	—	—	—	„ съ обратнымъ.
(Пер. каюта) III кл.	4	—	8	—	9	—	11	50	12	—	14	—	24	—	21	—	—	—	—	—	—	(Пер. каюта) III кл.		

Стоимость переѣзда показана въ долларахъ (по японъ иенъ) и центахъ (1 долл. = 100 центамъ).

ПАРОХОДСТВО КУПЦА С. О'Е*).

Между Хокодате—Владивостономъ и Хокодате—п. Корсаковскимъ.

Пассажирскій тарифъ I и III классовъ.		Владивостонъ.								Фрахтъ съ пикюла и нубическаго фута.				
		Нйгата				Нйгата.								
		Хокодате.		Хокодате.		Доллары.		Центы.		Хокодате.				
		Доллары.		Доллары.		Доллары.		Центы.		Центы.				
Отару.		Доллары.		Доллары.		Доллары.		Центы.		Центы.				
Доллары.		Доллары.		Доллары.		Доллары.		Центы.		Центы.				
Корсаковск. п.	7 3 ¹ / ₂	6	3	13	6 ¹ / ₂	21	10 ¹ / ₂	25	13	5	3	Корсаковск. п.	20	10
		13	6 ¹ / ₂	20	10	34	17	50	26	30	16		25	13

Морской путь изъ Европейской Россіи въ нашу Восточную окраину пріобрѣтаетъ все болѣе и болѣе значенія. Соединеніе между Одессою и Владивостокомъ, главнымъ образомъ, поддерживается „Добровольный флотъ“. Несмотря на сооруженіе Великаго Сибирскаго желѣзнодорожнаго пути, много груза будетъ перевозиться по прежнему и морскимъ путемъ *вокругъ Азіи*. За послѣднія двѣнадцать лѣтъ на „Добровольномъ флотѣ“ (въ особенности изъ Одессы во Владивостокъ), на каждомъ отходящемъ суднѣ, отправлялась масса пассажировъ,—преимущественно, изъ лицъ, вѣдущихъ на службу въ Приамурскій край. Переходъ моремъ изъ Одессы до Владивостока, обыкновенно, продолжается около 45 дней. Сколько интереснаго и новаго приходится видѣть путешественнику, совершая этотъ длинный переѣздъ вокругъ Азіи!

Остановимся нѣсколько подробнѣе на **Портъ-Артурѣ**, къ которому путь моремъ совершается на пароходахъ „Добровольнаго флота“ и др., указанныхъ выше, и г. **Дальнемъ**.

Портъ-Артуръ находится на Квантуномъ или—правильнѣе—Гуанъ-Дунскомъ полуостровѣ, составляющемъ южную часть Ляо-Дунскаго полуострова (южной части Манчжуріи) и вдающемся въ Желтое море.

Эта территория находится нынѣ въ арендномъ содержаніи у Россіи по соглашенію съ китайскимъ правительствомъ (15 марта 1898 года) и по Высочайшему повелѣнію, состоявшемуся 18 августа 1899 года, изъ нея (съ прилегающими къ ней островами) образована Квантунская область, раздѣленная на 5 участковъ. Управление Квантунской области составляютъ: 1) главный начальникъ (онъ же командующій войсками области и морскими силами Тихаго океана); 2) комиссары по частямъ: гражданской и финансовой, чиновникъ по дипломатической части и другія управления отдѣльными частями разныхъ вѣдомствъ; 3) мѣстныя административныя установленія: а) участковыя, б) городскія, в) сельскія; 4) установленія судебныя.

*) Агентъ этого пароходства во Владивостокѣ.

Квантунская область, въ порядкѣ общаго управленія по частямъ: административной, полицейской и личному составу этихъ частей, состоитъ въ вѣдѣніи Военнаго Министерства Управление военно-сухопутными и морскими силами организуется примѣнительно къ порядку, установленному для военныхъ округовъ Имперіи и портовыхъ учреждений Морскаго вѣдомства, за указанными ниже наименованіями. Мѣстопробываніемъ управленія Квантунской области назначается городъ **Портъ-Артуръ**. Въ военно-судномъ отношеніи Квантунская область подчиняется вѣдомству Приамурскаго военно-окружнаго суда, отъ котораго командированы въ область временные военные суды, а также, въ необходимомъ числѣ, военные слѣдователи для проаводства слѣдствій и помощникъ военнаго прокурора для исполненія прокурорскихъ обязанностей по слѣдственнымъ и военно-суднымъ дѣламъ. Мѣстное гражданское управленіе, по частямъ административной и полицейской, возлагается на непосредственно подчиненнаго Главному Начальнику области Коммисара по гражданской части. Коммисаръ по гражданской части назначается и увольняется Высочайшими приказами по военному вѣдомству. На Квантунскую область распростра-



Типы японцевъ. Японскій врачъ, слушающій пульсъ у своей пациентки.
(Types japonais.—Médecin japonais, tâtant le pouls de sa cliente).

няется дѣйствіе судебныхъ уставовъ Императора Александра II, въ полномъ объемѣ, на тѣхъ же основаніяхъ, на коихъ уставы эти, въ силу Высочайше утвержденныхъ 13 мая 1896 года временныхъ правилъ, введены въ губерніяхъ и областяхъ Сибири, съ нижеслѣдующими наименованіями и дополненіями. Назначеніе мировыхъ судей на открывшіяся вакансіи производится по предварительномъ сношеніи съ главнымъ начальникомъ области Обязанности, указанныя въ ст. 6 правилъ 13 мая 1896 года, возлагаются на Советъ при главномъ начальникѣ области. Власть судебныхъ установлений распространяется на всѣ дѣла, возникающія среди русскихъ или иностранцевъ, а также на дѣла въ коихъ участвуютъ русскіе или иностранцы, съ одной стороны, и туземцы съ другой; на дѣла же, возникающія среди туземнаго населенія, власть упомянутыхъ установлений распространяется только въ случаяхъ, указанныхъ ниже въ ст. 92 и 93. Сверхъ дѣлъ, означенныхъ въ ст. 24 правилъ 13 мая 1896 года, вѣдомству мировыхъ судей въ Квантунской области подлежатъ иски, цѣною отъ двухъ до пяти тысячъ рублей, по личнымъ обязательствамъ и договорамъ, о вознагражденіи за ущербъ и убытки и вообще о движимомъ имуществомъ. Дѣла, указанныя въ предъидущей статьѣ, рассматриваются, въ качествѣ второй инстанціи, окружнымъ судомъ, окончательныя рѣшенія котораго могутъ подлежать

обжалованію только въ кассационномъ порядкѣ предъ Правительствующимъ Сенатомъ. Какъ мировые судьи, такъ и окружный судъ могутъ, не стѣсняясь общими правилами о подсудности гражданскихъ дѣлъ, принимать къ своему производству и разсмотрѣнію спорныя исковыя дѣла, если стороны, по взаимному соглашенію, въ прошеніи заявятъ просьбу о разрѣшеніи дѣла ихъ по совѣсти. По этого рода дѣламъ не требуется предварительнаго составленія третьейской записи и при производствѣ ихъ принимаются въ руководство ст. 1368, 1379, 1384 и 1387 Устава Гражданскаго Судопроизводства. Состоявшіяся по такимъ дѣламъ рѣшенія не подлежатъ апелляціи и немедленно обращаются къ исполненію на общемъ основаніи. Гражданскіе споры и иски, возникшіе между туземцами области, вѣдаются мѣстными народными судами и разрѣшаются ими на основаніи существующихъ обычаевъ. Изъ общаго правила, означеннаго въ предыдущей статьѣ, составляютъ исключеніе и вѣдаются, на общемъ основаніи, судебными установленіями: а) споры и иски основанныя на актахъ, совершенныхъ или засвидѣтельствованныхъ при участіи русскихъ властей и б) такія гражданскія дѣла туземцевъ на предоставленіе которыхъ разбору окружнаго суда или мирового судьи послѣдуетъ взаимное между истцомъ и отвѣтникомъ соглашеніе. По уголовнымъ дѣламъ обязанности губернскаго правленія, указанныя въ ст. 1092 и 1093 Уст. Уг. Суд., исполняетъ Совѣтъ при главномъ начальникѣ области. Дѣла о преступленіяхъ и проступкахъ, совершенныхъ туземцами, за исключеніемъ означенныхъ въ слѣдующей статьѣ, подлежатъ вѣдѣнію мѣстныхъ народныхъ судовъ. Дѣла по обвиненію лицъ туземнаго происхожденія въ совершеніи нижеслѣдующихъ преступленій: 1) противъ вѣры христіанской; 2) противъ государственной власти; 3) противъ порядка управленія; 4) по службѣ государственной и земскихъ; 5) противъ постановленій о повинностяхъ государственныхъ и земскихъ; 6) противъ имущества и доходовъ казны; 7) противъ общественнаго благоустройства и благочинія; нарушенія постановленій, ограждающихъ народное здравіе; 8) противъ общественнаго спокойствія и порядка; а) живые доносы и лжесвидѣтельство по дѣламъ, судимымъ по законамъ Имперіи, б) укрывательство бѣглыхъ, в) порча телеграфовъ и путей сообщенія; 9) противъ законовъ о состояніяхъ; 10) противъ жизни, здравія, свободы и чести: а) убійство, б) нанесеніе ранъ и побоевъ, послѣдствіемъ коихъ была смерть, а также умышленное причиненіе тяжелыхъ ранъ и увѣчій и подвергающихъ жизнь опасности побоевъ или иныхъ истязаній и мученій, в) изнасилованіе, г) мужеложство съ насиліемъ или надъ малолѣтними, д) противозаконное задержаніе и заключеніе; 11) противъ собственности: а) насильственное завладѣніе чужимъ недвижимымъ имуществомъ, б) поджогъ и вообще умышленное истребленіе чужого имущества, в) разбой и грабежъ, г) подложное составленіе актовъ, совершенныхъ по русскимъ законамъ д) похищеніе казеннаго имущества — а равно дѣла о преступныхъ дѣяніяхъ, хотя и неприваждлежащихъ къ вышеперечисленнымъ, но совершенныхъ туземцами относительно русскихъ или иностранныхъ подданныхъ, вѣдаются судебными установленіями на общемъ основаніи. Главнѣйшему начальнику области предоставляется: а) въ исключительныхъ случаяхъ, когда совершающіяся въ краѣ тяжкія преступленія угрожаютъ нарушеніемъ общественнаго порядка и спокойствія среди населенія, передавать, по особому каждому разъ распоряженію, отдѣльныя дѣла о преступленіяхъ, влекущихъ по общимъ законамъ уголовныя наказанія, на разсмотрѣніе военнаго суда, съ примѣненіемъ законовъ о судѣ и наказаніяхъ военнаго времени и подтверждать приговоры по нимъ дѣламъ и б) лицъ туземнаго происхожденія препровождать къ ближайшимъ китайскимъ властямъ, для сужденія по китайскимъ законамъ. Гдѣ нѣтъ нотаріусовъ, всѣ лежащія на нихъ обязанности исполняютъ мировые судьи, не стѣсняясь предѣлами подвѣдомыхъ имъ участковъ, а при отсутствіи изъ города Портъ Артура мѣстнаго мирового судьи или въ случаѣ обремененія его другими по должности дѣлами — исполненіе нотаріальныхъ обязанностей можетъ быть возложено предсѣдателемъ окружнаго суда на секретаря суда. Портъ-Артурскій окружный судъ, вѣдѣнію котораго подлежитъ Квантунская область, входитъ, съ подвѣдомственными ему установленіями въ составъ округа Иркутской судебной палаты. Вѣдѣнію того же окружнаго суда и подвѣдомственныхъ ему установленій подлежатъ подсудныя русской судебной власти дѣла на территоріи Южно-Манчжур-

ской вѣтви Китайской Восточной желѣзной дороги. Харбинъ-же, гдѣ тоже есть мировой судья и товарищ прокурора, находится въ вѣдѣніи Владивостокскаго окружн. суда

Въ настоящее время Портъ-Артуръ является довольно благоустроеннымъ городомъ. Въ немъ есть военно-медицинское общество, клубы (военные), театральныи залъ, артистическій кружокъ, типографія и издается газета „Новый Край“ (выходитъ три раза въ недѣлю. цѣна въ годъ 12 р. 50 к. для городскихъ подписчиковъ и 14 р. для иногороднихъ; редакторъ-издатель *И. Артемьевъ*). Вотъ что говорилось въ № 9 „Новаго Края“ за 1900 годъ по поводу роста Портъ-Артурса:

„Мы приближаемся къ тому давно ожидаемому моменту, когда Артуръ получаетъ возможность устроиваться: вопросъ о мѣстѣ расположенія города вступилъ въ фазисъ своего окончательнаго рѣшенія, а связанный съ нимъ вопросъ о владѣніи городскими участками получилъ благопріятное направление въ смыслѣ установленія долгосрочности этого владѣнія. Городъ будетъ состоять изъ двухъ частей: Восточной—гдѣ ютится старый городъ и Западной—гдѣ имѣютъ быть воздвигнуты



Портъ Суэцъ.
(La ville de Sué).

зданія по всѣмъ требованіямъ современной строительно-санитарной техники Старый городъ будетъ радикально перепланированъ. Такимъ образомъ въ жизнь артурсевъ вливается обновляющая струя осуществленныхъ мечтаній и наши предприниматели, почувствовавъ незыблемую связь съ городской землею, еще съ большею энергіею примутся за расширеніе своихъ дѣлъ“. А вотъ что говорится о Портъ-Артурѣ въ № 33 того же „Н. Кр.“ за 1903 г. „Съ 16 марта 1898 года наше городское общество, будучи сначала специально военно-морскимъ, получило огромный приливъ гражданскаго элемента и достигло въ настоящее время численности, какъ говорятъ по послѣдней переписи, свыше десяти тысячъ человекъ. Констатируя этотъ фактъ, мы, однако, затрудняемся что можно внести въ этомъ отношеніи въ нашъ активъ. Общество наше по прежнему живетъ отдѣльными мірами, распадается на группы по роду своихъ занятій. Есть у насъ міръ военныхъ, міръ моряковъ, міръ судебный, коммерческій—и желѣзнодорожный міръ и вокальные, и артистическіе кружки. Распадаясь по специальностямъ, эти отдѣльные міры, не имѣя между собою ни малѣйшей связи, живутъ своимъ отдѣльнымъ общественнымъ мнѣніемъ, нерѣдко впадая

даже въ междоусобную вражду. Такое разложеніе не можетъ, конечно, создать общественности, не можетъ подвинуть съ этой стороны русскаго дѣла на Квантунѣ, которе должно быть дорого для всѣхъ. Для успѣха развитія русской гражданственности на Квантунѣ, нужеи не только военный, но и общегражданскій подъемъ духа. Только въ послѣднее время замѣчаются нѣкоторые симптомы, пока только теоретическіе, идейнаго объединенія нашего общества: мы имѣемъ въ виду учрежденіе общества изученія Квантунскаго края и отдѣленія общества востоковѣдѣнія, имѣющихъ болѣе широкія общественныя задачи, нежели существующія здѣсь благотворительныя и иныя практически полезныя общества, созданныя и существующія только благодаря энергичной инициативѣ отдѣльных лицъ. Указанные симптомы даютъ намъ основаніе думать, что наше портъ-артурское общество вступаетъ уже на путь развитія учреждений, обезпечивающихъ общественную справедливость, гражданственность и чувство національнаго и личнаго достоинства“.

Здѣсь нѣсколько гостиницъ, магазиновъ;—есть фотографія. Имѣютъ мѣстопробываніе агенты разныхъ страховыхъ обществъ.

Въ Квантунской обл. учрежденъ также городъ Дальній. Онъ является конечнымъ пунктомъ Китайской Восточной желѣзной дороги или, вѣрнѣе, южной ея вѣтви. Этому городу предназначено занять мѣсто первостепеннаго русскаго торговаго пункта на Дальнемъ Востокѣ. Мысль создать здѣсь—на оконечности величайшей въ свѣтѣ желѣзнодорожной линіи и притомъ на берегу незамерзающаго Желтаго моря—первоклассный коммерческій портъ—возникла еще при заключеніи въ 1898 году съ китайскимъ правительствомъ договора относительно уступки намъ въ арендное пользованіе Квантунской области и нашла себѣ выраженіе въ самомъ текстѣ договора, гдѣ точно указано, что между тѣмъ какъ Портъ-Артуръ будетъ открытъ лишь для военныхъ судовъ Россіи и Китая, въ заливѣ Да-Лянь-Вань, за исключеніемъ одной изъ внутреннихъ его бухтъ, наравнѣ съ Портъ-Артуромъ назначенной исключительно для нуждъ русскаго и китайскаго военныхъ флотовъ, все остальное пространство будетъ считаться открытымъ для иностранной торговли, и свобо ный доступъ въ него будетъ предоставленъ коммерческимъ судамъ всѣхъ націй.

Мѣсто для города Дальняго и его порта выбрано на берегу обширнаго, но достаточно закрытаго отъ вѣтровъ и волненія Да-Лянь-Ваньскаго залива. Окружающія заливъ горы служатъ прекрасной защитой отъ вѣтровъ и дѣлаютъ мѣстоположеніе города весьма живописнымъ. Отведенная подъ городскую территорию площадь, хотя и имѣетъ нѣсколько неровную и волнистую поверхность, но не представляетъ особыхъ затрудненій для проложенія улицъ, проектированныхъ съ довольно пологими уклонами, и вмѣстѣ съ тѣмъ по размѣрамъ своимъ вполне достаточно для вѣроятнаго въ будущемъ дальнѣйшаго расширенія городского поселенія. Территорія будущаго города подраздѣлена на три части: административную и двѣ торговыхъ—европейскую и китайскую. Административный городокъ въ настоящее время

совершенно уже отстроены. Въ немъ находятся: дома управленія по сооруженію порта и города, помѣщеніе морского пароходства Китайской Восточной желѣзной дороги, помѣщеніе градоначальства, жилые дома для служащихъ въ портѣ, на желѣзной дорогѣ и въ морскомъ пароходствѣ, а также для русскихъ и китайскихъ рабочихъ; здѣсь имѣются также перковь-школа, больница, гостинница, общественное собраніе и временное помѣщеніе русско-китайскаго банка. Улицы шоссированы, вокругъ домовъ разведены садики, устроены сплавная канализація, электрическое освѣщеніе и временный водопроводъ. Дома всѣ каменные, преимущественно двухъэтажные, построенные въ разныхъ стиляхъ.



Гиляки на островѣ Сахалинѣ.
(Indigènes de l'île de Sakhaline.—Guilliaques)

Въ общемъ эта часть имѣетъ уже видъ вполне благоустроеннаго города.

Въ торговыхъ частяхъ города, какъ въ европейской, такъ и китайской, распоряженіемъ общества Китайской Восточной желѣзной дороги предположено только построить общественныя зданія и положить улицы. Они уже всѣ распланированы, а также сдѣлана съемка и насыпка земли подъ размежеванные кварталы. Въ европейской части избрано мѣсто для православнаго храма, къ возведенію котораго приступлено. Начата также постройка коммерческаго училища того же типа, какъ въ Харбинѣ, и сооружается гостинница. Европейская часть города ограничивается съ запада большимъ паркомъ,

который отчасти образованъ изъ рощи окружающей бывшую на этомъ мѣстѣ китайскую деревню, отчасти засаживается теперь; въ этомъ паркѣ устроены питомникъ и небольшая оранжерея. За паркомъ отведена площадь подъ китайскіе кварталы. Здѣсь русскимъ подданнымъ изъ китайцевъ Тифонтаемъ строится уже большой каменный китайскій театръ

Но едва ли не важнѣйшими изъ возводимыхъ въ Дальнемъ сооруженій, съ точки зрѣнія его будущаго торговаго развитія, являются его портовые устройства, въ виду чего на надлежащее оборудованіе послѣднихъ съ самаго начала обращено особое вниманіе. Въ крупныхъ чертахъ работы по этой части находятся нынѣ въ слѣдующемъ положеніи.

Портъ Дальній по окончаніи всѣхъ работъ представитъ собою ограниченную искусственными загражденіями (молами и волноломомъ) часть бухты Викторіи общемою водною площадью въ 430 (000) кв. саж., что соотвѣтствуетъ приблизительно размѣрамъ гавани въ Одессѣ. Въ большей части своей этотъ водный бассейнъ имѣетъ быть углубленъ посредствомъ ямчерепанія до 28 футовъ въ нынѣшній отливъ, что вполне достаточно для самыхъ большихъ океанскихъ пароходовъ, въ меньшей части до 18 футовъ, соотвѣтствующей осадкѣ каботажныхъ судовъ. Къ настоящему времени вычерпано до 250,000 куб. саж. земли и такимъ образомъ закончено около половины означенной дноуглубительной работы. Выдвинутые въ море молы отдѣляются каменными набережными, общее протяженіе которыхъ составляетъ до 1.200 саж., такъ что у нихъ можно будетъ одновременно ошвартоваться до 8 океанскимъ и до 12 каботажнымъ судамъ.

Приблизительно черезъ годъ, въ Дальнемъ будутъ имѣться налицо необходимыя условія, при которыхъ можетъ начаться здѣсь правильная портовая и городская жизнь. Но само собою разумѣется, наличности однихъ этихъ условій было бы далеко недостаточно, чтобы вызвать къ жизни тотъ первоклассный морской торговый пунктъ, который имѣетъ возникнуть здѣсь согласно Высочайшимъ предназначеніямъ. Будущее Дальняго, какъ торговаго города, во многомъ будетъ зависетьъ отъ количества грузовъ, которые удастся направить къ нему по Китайской Восточной желѣзной дорогѣ изъ Манчжуріи. Изъ числа этихъ грузовъ вниманіе заслуживаетъ каменный уголь. Существованіе въ морскомъ портѣ запасовъ этого послѣдняго можетъ считаться однимъ изъ залоговъ развитія въ немъ пароходнаго движенія. Въ виду этого весьма важно обратить вниманіе на организацию ввоза въ Дальній угля изъ залежей, имѣющихся во многихъ мѣстахъ южной Манчжуріи. Главна, въ настоящее время нельзя сказать съ увѣренностью, насколько это предположеніе окажется выполнимымъ на дѣлѣ, ибо еще далеко не для всѣхъ мѣсторожденій южной Манчжуріи выяснены качества и богатства залегающаго въ нихъ угля. Болѣе или менѣе опредѣленные результаты достигнуты въ этомъ отношеніи лишь для расположенныхъ близъ Мукдена Янтайскихъ копей. Разработна ихъ начата обществомъ Китайской Восточной желѣзной дороги для собственныхъ нуждъ. Но такъ какъ потребности желѣзной дороги въ минеральномъ топливѣ, вѣроятно, будутъ въ значительной степени удовлетворяться добычею угля въ Янтайскомъ и расположенномъ на сѣверѣ близъ границы Забайкалья Далай-Норскомъ мѣсторожденіяхъ, то есть основаніе рассчитывать, что изъ ряда другихъ залегающихъ вдоль южно-манчжурской линіи мѣсторожденій добытый уголь можно будетъ направлять для продажи въ Дальній.

Въ общемъ затраты на Дальній исчисляются въ настоящее время въ 18.850,000 рублей, но, вѣроятно, значительно превысятъ эту сумму. Тѣмъ не менѣе, можно съ увѣренностью рассчитывать, что при свободномъ развитіи въ Дальнемъ торговой жизни весь этотъ расходъ легко можно будетъ возмѣстить государству изъ выручки отъ продажи земли въ частныя руки. Это видно изъ слѣдующаго приблизительнаго расчета. На происходившихъ въ первыхъ числахъ ноября въ Дальнемъ торгахъ было продано всего 16.813 кв. саж. земли за 425.027 руб., что составляетъ, въ среднемъ около 25 руб. за кв. саж. Цѣна эта въ будущемъ, несомнѣнно, должна повыситься по мѣрѣ заселенія города и развитія его торговыхъ оборотовъ. Тѣмъ

не менѣе, если принять даже эту разцѣнку для всѣхъ участковъ, намѣченныхъ къ отчужденію въ частныя руки только въ первую очередь площадью приблизительно въ 600,000 кв. саж., то выручка общества Китайской Восточной желѣзной дороги отъ продажи одной этой земли должна опредѣлиться въ 15 милліоновъ рублей. Между тѣмъ, площадь участковъ, намѣченныхъ къ продажѣ въ первую очередь, составляетъ лишь приблизительно $\frac{1}{4}$ долю всей территоріи, предназначенной въ Дальнемъ для отчужденія въ частныя руки.

Въ обнародованномъ въ 1903 г. всеподданнѣйшемъ отчетѣ министра финансовъ о поѣздкѣ его въ Сибирь на Дальній Востокъ (изъ котораго отчета и мы заимствуемъ свѣдѣнія о г. Дальномъ) говорится, между прочимъ, и о *Владивостоке*. Приводимъ здѣсь эту часть отчета.

Владивостокъ также является оконечностью Сибирской желѣзной дороги и потому наравнѣ съ нимъ заинтересованъ въ привлеченіи къ себѣ какъ транзитныхъ грузовъ, слѣдующихъ по этой дорогѣ, такъ и товарообмѣна Манчжуріи съ другими



Изображеніе спящаго Будды въ буддйскомъ храмѣ
(Monument representant Bouddha endormi dans un temple).

странами. Сооруженіе Дальняго, несомнѣнно, нанесло громадный ущербъ Владивостоку, и со стороны купечества послѣдняго постоянно теперь слышатся жалобы, что Дальній убьетъ торговлю Владивостока, и что для сохраненія за этимъ наиболѣе крупнымъ торговымъ центромъ нашей приамурской окраины его значенія необходимо тарифами и другими мѣрами поставить торговлю Дальняго въ болѣе стѣсненные условія.

Приведенный взглядъ необходимо считать основаннымъ на недоразумѣніи. Послѣ того, какъ занятіе Квантуна стало совершившимся фактомъ и сооружена желѣзная дорога, соединяющая центръ Желтаго моря съ русскою желѣзнодорожною сѣтью, было бы прямо вопреки насущнымъ интересамъ Россіи отказываться отъ созданія коммерческаго порта на оконечности этой дороги, на берегу теплаго незамерзающаго моря, къ которому исторически неудержимо стремилась Россія. Владивостокъ не можетъ имѣть преимущества предъ Дальнимъ, открытымъ для нави-

гации круглый год и лежащимъ ближе къ торговымъ центрамъ Китая. Дать старому Владивостоку перевѣсъ надъ вновь возникающимъ Дальнимъ нельзя и искусственной регуляцией провозныхъ платъ (тарифовъ).

Нельзя забывать, что Дальній теперь такой же русскій городъ, какъ и Владивостокъ и съ точки зрѣнія основныхъ задачъ Россіи на крайнемъ востокъ, принесеніе Дальняго въ жертву интересамъ Владивостока представляется едва ли допустимымъ. Примиреніе интересовъ этихъ двухъ городовъ нужно искать не въ подавленіи одного въ пользу другого а въ разграниченіи сферъ ихъ торговаго вліянія, въ устраненіи между ними ненужной конкуренціи. Владивостоку долженъ быть предоставленъ естественно тяготеющей къ нему районъ Приамурскаго края и сѣверо-восточной Манчжуріи. Дальнему—Манчжурія южная. Въ этихъ видахъ, и даны были указаанія относительно установленія транзита иностранныхъ товаровъ черезъ Владивостокъ въ Манчжурію, и для обезпеченія торговли этого порта приняты нѣкоторыя мѣры.

Наконецъ необходимо коснуться размѣра затратъ, понесенныхъ на постройку Дальняго Тѣ, кто признаютъ сооруженіе его лишнимъ, не вызваннымъ необходимою, указываютъ на громадную стоимость и на непроизводительность расхода.

Для поддержанія торговли Владивостока, прежде всего необходимо облегчить ему переходъ отъ стараго положенія, когда онъ былъ порто-франко и когда товары ввозились и вывозились беспошлинно и пропускались свободно въ Манчжурію, къ настоящему положенію его, какъ порта съ таможенной охраной, при которой, по общему правилу, пришедшій товаръ долженъ быть немедленно очищенъ пошлиною и не можетъ быть вывезенъ обратно съ возвратомъ послѣдней. Для указанной цѣли надлежало бы учредить во Владивостокѣ такъ называемую вольную гавань, т.-е. отдѣлить особую часть портовой территории, за предѣлы которой во внутрь края товаръ не пропускался бы безъ уплаты пошлиной, но въ предѣлахъ коей онъ былъ бы свободенъ отъ всякихъ таможенныхъ формальностей, считался бы не перешедшимъ еще границы и свободно могъ бы вывозиться обратно за границу. Учрежденіе такой гавани можетъ имѣть серьезное значеніе. Владивостокъ является прежде всего привознымъ портомъ для товаровъ, направляемыхъ въ Приамурскій край и сѣверо-восточную Манчжурію. Торговля же этого района представляется далеко не установившейся; купецъ лишенъ возможности выписывать товаръ съ твердымъ расчетомъ на его продажу; кромѣ того, выписанныя партія обыкновенно находятъ себя сбытъ медленно и постепенно. При этихъ условіяхъ выписывать партію товара и немедленно сплачивать ее пошлиной является дѣломъ невыгоднымъ и часто рискованнымъ, при существованіи же вольной гавани товаръ будетъ выпускаться изъ нея и сплачиваться пошлиною по мѣрѣ надобности, а непроданный будетъ свободно вывозиться обратно.

Вообще же, какъ бы ни были велики тѣ затрудненія, которыя возникаютъ на нашей далекой окраинѣ отъ проведенія южной вѣтки Китайской Восточной дороги, какъ бы тяжело ни отразилось на Владивостокѣ сооруженіе Дальняго, — нельзя забывать, что затрудненія эти временныя, и что Приамурскій край и главнѣйшій центръ его, Владивостокъ, въ концѣ концовъ отъ проложенія Китайской Восточной желѣзной дороги выиграютъ больше, чѣмъ проиграютъ. Въ чемъ выразятся благодѣтельные послѣдствія проведенія дороги въ жизни края, пока говорить еще трудно, но, несомнѣнно, что далекая бывшая долго совершенно забытою окраина, приблизившаяся теперь къ центру Россіи на 12—15 дней разстоянія и прорѣзанная великимъ транзитнымъ путемъ, не можетъ заглохнуть, а должна начать быстро развиваться. Исторія измѣряется не годами, а вѣками, и съ этой точки зрѣнія проложеніемъ Китайской Восточной желѣзной дороги и сооруженіемъ Портъ-Артура и Дальняго совершенно великое дѣло — выполнена историческая задача, слѣдуетъ одинъ изъ послѣднихъ шаговъ въ наступательномъ движеніи Россіи на Дальній Востокъ, въ ея стремленіи найти выходъ къ открытому морю, къ неизмеряющимъ берегамъ Тихаго океана.

Есть еще морской путь въ Сибирь (недавно открытый, о которомъ мы упоминали выше) изъ Англій черезъ Атлантическій

океанъ и Ледовитое море—къ устью Оби и Енисея. На этомъ пути суда не совершаютъ, пока, правильныхъ опредѣленныхъ рейсовъ; тѣмъ не менѣе, ежегодно англійскія суда проходятъ съ грузами товаровъ въ низовья р. Енисея и доходятъ до Енисейска.

Этотъ путь, впрочемъ, былъ извѣстенъ русскимъ еще въ началѣ XVII столѣтія.

ОСТРОВЪ САХАЛИНЪ.

Говоря о морскомъ пути въ Сибирь, мы считаемъ необходимымъ дать нѣкоторыя свѣдѣнія и объ о. Сахалинѣ, въ посты котораго ходятъ суда „Добровольнаго флота“ и совершаютъ рейсы изъ Владивостока пароходы Шенелева и К^о. Островъ Сахалинъ входитъ въ районъ Приморской области и находится въ Охотскомъ морѣ. Расположенъ между 45°54' с. ш. и 159°18'—162°26' в. д. (отъ Ферро) и представляетъ изъ себя высокій горный хребетъ съ крупными вершинами вулканическихъ породъ, съ пластами осадочныхъ, принадлежащихъ къ мѣловой формации, а также—средне-третичной. Сахалинскій хребетъ доходитъ до 2000 ф. абсолютной высоты. Климатъ острова суровый. Средняя годовая температура на западномъ, болѣе тепломъ берегу = +05°, зимы—5, самаго холодннго мѣсяца—6, лѣта +14, самаго теплага +16, С°. Островъ служить въ настоящее время пенитенціонарной колоніей. Населенія въ немъ по переписи 1897 года считалось ссыльныхъ 13479 (ссыльно-каторж. 4220 м и 759 ж., ссыльно-поселенцевъ 6055 м. и 879 ж. и поселенцевъ изъ каторжныхъ 1273 м. и 293 ж.), крестьянъ изъ ссчльныхъ 9460 (5832 м. и 3628 жен.) и лицъ свободнаго состоянія и, вообще, полноправныхъ муж. 5174. Иностранцы 4-хъ племенъ: гиляки, тунгусы, орочены и аяны (или айно). Первыхъ до 2000 душъ, аянь около 1200, ороченъ—до 750 и тунгусовъ до 150*). Многія инородческія племена вымираютъ. Вотъ какія данныя сообщаетъ одна изъ сибирскихъ газетъ о причинахъ вымиранія, напр., гиляковъ.

Если присмотрѣться къ тѣмъ условіямъ, въ какихъ живутъ сейчасъ гиляки, станетъ совершенно понятнымъ такое чрезвычайное явленіе, какъ вымираніе цѣлаго племени. Одиѣ юрты чего стоятъ! Грязный балаганъ, не защищающій ни отъ вѣтра, ни отъ холода, безъ оконъ и дверей. Прибавьте къ этому дымъ, смрадъ, грязь.. Дикари, конечно, полагаютъ, что это самыя нормальныя условія существованія, что лучшаго жилища нельзя и придум-

*) Иностранцы занимаются, преимущественно, рыболовствомъ. На Сахалинѣ—обиліе водъ. Въ 1895 году было добыто 34,532 п. на тюремныхъ рыбалкахъ и 62,256—на частныхъ; морской капусты 42,828 пуд. трепанговъ 4 пуда; удобрит. туковъ 609,884 п. и селечочнаго жира 1193 пуд.

мать, и что живутъ они „слава Богу“; если бы не кабака скупщиковъ, то просто „умирать не надо“. Въ тѣсной, прокопченной дымомъ, смрадной юртѣ живутъ иногда нѣсколько семей, чело-вѣкъ пятнадцать. Въ юртѣ находится и все имущество владѣльцевъ, куча разнаго хлама. На всемъ, конечно, классическая грязь, не посмотрѣвъ которую, трудно даже составить о ней понятіе. „Жаль разумное Божье созданье“ въ такой ужасной обстановкѣ. Нѣсколько юртъ составляютъ стойбище. Другъ отъ друга стойбища раскинуты на большое пространство. Кругомъ — пустыня, тайга. Въ борьбѣ съ суровой природой жило много—много поколѣній инородцевъ, и за нѣсколько столѣтій они нисколько не подвинулись впередъ въ своемъ развитіи. Лѣтомъ инородцы ловятъ рыбу, зимой охотятся, преимущественно — на соболя.

Съ каждымъ годомъ этотъ промыселъ ухудшается.

— Все русскіе виноваты. Какъ пришли русскіе въ край, и звѣрь сталъ переводиться.

Чтобы добыть соболя, надо искать его въ глухой тайгѣ. По близости отъ селеній звѣрь пересталъ водиться.

— Все отъ русскихъ. Плохой охотникъ хоть не ходи въ тайгу.

Худо живется гиляку. Все труднѣй становится ему жить, не смотря на сведеніе потребностей къ крайнему минимуму. Помнить онъ по преданіямъ, что „прежде лучше было“, а когда именно не знаетъ: память у гиляковъ является одной изъ наименѣ развитыхъ способностей.

Большинство гиляковъ числится православными христіанами, но въ дѣйствительности они язычники, такъ какъ продолжаютъ твердо вѣрять въ своихъ боговъ и шамановъ. Профессію шамановъ занимаютъ наиболѣе развитые и хитрые сородичи. Конечно, этотъ кадръ тунейцевъ, пользуясь своимъ авторитетомъ и особенностью положенія, безъ зазрѣнія совѣсти грабятъ инородцевъ, соперничая „съ другими прочими“. Присмотрѣвшись къ инородцамъ, кажется, что они изображаютъ объектъ эксперимента: какъ добывать мало, все добытое отдавать разнымъ хищникамъ и, всетаки, ухитряться существовать.

Гилякъ не умѣетъ оградить себя отъ благодѣтелей, живущихъ его трудомъ, и работаетъ, работаетъ на нихъ, самъ вѣчно полуголодный, полузамерзшій.

Племя угасаетъ...

Во главѣ управленія острова стоитъ военный губернаторъ. Островъ раздѣленъ на три округа—*Александровскій*, *Тымовскій* и *Корсаковскій*. Селеній на островѣ 130,—постовъ 4 (Дуэ, Александровскій, Корсаковскій и Косунай). Школъ 28 (съ числомъ учащихся 750 м. и дѣв.), церквей православныхъ 10. Въ Александровскомъ посту общественная бібліотека, мечеть, 2 молит-

венные дома, музей, телефоны, нѣсколько магазиновъ, складъ продуктовъ для служащихъ въ тюремномъ рѣдомствѣ и для тюремныхъ артелей. Есть ссудо-сберегательная касса для служащихъ. Богадѣльня для дряхлыхъ ссыльно-каторжныхъ; 2 пріюта для дѣтей (въ постахъ Александровскомъ и Корсаковскомъ); въ пріютахъ дѣти обучаются по программѣ двухклассныхъ народныхъ училищъ, а также рисованію, пѣнію и ремесламъ. Въ каждомъ округѣ по лечебницѣ: въ Александр.—на 200 кроватей, въ остальныхъ —на 100



Островъ Сахалинъ.—Селеніе.
(L'île de Sakhaline.—Le village).

Ссыльно-каторжные занимаются работами въ тюремныхъ мастерскихъ дорожными и др. Продолжительность рабочихъ часовъ —отъ 7 ч. въ январѣ, до 11 ч. въ іюнѣ и въ іюль. Судовъ, посѣтившихъ рейды острова Сахалина, было 226; пассажировъ на нихъ 3865, арестантовъ 3694 и конвоировъ 920. Сельскимъ хозяйствомъ въ 1894 г. занимались 10515 чел., усадебныхъ строеній въ 1897 г. было 10. Земли подъ хозяйствомъ было 6668³/₄ дес. (усадебной и пахатной). Сѣяли рожь, пшеницу, яриду, ячмень, овесъ и картофель*). На огородахъ садили, капусту, брюкву, рѣдьку, свеклу, лукъ и пр.

*) Урожай (въ пудахъ) на о. Сахалинѣ въ 1897 г. далъ въ общемъ по Александр. округу зернового хлѣба 47891 (при посѣвѣ въ 8094¹/₄ п.) по Тымовскому 100906 (при посѣвѣ въ 16915) и по Корсаковскому 55296¹/₂ (при посѣвѣ въ 10173³/₄ п.). Занималось хозяйствомъ къ концу 1895 г.; въ Александровскомъ окр. муж. 1771 ж. 956, итого 2727; въ Тымовскомъ —2616 м. и 1074 ж. и Корсаковскомъ 2434 м. и 629 ж.; дѣтей же въ трехъ округахъ (1222, 535 и 648) 3405. Всего же 12805. Численность сельскаго населенія сравнительно съ 1894 г. увели-

Въ зимнее время почта ходитъ изъ Николаевска на Амуръ на собакахъ, 2 раза въ мѣсяцъ. Внутри острова хорошіе пути сообщенія. Такъ—путь между Александровскимъ постомъ и селеніемъ Рыковскимъ (70 в); въ Корсаковскомъ округѣ—путь между заливомъ Аниву и заливомъ Терпѣнія. Хорошія почтовые лошади.

Въ настоящее время обнаружены богатые нефтяныя мѣсторожденія на о. Сахалинѣ. Даемъ о нихъ свѣдѣнія, заимствуя ихъ изъ ст. „Нов. Края“ (взятой изъ Шанхайскаго журнала „Der Ostasiatische Lloyd“, который увѣряетъ, что они по богатству должны значительно превзойти нефтяныя источники въ Баку.

Изысканія на нефть на Сахалинѣ были произведены русскимъ инженеромъ-химикомъ К. С. Платоновымъ, который былъ посланъ обществомъ бакинскихъ нефтепромышленниковъ въ мартѣ прошлаго года въ Техасъ и Пенсильванію опредѣлить, насколько тамошнія нефтеносныя поля могутъ составить конкуренцію бакинскимъ. Затѣмъ, въ сентябрѣ г. Платоновъ произвелъ развѣдки на нефть на Сахалинѣ и по возвращеніи въ Баку объявилъ, что все, видѣнное имъ въ Америкѣ, ничто, въ сравненіи съ тѣмъ, что онъ нашелъ на Сахалинѣ, и тамошнія нефтеносныя поля на рѣкѣ Нутово превосходятъ во всѣхъ отношеніяхъ бакинскія. Первые слѣды нефти на Сахалинѣ были найдены туземцами-тунгусами и ороченами, а первую заявку на нефть сдѣлалъ купецъ 1-й гильдіи Ивановъ изъ Николаевска на Амурѣ. Нефтеносныя поля находятся на восточномъ берегу острова.

Ивановъ скоро умеръ и за послѣдовавшіе 10 лѣтъ нефтеносныя поля Сахалина были изслѣдованы и подробно описаны горнымъ инженеромъ Бажевичемъ.

Несмотря на то, что онъ вѣрно оцѣнилъ значеніе нефтяныхъ богатствъ острова, дѣло, вслѣдствіе недостатка предприимчивости у русскихъ капиталистовъ, нисколько не подвинулось впередъ до 1898 года, когда были снова произведены изысканія горячѣмъ инженеромъ Клей.

Имъ были изслѣдованы, какъ и вновь открытыя мѣсторожденія на Нутово и въ Боатасинѣ, такъ и извѣстныя равнине, на южной оконечности бухты Набилъшенъ.

Эти мѣсторожденія находятся на сѣверо-восточномъ берегу острова Сахалина и лежатъ Нутово подлѣ 52°3' сѣверной широты, Боатасинъ въ 25 верстахъ и бухта Набилъшенъ въ 120 верстахъ къ сѣверу отъ перваго пункта. Всѣ три мѣсторожденія находятся въ разстояніи 10—25 верствъ отъ хорошо защищенныхъ и доступныхъ для морскихъ судовъ гаваней.

Первое буреніе было произведено въ Боатасинѣ сначала на 150, а затѣмъ на 237 футъ, когда показалась нефть и истеченіе ея сдѣлалось постояннымъ. Произведенный профессоромъ Синеговымъ въ лабораторіи Императорскаго Техническаго Общества химическій анализъ далъ слѣдующіе результаты:

1) при температурѣ 100° С — бензина не выдѣляется. 2) 270° С — 28,2% керосина. 3) 300° С. — 15,9% пиронафта. 4) 360° С. — 44% минеральнаго масла. 5) нефтяныхъ остатковъ — 11,9 мазута.

Особенно богаты нефтеносныя поля на Нутово. Тамъ находится семь подземныхъ озеръ нефти, изъ которыхъ наибольшее имѣетъ поверхность въ 63,000 квадратныхъ метровъ; въ 120 метрахъ къ сѣверу отъ него находится нефтяной источникъ, изъ котораго нефть наливается самотекомъ.

Что нефтеносныя поля на Сахалинѣ будутъ имѣть громадное значеніе для всего Дальняго Востока слѣдуетъ изъ того, что сахалинская нефть не содержитъ въ себѣ

лась на 22,6%. Урожай 1895 г. выразился по острову: озимая рожь самъ 5,1, пшеница 5,8, ярица 4,9, овесъ 6,5 и картофель 7,1. Рогатаго скота было къ концу 1896 года быковъ 867, коровъ 2984, телятъ 4597, лошадей 1837, жеребятъ 1139, овецъ и козъ 88 и свиней 3298. Сѣна въ 1895 г. для корма скота было собрано 761291 пуд.; а въ 1897—741440 пуд.; картофелю было посѣяно въ 3 округахъ 53024 п., получено 473176½ пуд.

безаина, а почему можетъ употребляться непосредственно для отопленія паровыхъ котловъ, не вредя имъ. Для судовъ, какъ военныхъ, такъ и коммерческихъ, плавающихъ на Дальнемъ Востоцѣ, вопросъ о топливѣ—первостепенной важности, такъ какъ японскій уголь съ каждымъ годомъ все хуже и хуже, поэтому введеніе жидкаго топлива на пароходахъ является вполне своевременнымъ.

Кромѣ прямого примѣненія въ видѣ жидкаго топлива, сахалинская нефть можетъ перегоняться на керосинъ, имѣющей обширные рынки для сбыта въ Японіи и Китаѣ.

Это уже слѣдуетъ изъ сравненія разстояній главныхъ портовъ Дальняго Востока отъ мировыхъ экспортныхъ нефтяныхъ пунктовъ и отъ Сахалина:

	Отъ Нью-Йорка километр.	Отъ Батума километр.	Отъ Сахалина километр.
До Гонконга . . .	19,500	14,500	5,000
„ Шанхая . . .	21,500	14,000	3,450
„ Иокогамы . . .	22,500	17,500	3,300
„ Нагасаки . . .	21,500	16,500	2,850
„ Кіаочао . . .	21,500	16,500	3,300
„ Портъ-Артура .	22,000	17,000	3,600
„ Владивостока .	22,800	17,800	1,800

Японскіе же нефтеносныя поля настолько незначительны, въ сравненіи съ сахалинскими, что ихъ не стоитъ принимать даже во вниманіе. Далѣе Сахалинъ изобилуетъ лѣсомъ, обезпечивающимъ строительные матеріалы, гавани острова имѣютъ глубину 20 футъ и замерзаютъ только въ теченіе четырехъ мѣсяцевъ. Охотское же море не замерзаетъ круглый годъ и по нему можно поддерживать сообщеніе.

КОМАНДОРСКІЕ ОСТРОВА.

Это—группа, состоящая изъ 2 большихъ о-вовъ, Беринга и Мѣднаго, и 2 маленькихъ: Аріи Камень и Топорковъ, тоже входящихъ, какъ и ост. Сахалинъ, въ составъ Приморской области и находится въ Беринговомъ морѣ, въ 300 миляхъ къ С.-В. отъ г. Петропавловска въ Камчаткѣ, между $55^{\circ}24'$ и $54^{\circ}32\frac{1}{2}'$ с. ш. и $168^{\circ}12'$ и $165^{\circ}45'$ в. д. отъ Гринвича. Оба большіе о-ва вытянуты съ С. З. на Ю. В. Длина Беринга 80 в., ширина въ сѣв. части 30 вер., на югъ въ средней части около 10 в. Сѣв. часть его невысоко поднимается надъ уровнемъ моря, покрыта торфяными кочковатыми болотами и озерами; наибольшее изъ озеръ, Саранное имѣетъ 10 в. въ длину и 5 в. въ ширину. Вся средняя часть Беринга занята горнымъ хребтомъ, расположеннымъ вдоль острова до южной оконечности его—мыса Монати. О-въ Мѣдный тянется узкой полосой отъ 4 до 6 вер. шириной, на 45 вер. въ длину. Поверхность его гористая; это какъ бы хребетъ островныхъ горъ, высунувшихся изъ подъ поверхности моря. Наименьшее разстояніе между обоими островами 30 миль, такъ что въ ясную погоду съ одного острова виденъ другой. Берега ихъ не имѣютъ гаваней и закрытыхъ мѣстъ для безопасной стоянки судовъ, только небольшія шкуны могутъ входить на о. Мѣдный

въ маленькую бухту, при которой расположено с. *Преображенское*. Зима на островѣ сравнительно теплая, а лѣто холодное. Совершенно ясныхъ дней съ чистымъ небомъ насчитываютъ въ году всего 3⁰/₁₀; дней съ дождемъ, снѣгомъ или туманомъ—83⁰/₁₀. Растительность о вовѣ очень скудная. Деревьевъ нѣтъ совершенно. Мелкіе кусты березы, рябины, жимолости растутъ мѣстами, едва поднимаясь надъ землею. Но травянистая растительность довольно богата. Въ нѣкоторыхъ мѣстахъ травы поднимаются надъ землею на 1¹/₂ аршина, но онѣ грубы и слишкомъ сочны. Заготовленіе сѣна, при большой влажности воздуха, затруднительно. Изъ ягодъ растутъ морошка. Изъ дикихъ млекопитающихъ на К. о-вахъ водятся, песцы, морскіе бобры, тюлени разныхъ видовъ и морскіе коты; ранней весной прилетаетъ множество птицъ: чистиковъ, каиръ, топорковъ и друг. Въ половинѣ мая къ устьямъ рѣчекъ подходит въ огромномъ количествѣ рыба (изъ сем. лососевыхъ), которая заполняетъ бухты и идетъ сплошной массой вверхъ по рѣкамъ. К. о-ва были открыты въ 1728 г. Берингомъ*), который во время второй своей экспедиціи, въ 1741 г., потерпѣлъ крушеніе на одномъ изъ нихъ, гдѣ и умеръ. Впослѣдствіи этотъ о-въ и получилъ названіе въ честь Беринга, а вся группа была названа Команд. о-вами, такъ какъ Берингъ былъ извѣстенъ подъ названіемъ *командора*. Участники экспедиціи нашли на островахъ большое количество морскихъ коровъ (*Rhytna stelleri*)—животныхъ, принадлежащихъ къ отряду сиренъ (*Sirenia*), или по старой системѣ—къ группѣ травоядныхъ китовъ. Въ настоящее время, вслѣдствіе хищнической ловли ихъ, онѣ уже совершенно исчезли: послѣдняя морская корова была убита въ 1768 году. Жителей на о-вахъ по переписи 1897 года 647 (323 муж. п. и 324 жен. п.); есть 2 сельскихъ школы.

Жители занимаются промыслами: котиковымъ, бобровымъ, песцовымъ и рыбнымъ, а также ловятъ птицъ, собираютъ ихъ яйца и занимаются огородничествомъ (рѣпа, рѣдиска, картофель). Хлѣбопашество не удается. Съ 1878 по 1882 г.г. на Командорскихъ островахъ было добыто:

	Морск. котиковъ.	Морск. бобровъ.	Песцовъ.
1878 г.	31340	94	—
1879 "	42750	20	1390
1880 "	48594	128	503
1881 "	43522	190	—
1882 "	48000	290	2500

*) **Берингъ**, *Витусъ* (*Иванъ Ивановичъ*, какъ его звали русскіе), первый русскій мореплаватель, именемъ котораго названъ проливъ, отдѣляющій Азію отъ Америки (первый, впрочемъ, посѣтилъ этотъ проливъ казакъ *Дежневъ* въ 1648 году). Исслѣдовалъ сѣверные берега Камчатки, восточную часть Азіи, островъ св. Лаврентія, открылъ цѣпь острововъ Алеутскихъ, сѣверо-западную часть Америки и друг. Родился 1680 г. въ Ютландіи. Служилъ въ русскомъ флотѣ по приглашенію Петра. Умеръ въ чинѣ капитана 1-го ранга, находясь во главѣ морской экспедиціи, снаряженной не его инициативѣ для открытія пролива, отдѣляющаго Азію отъ Америки.

Въ 1895 году было убито морскихъ котовъ 15747, голубыхъ песцовъ 1258, бѣлыхъ песцовъ 8; морскихъ бобровъ 200. Жители селятъ также картофель. Хлѣбъ же доставляется на пароходахъ „Добровольнаго флота“ правительствомъ, для чего на К-скихъ островахъ существуютъ запасные магазины. Въ 1895 г., напр., было доставлено въ нихъ 600 п. муки и 100 пудаовъ крупъ. Рыбы было добыто и заготовлено въ 1895 г.: красной 52500 штукъ и трески 11000 штукъ; по свѣдѣн. за 1896 г. на о. Берингѣ было добыто рыбы разныхъ породъ 81900 п. Административный центръ управленія округа въ г. Никольскомъ Приморской области. Населеніе, за мачты исключеніемъ — все инородцы (алеуты и камчадалы).



Промежуточная улица въ г. Дальнемъ.
(Vue de la ville Dalniï).

ОТДѢЛЪ ПЯТЫЙ.

СООБЩЕНІЯ ПО СУХОПУТНЫМЪ ТРАКТАМЪ СИБИРИ.

Независимо отъ прогоновъ и другихъ платежей, поступающихъ въ пользу почтосодержателей, установленъ временно особый сборъ въ казну въ размѣрѣ 10 коп. за перегонъ, съ каждой отпускаемой почтовой лошади, со взиманіемъ этого сбора при самомъ отпускѣ лошадей на всѣхъ почтовыхъ станціяхъ съ проѣзжающихъ какъ по казенной, такъ и по частной надобности, а равно—съ отправителей, на почтовыхъ лошадяхъ, всякаго рода экипажей (дилижансовъ, каретъ, омнибусовъ и т. п.). Въ удостовѣреніе количества взысканныхъ сборовъ проѣзжающимъ и отправителямъ экипажей на каждой станціи выдаются квитанціи, на оборотѣ коихъ напечатаны правила о порядкѣ взиманія сборовъ и обжалованія дѣйствій завѣдывающихъ конными почтовыми станціями. При этомъ одновременно съ введеніемъ означеннаго сбора, отмѣнены дѣйствовавшія ранѣе правила о подорожныхъ, требованіе которыхъ въ Азіатской Россіи прекращается въ губерніяхъ Тобольской и Томской, а также—въ Иркутскомъ, Туркестанскомъ и Приамурскомъ генералъ-губернаторствахъ.

Правила для проѣзжающихъ на почтовыхъ лошадяхъ.

- 1) Количество лошадей, какое необходимо проѣзжающему по числу ѣдущихъ лицъ, вѣсу, клади и другимъ условіямъ, опредѣляется росписавіемъ, приведеннымъ ниже.
- 2) Если-бы по тяжести экипажа и клади, числу ѣдущихъ и времени года, требуемыхъ проѣзжающимъ лошадей оказалось недостаточно, то въ такомъ случаѣ прибавлять подъ экипажи потребное число лошадей, согласно росписанія.
- 3) Число отпущенныхъ со станціи подъ проѣзжающихъ лошадей записывается въ установленную для того станціонную книгу съ означеніемъ: а) времени прибытія проѣзжающаго; б) кому, откуда, куда слѣдующему, сколько отпущено лошадей и съ какимъ ящикомъ; в) черезъ сколько часовъ лошади должны возвратиться на станцію; г) въ какомъ именно часу, послѣ трехъ-часоваго отдыха, онѣ могутъ быть употреблены въ говьбу и д) общій итогъ суточнаго разгона лошадей, дабы проѣзжающій имѣлъ возможность провѣрить, сколько лошадей выпущено и сколько остается на станціи.

4) Проѣзжающіе не имѣютъ права требовать со станцій лошадей, назначенныхъ для отвоза почты: время-же прохожденія почты показано въ табеляхъ, имѣющихся на каждой станціи.

5) Проѣзжающій не долженъ задерживать болѣе одного часа присланныхъ къ нему на домъ почтовыхъ лошадей. Если-же по прошествіи сего времени онъ не отправится въ дорогу, то лошади возвращаются на станцію и онъ не имѣетъ права на обратное полученіе уплаченныхъ имъ прогоновъ, а при новомъ требованіи лошадей—обязанъ уплатить прогоны вторично.

6) Равнымъ образомъ проѣзжающій лишается заплаченныхъ имъ прогоновъ, если онъ, по приводѣ къ его квартирѣ лошадей, отсрочить или вовсе отложить поѣздку.

7) Почтовые лошади отпускаются въ сторону отъ почтовой дороги, но не далѣе 20 верстъ, только со станціи вольныхъ почтъ: причѣмъ проѣзжающій обязанъ уплатить прогоны за полныя 20 верстъ, хотя бы онъ и не имѣлъ надобности проѣхать все это растояніе. Со всѣхъ-же прочихъ станцій, содержимыхъ по нормальнымъ кондіціямъ, лошади проѣзжающимъ, для проѣзда ихъ въ сторону отъ почтового тракта, не отпускаются.

8) Каждый проѣзжающій, отправляющійся на почтовыхъ лошадяхъ, хотя бы онъ не имѣлъ надобности проѣхать все растояніе отъ одной станціи до другой, обязанъ заплатить прогоны, по числу отпущенныхъ ему лошадей, за весь станціонный перегонъ.

9) Прогонныя деньги согласно таксъ и разстояніямъ, показаннымъ въ табели, вывѣшенной въ станціонной комнатѣ, проѣзжающіе должны платить за все число лошадей сполна, до отъѣзда со станціи.

10) Сверхъ прогоновъ, частныя проѣзжающіе должны платить: за данную отъ станціи повозку 12 к., за подмазку колесъ у кареты, коляски и брички по 12 к., у кибитки и телѣги по 6 коп., причѣмъ сало должно давать проѣзжающіе, а деготь дается на станціи. Плата за подмазку колесъ у экипажей проѣзжающихъ производится на тѣхъ только станціяхъ, гдѣ смазка дѣйствительно произведена.

11) Проѣзжающему, не заплатившему до отъѣзда со станціи сполна прогонныхъ и другихъ опредѣленныхъ выше денегъ, а равно за все забранное у содержателя станціи, лошади не должны быть отпускаемы.

12) При съѣздѣ на станціи разныхъ проѣзжающихъ, отправляются прежде тѣ, кои ѣдутъ по казенной надобности: если-же въ одно время съѣхавшіеся слѣдуютъ по казенной надобности, то изъ нихъ получаютъ почтовыхъ лошадей прежде тѣ, которые слѣдуютъ по Высочайшему повелѣнію: изъ многихъ же, слѣдующихъ по Высочайшему повелѣнію или по казенной надобности, преимущество въ скорѣйшемъ полученіи лошадей предоставляется тѣмъ, кои прежде прибыли на станцію.

13) Для преимущественнаго предъ частными проѣзжающими полученія съ почтовыхъ станцій лошадей и для избѣжанія платежа станціямъ денегъ за повозку и смазку колесъ, проѣзжающіе по казенной надобности должны предъявлять на почтовыхъ станціяхъ предписанія своихъ начальствъ о командированіи по дѣламъ службы, или же особыя свидѣтельства тѣхъ-же начальствъ о проѣздѣ по казенной надобности.

14) Въ отпускѣ лошадей ѣдущимъ по частной надобности наблюдается порядокъ пріѣзда ихъ на станцію такъ, чтобы ранѣе прибывшіе были отправлены прежде.

15) Ѣдущихъ по казенной и частной надобностямъ слѣдуетъ возить по шоссе 12 верстъ въ часть, а по обыкновенной дорогѣ въ лѣтнее и зимнее время не менѣе 10, весною-же и осенью—по 8 верстъ въ часть.

16) Никто не имѣетъ права принуждать ямщиковъ безъ переѣзны лошадей ѣхать болѣе одной станціи, а также ѣхать съ большею, противъ установленной, скоростью. Если-же отъ скорой гоньбы лошадей по принужденію проѣзжающаго, лошадь падетъ на дорогѣ или по пріѣздѣ на слѣдующую станцію до выѣзда съ оной проѣзжающаго, и будетъ доказано, что она отпущена со станціи здоровою, но везла болѣе опредѣленнаго правилами числа верстъ въ часть, во съ виновныхъ взыскивается положенная контрактомъ за лошадь сумма.

17) Завѣдующіе станціями обязаны всѣ правильныя требованія проѣзжающаго исполнять немедленно, учтиво, отнюдь не позволяя себѣ малѣйшей грубости, назирать за ямщиками и не потворствовать имъ въ притѣсненіи проѣзжающихъ.

18) Въ случаѣ неисполненія этого, проѣзжающій можетъ вписать жалобу въ установленную для того книгу или, записавъ въ книгѣ только свое имя, изложить жалобу особо и, запечатавъ оную, оставить на станціи для отсылки съ первою почтою по принадлежности.

19) Записанныя проѣзжающими жалобы должны быть разслѣдованы не позже мѣсячнаго срока и представлены по начальству, которое подвергаетъ виновныхъ строгой по законамъ отвѣтственности и дѣлаетъ въ жалобной книгѣ надлежащую объ этомъ отмѣтку.

20) Книги, какъ для записыванія выходящихъ въ гонъ лошадей, такъ и для вписыванія жалобъ проѣзжающихъ, должны всегда находиться на станціи въ приемной комнатѣ, на стѣлѣ. Книга для жалобъ должна быть припечатана къ столу или стѣнѣ такимъ образомъ, чтобы оную невозможно было, для утайки отъ проѣзжающаго, класть въ ящикъ стола.

21) Почтовые чиновники, во время обоборвѣнія станцій, должны удостовѣряться: вѣ-ли жалобы дошли до начальства и не утаена ли какая изъ нихъ.

22) На каждой станціи можно достать молоко, яйца, самоваръ и простую горячую пищу, но особо утвержденной почтовымъ начальствомъ таксѣ, которая ввѣшивается въ помѣщеніи станціи. Обязательно, впрочемъ, имѣть только самоваръ.

РОСПИСАНІЕ.

Число почтовыхъ лошадей, какое должно быть отпускаемо проѣзжающимъ по роду экипажей и времени года.

По обыкновеннымъ дорогамъ.

	Съ 15 ноября по 15 марта и съ 15 мая по 15 сентября.		Въ прочее время года.
	Число лошадей.		
а) Въ колесные экипажи:			
1) Въ почтовые и обыкновенныя кибитки:			
ѣдущимъ одному	2	2	
„ двумъ	2	3	
„ тремъ	3	4	
2) Въ большія кибитки:			
ѣдущимъ одному и двумъ	3	4	
„ тремъ	4	5	
3) Въ обыкновенныя двухмѣстныя коляски и брички съ однимъ чемоданомъ или сундукомъ:			
ѣдущимъ одному и двумъ	3	4	
„ тремъ	4	5	
4) Въ двухмѣстныя коляски и брички съ сундукомъ или чемоданомъ и сундукомъ наверху:			
ѣдущимъ одному и двумъ	4	5	
„ тремъ	5	6	
5) Въ двухмѣстныя коляски и брички съ сундукомъ и чемоданомъ и сундукомъ наверху:			
ѣдущимъ двумъ и тремъ	4	5	
„ четыремъ	5	6	

Примечаніе: На основаніи Высочайше утвержденнаго положенія Комитета Министровъ, отъ 17 іюня 1824 г., проѣзжающимъ по почтовымъ трактамъ мѣнѣ двухъ лошадей не отпускается. (Полное собраніе законовъ 1824 г., ст. 30062).

6) Въ четырехѣстныхъ коляски съ сундукомъ и чемоданомъ и съ сундукомъ наверху:	5	6
ѣдущимъ двумъ и тремъ	6	7
" четыремъ		
7) Въ двухѣстныхя кареты съ однимъ чемоданомъ и сундукомъ, или съ двумя сундуками безъ чемодана:	4	5
ѣдущимъ двумъ и тремъ	5	6
" четыремъ		
Если же будетъ и наверху сундукъ и на задней оси, кромѣ сундука, чемоданъ, то припрягается еще по одной лошади		
8) Въ четырехѣстныхя кареты съ однимъ чемоданомъ и сундукомъ, или двумя сундуками безъ чемодана:	6	8
ѣдущимъ четыремъ	8	9
" пяти и шести		
Если же будетъ и наверху сундукъ и на задней оси, кромѣ чемодана, сундукъ, то припрягается еще по одной лошади.		
б) Зимніе экипажи:		
9) Въ обыкновенныя сани, розвальни и пошевни впрягать столько лошадей, сколько въ обыкновенныя кибитки положено.		
10) Въ двухѣстныхя сани, сколько и въ двухѣстныхя коляски.		
11) Въ четырехѣстныхя сани и возки, сколько и въ четырехѣстныхя коляски.		
Если случатся, что на повозкахъ ѣдетъ людей болѣе, нежели въ семь росписаніи назначено, то смотритель станціи можетъ припрягать на каждого излишняго челоѣка по одной почтовой лошади, съ получениемъ старостою за оныя прогоновъ.		

Разсчетъ прогоннымъ деньгамъ на (30 верстъ).

Верст.		ЛОШАДИ.			Верст.		ЛОШАДИ.		
		2	3	4			2	3	4
		Р. К.	Р. К.	Р. К.			Р. К.	Р. К.	Р. К.
1/4	По 4 1/2 коп.	0,02 1/2	0,03 3/8	0,04 1/2	10	По 4 1/2 коп.	0,90	1,35	1,80
	" 4 "	0,02	0,03	0,04 1/2		" 4 "	0,80	1,20	1,60
	" 3 "	0,01 1/2	0,02 3/4	0,03		" 3 "	0,60	0,90	1,20
	" 2 1/2 "	0,01 1/2	0,01 7/8	0,02		" 2 1/2 "	0,50	0,75	1,00
	" 1 1/2 "	0,00 1/2	0,01 1/8	0,01 1/2		" 1 1/2 "	0,30	0,45	0,60
1/2	По 4 1/2 коп.	0,04 1/2	0,06 1/2	0,09	11	По 4 1/2 коп.	0,99	1,48 1/2	1,98
	" 4 "	0,04	0,06	0,08		" 4 "	0,88	1,32	1,76
	" 3 "	0,03	0,04 1/2	0,06		" 3 "	0,66	0,99	1,32
	" 2 1/2 "	0,02 1/2	0,03 1/2	0,05		" 2 1/2 "	0,55	0,82 1/2	1,10
	" 1 1/2 "	0,01 1/2	0,02 1/2	0,03		" 1 1/2 "	0,33	0,49 1/2	0,66
3/4	По 4 1/2 коп.	0,06 3/4	0,10 1/2	0,13	12	По 4 1/2 коп.	1,08	1,62	2,16
	" 4 "	0,06	0,09	0,12		" 4 "	0,96	1,44	1,92
	" 3 "	0,04 1/2	0,06 1/2	0,09 1/2		" 3 "	0,72	1,08	1,44
	" 2 1/2 "	0,04 3/8	0,05 5/8	0,07 1/2		" 2 1/2 "	0,60	0,90	1,20
	" 1 1/2 "	0,02 1/2	0,03 3/8	0,04 1/2		" 1 1/2 "	0,35	0,54	0,72

Верст.		Л О Ш А Д И.			Верст.		Л О Ш А Д И.			
		2		4			2		3	4
		Р. К.	Р. К.	Р. К.			Р. К.	Р. К.	Р. К.	
13	По 4 ^{1/2} коп.	1,17	1,75 ^{1/2}	2,34	22	По 4 ^{1/2} коп.	1,98	2,97	3,96	
	" 4 "	1,04	1,56	2,08		" 4 "	1,76	2,64	3,52	
	" 3 "	0,78	1,17	1,56		" 3 "	1,32	1,98	2,64	
	" 2 ^{1/2} "	0,66	0,96 ^{1/2}	1,30		" 2 ^{1/2} "	1,10	1,65	2,20	
	" 1 ^{1/2} "	0,38	0,58 ^{1/2}	0,78		" 1 ^{1/2} "	0,66	0,99	1,32	
14	По 4 ^{1/2} коп.	1,26	1,89	2,52	23	По 4 ^{1/4} коп.	2,07	3,10 ^{1/2}	4,14	
	" 4 "	1,12	1,68	2,24		" 3 "	1,84	2,76	3,68	
	" 3 "	0,84	1,26	1,68		" 3 "	1,32	2,07	2,76	
	" 2 ^{1/2} "	0,70	1,05	1,40		" 2 ^{1/2} "	1,15	1,72	2,30	
	" 1 ^{1/2} "	0,42	0,62	0,84		" 1 ^{1/2} "	0,69	1,03 ^{1/2}	1,38	
15	По 4 ^{1/2} коп.	1,35	2,02 ^{1/2}	2,70	24	По 4 ^{1/2} коп.	2,16	3,24	4,32	
	" 4 "	1,20	1,80	2,40		" 4 "	1,92	2,88	3,84	
	" 3 "	0,90	1,35	1,80		" 3 "	1,44	2,16	2,88	
	" 2 ^{1/2} "	0,75	1,13 ^{1/2}	1,50		" 2 ^{1/2} "	1,20	1,80	2,40	
	" 1 ^{1/2} "	0,65	0,87 ^{1/2}	0,90		" 1 ^{1/2} "	0,72	1,08	1,44	
16	По 4 ^{1/2} коп.	1,44	2,16	2,88	25	По 4 ^{1/2} коп.	2,25	3,37 ^{1/2}	4,50	
	" 4 "	1,28	1,92	2,56		" 4 "	2,00	3,00	4,00	
	" 3 "	0,96	1,47	1,92		" 3 "	1,50	2,25	3,00	
	" 2 ^{1/2} "	0,80	1,20	1,60		" 2 ^{1/2} "	1,25	1,87 ^{1/2}	2,50	
	" 1 ^{1/2} "	0,48	0,72	0,96		" 1 ^{1/2} "	0,75	1,12 ^{1/2}	1,50	
17	По 4 ^{1/2} коп.	1,53	2,29 ^{1/2}	3,06	26	По 4 ^{1/2} коп.	2,34	3,51	4,68	
	" 4 "	1,36	2,04	2,72		" 4 "	2,08	3,12	4,16	
	" 3 "	1,02	1,53	2,07		" 3 "	1,56	2,34	3,12	
	" 2 ^{1/2} "	0,85	1,27 ^{1/2}	1,70		" 2 ^{1/2} "	1,30	1,95	2,60	
	" 1 ^{1/2} "	0,51	0,76 ^{1/2}	1,02		" 1 ^{1/2} "	0,78	1,17	1,56	
18	По 4 ^{1/2} коп.	1,62	2,43	3,24	27	По 4 ^{1/2} коп.	2,43	3,67 ^{1/2}	4,86	
	" 4 "	1,44	2,16	2,88		" 4 "	2,16	3,24	4,32	
	" 3 "	1,08	1,62	2,16		" 3 "	1,62	2,43	3,24	
	" 2 ^{1/2} "	0,90	1,35	1,80		" 2 ^{1/2} "	1,35	2,02 ^{1/2}	2,70	
	" 1 ^{1/2} "	0,54	0,81	1,08		" 1 ^{1/2} "	0,81	1,21 ^{1/2}	1,62	
19	По 4 ^{1/2} коп.	1,71	2,56 ^{1/2}	3,42	28	По 4 ^{1/2} коп.	2,52	3,78	5,04	
	" 4 "	1,52	2,28	3,04		" 4 "	2,24	3,36	4,48	
	" 3 "	1,14	1,71	2,28		" 3 "	1,68	2,52	3,36	
	" 2 ^{1/2} "	0,95	1,45 ^{1/2}	1,90		" 2 ^{1/2} "	1,40	2,10	2,80	
	" 1 ^{1/2} "	0,57	0,85 ^{1/2}	1,14		" 1 ^{1/2} "	0,84	1,26	1,68	
20	По 4 ^{1/2} коп.	1,80	2,70	3,60	29	По 4 ^{1/2} коп.	2,61	3,91 ^{1/2}	5,22	
	" 4 "	1,60	2,40	3,20		" 4 "	2,32	3,48	4,64	
	" 3 "	1,20	1,80	2,40		" 3 "	1,74	2,61	3,48	
	" 2 ^{1/2} "	1,00	1,50	2,00		" 2 ^{1/2} "	1,45	2,17 ^{1/2}	2,90	
	" 1 ^{1/2} "	0,60	0,90	1,20		" 1 ^{1/2} "	0,87	1,30 ^{1/2}	1,74	
21	По 4 ^{1/2} коп.	1,89	2,89 ^{1/2}	3,78	30	По 4 ^{1/2} коп.	2,70	4,05	5,40	
	" 4 "	1,63	2,62	3,36		" 4 "	2,40	3,60	4,80	
	" 3 "	1,26	1,89	2,59		" 3 "	1,80	2,70	3,60	
	" 2 ^{1/2} "	1,05	1,57 ^{1/2}	2,10		" 2 ^{1/2} "	1,50	2,25	3,00	
	" 1 ^{1/2} "	0,63	0,94 ^{1/2}	1,26		" 1 ^{1/2} "	0,90	1,35	1,82	

БОЛЬШОЙ СИБИРСКІЙ ТРАКТЪ.

Большой Сибирскій трактъ, соединявшій сухимъ путемъ Сибирь—вплоть до Владивостока съ Европейской Россіей, въ настоящее время, съ сооруженіемъ линіи Великаго Сибирскаго желѣзнодорожнаго пути, потерялъ значеніе. Почтовое сообщеніе на лошадахъ по тракту почти прекратилось и большая часть почтовыхъ станцій упразднена. Имѣющимъ же надобность въ посѣщеніи бывшихъ трактовыхъ мѣстностей, если онѣ лежатъ въ сторонѣ отъ желѣзнодорожной линіи, приходится прибѣгать къ найму исключительно, за цѣну по обоюдному соглашенію, вольныхъ ямщиковъ—изъ крестьянъ, держащихъ лошадей и занимающихся гоньбой.

За Иркутскомъ, описаніе котораго читатели найдутъ въ отдѣлѣ „Желѣзно-дорожныя сообщенія“, по бывшему сибир. тракту слѣдуютъ станціи:

Патроновская—23 в.

Тальничкая—20 в. Здѣсь фаянсовый заводъ.

Лиственичная—63 в. Село при истокѣ р. Ангары изъ озера Байкала. Здѣсь двѣ пристани пароходныхъ обществъ. Телеграфъ. Въ полтора верстахъ отъ села—таможенная застава. Отъ Лиственичной до Мысовской станціи путь на пароходѣ (тамъ есть почтово-телеграфное отдѣл. и гостинница на пристани). Оттуда до Боярской—на лошадахъ. Отмѣтимъ еще, что озеро Байкаль по китайски зовется „*Пэхой*“—сѣверное море, а у тунгусовъ—*Лань*.

Въ концѣ октября или въ началѣ ноября Байкаль замерзаетъ. Во время вскрытія и замерзанія Байкала дорога проходитъ по южному берегу озера, кругомъ его, на этой дорогѣ, представляющей много живописныхъ мѣстъ, находятся слѣдующія станціи:

Введенская	24	Свѣжинская	20
Мотская	20	Выдренская	17
Большая губа	21	Переемная	24
Кулгутская	23	Малиновская	14
Муравьево-Амурская . . .	17	Мышихинская.	15
Утулинская	16	Мысовская	25
Муринская	24	Боярская	19

297

По этому пути сообщеніе производится, какъ уже было сказано, преимущественно, во время вскрытія и замерзанія Байкала. Лѣтомъ предпочтается пароходное сообщеніе между станціями Лиственичной и Мысовской, о которомъ говорили выше. Зимой

отъ станціи Лиственичной сообщеніе производится черезъ станцію Мышихинскую, на разстояніи 45 верстъ. Въ Лиственичной есть гостинница противъ пристани Въ настоящее время уже приступлено къ сооруженію Круго-Байкальской жел. дор., о которой тоже даны свѣдѣнія въ отд. „Желѣзнодорожн. сообщ.“ Когда постройка ея окончится,—Великій Сибирскій желѣзнодорожный путь соединитъ Европейскую Россію съ Дальнимъ востокомъ непрерывной линіей

Затѣмъ, отъ **Срѣтенска** (черезъ который прошелъ Великій Сиб. жел. дор. путь) станціи по тракту идутъ такъ:

Томь, 18¹/₄ в. Казачья станица—*Домовская*. Церковь, училище, болѣе 600 ж. *Укмычи*, 22 в. *Боты*, 25 в. Казачій поселокъ, войсковой лечебный пунктъ. *Шилкинская*, 25 в. Шилкинскій заводъ при р. Шилкѣ, пристань. Здѣсь церковь, училище, почтово-телеграфное отдѣленіе Недалекѣ *Екатерининскій* рудникъ (основ. въ 1775 г.). Богатый желѣзной рудой. *Лужанкина*, 21³/₄ в. *Усть-Черная* 22 в. Казачій поселокъ *Горбиченская*, 27¹/₂ в. Село, церковь, почтово-телеграфное отдѣленіе. Село—*Горбичи*. *Воскресенская*, 19¹/₂ в. *Соколина*, 20¹/₂ в. *Часовая*, 28¹/₂ в. *Анкинская*, 26 в. *Караганъ*, 21¹/₂ в. *Поворотная*, 28 в. *Утесная*, 34 в. Между *Утесной* и слѣдующей станціей *Покровской*—граница между Забайкальской и Амурской областями. *Покровская*, 31 в. Казачья станица. Здѣсь церковь, школа, телеграфъ. *Амазаръ*, 32 в. Поселокъ. *Инашина*, 27¹/₂ в. Станица. Почтовая станція съ приемомъ всякаго рода корреспонденціи. Лѣтомъ—телеграфъ. *Сибирева*, 38 в. Станица. Телеграфъ. *Свербьева*, 26 в. Станица. Школа. *Ельничная*, 24 в. *Орлова*, 31 в. Казачья станица.

Албазинъ, 19 в. Нынѣ это казацья станица,*) имѣющая около 95 дворовъ и до 700 жителей. Здѣсь церковь, школа, лавки, почтово-телеграфное отдѣленіе. Албазинъ былъ основанъ въ качествѣ острога Ерофеемъ Хабаровымъ въ 1651 г., возобновленъ въ 1665 году пятидесятникомъ Никифоркою Черниговскимъ. Въ 1685 г., подъ предводительствомъ всеводы Алексѣя Толбузина, русскіе въ числѣ 450 человекъ выдержали здѣсь осаду отъ 15000 манджурскаго войска, кончившуюся разореніемъ Албазина. Въ томъ же году Албазинъ снова возстановленъ, а съ іюня 1686 года до мая 1687 года русскіе, въ числѣ 736 человекъ, выдержали здѣсь, подъ предводительствомъ Толбузина, а по смерти его—подъ начальствомъ Ф. Бейтона, новую осаду отъ 15000-й манджурской арміи подъ командою, проживавшаго въ Пекинѣ и состоявшаго у богдыхана Канъ-хи на службѣ, въ качествѣ „магистра утонченныхъ знаній“, іезуита Вербье, который ознакомилъ Китай съ употребленіемъ европейскаго оружія и при осадѣ Албазина руководилъ артиллеріей. Въ 1689 году, въ силу

*) Забайк. казацье населеніе состоитъ 105687 м п и 194156 ж. п. Больницы казацкіе: на 40 кровъ въ ст. Кударинской, въ г. Акшѣ и Срѣтенскѣ на 60 кровъ. Разѣздные участковые врачи: въ Троицкосавскѣ, Селенгинскѣ, Акшѣ, Нерчинскѣ и Нерчинскомъ заводѣ—всего 12 врачей, 20 фельдшеровъ и 23 акушерки, изъ нихъ однихъ врачей въ Читѣ при больницѣ для умалышенныхъ.

АКША окружный городъ, Забайкальской обл. Жителей 646 д. об. п. (324 м и 322 ж); училище. Домовъ 225. Стоитъ на р. Ононѣ. Въ окр. 33209 д. об. п.

Нерчинскаго трактата, Албазинъ былъ оставленъ русскими и разоренъ китайцами. Развалины прежняго Албазина состоятъ теперь изъ остатковъ прежнихъ укрѣпленій, погребовъ и т. д.

Воскресенская, 19½ в. Деревня. *Бейтонова*, 23 в. Станица. *Пермикина*, 33 в. Станица. *Бекетова*, 25 в. Станица. Здѣсь контрольная телеграфная станція. *Толбузина*, 29½ в. Станица. *Валанова*, 24 в. *Ольгина*, 27 в. Станица. *Черняева*, 26½ в. Станица, школа, церковь, почтово-телеграфное отдѣленіе. *Торой*, 25 в. *Кузнецова*, 25 в. Станица. *Ермакова*, 30½ в. Тоже. *Цагаянъ*, 25½ в. *Амосова*, 23½ в. Станица, школа, контрольная телеграфная станція. *Кольцова*, 14 в. *Ушакова*, 24½ в. Станица. *Александровка*, 26½ в. *Кумарская*, 25½ в. Станица, церковь, школа, почтово-телеграфное отдѣленіе. *Симоновская*, 29 в. *Корсаковская*, 16½ в. Станица. *Буссе*, 28½ в. Станица. Здѣсь школа, контрольная телеграфная станція. *Сухотина*, 25 в. *Бибикова*, 26½ в. Станица. *Екатериновка*, 21 в. Станица, церковь. *Игнатьева*, 23 в. Станица, школа.



Гербъ Амурской области.
(Le blason de la province d'Amour).

Благовѣщенскъ, 27 верстъ, — главный городъ Амурской обл., лежитъ подь 50°16' сѣв. ш. и 127°38' вос. д. (отъ Гринвича), при слияніи рѣкъ Амура и Зеи. Въ 1856 г. на этомъ мѣстѣ былъ основанъ Усть-Зейскій постъ, переименованный въ 1857 году въ Усть-Зейскую станицу. Въ 1858 г. 9 мая, въ присутствіи графа Муравьева, преосвящ. Иннокентій, архіепископъ Камчатскій, Курильскій и Алеутскій, заложилъ въ Усть-Зейской станицѣ храмъ во имя Благовѣщенія Пресвятыя Богородицы, и въ томъ же 1858 г. графъ Муравьевъ-Амурскій, въ виду особыхъ выгодъ мѣстоположенія Усть-Зейской станицы, вблизи довольно густаго манчжурскаго населенія, дѣлающихъ этотъ пунктъ важнымъ въ стратегическомъ и коммерческомъ отношеніяхъ, вошелъ съ хода-

тайствомъ съ образованіи изъ Усть-Зейской станицы города Благовѣщенска. 8 декабря 1858 г. послѣдовало на это Высочайшее соизволеніе. Вновь образованный городъ началъ быстро развиваться. По полицейск. свѣдѣн. за 1899 г. въ немъ 38593 ж. (23950 муж. п. и 14643 жен. п.), а въ настоящее время болѣе 40000 д. об. п. Церквей 13, 1 костель, 1 синагога, 1 мечеть. Въ городѣ имѣются, между прочимъ, слѣдующія учрежденія: областное правленіе, окружный судъ, два міровыхъ судьи, духовная семинарія съ духовнымъ училищемъ, мужская гимназія, женская гимназія, 3-хъ классное городское, 4 мужскихъ городскихъ училища, 2 женскихъ, 6 смѣшанныхъ церковно-приходскихъ школъ, рѣчное училище упр. вод. путей, городской общественный банкъ, отдѣленіе Государственнаго банка и Сибирскаго торговаго. Есть также агенты Русско-Китайскаго банка и Ярославско-Костромскаго земельного; лѣчебно-благотворительное Общество, въ вѣдѣніи котораго состоитъ аптека, больница и богадѣльня; общество врачей; бактериологическая обсерваторія, устроенная въ 1895 году золотопромышленниками, военный лазаретъ (на 100 кроватей); бесплатная народная читальня устроенная по инициативѣ г-жи Юргенсъ; общественное собраніе, — открыто, съ платою за входъ по 1 руб., три раза въ недѣлю: по воскресеньямъ, средамъ и пятницамъ;—въ танцевальныя вечера плата два рубля. При общественномъ собраніи могутъ останавливаться и проѣзжающіе, при чемъ плата взимается по соглашенію съ буфетчикомъ.

Городу принадлежитъ 11888 дес. земли, но площадь заселенія составляетъ 1600 дес., раздѣленныхъ на 2000 дворовъ. на которыхъ возведено 10991 всевозможныхъ построекъ. Въ городѣ 160 кварталовъ, т. е. на 1 кварталъ въ среднемъ приходится 10 дес. и 12 дворовъ, 168 построекъ; на каждый дворъ приходится 0,8 дес. 5 построекъ и 20 жителей. Число жилыхъ помѣщеній въ городѣ 4000 (60%), Церквей 13, присутственныхъ мѣстъ 24, подъ заводами и фабриками 90, бань 411, магазиновъ и лавокъ 130. каменныхъ построекъ 278, деревянныхъ 6286 и желѣзныхъ 47. всего 6611. 1 синагога и 1 мечеть. Каменные дома составляютъ 4%. Главный элементъ населенія торговцы и промышленники всякаго рода, чернорабочіе, ремесленники, чиновники и военные.

Во время китайской войны Благовѣщенскъ подвергся 20-дневной бомбардировкѣ.

Съ какой бы стороны вы ни приближались къ Благовѣщенску, глазъ вашъ, утомленный созерцаніемъ угрюмой, пустынной природы, любовно отдыхаетъ на общемъ, довольно красивомъ, видѣ на городъ, растянувшійся по Амуру. Усталый, измученный однообразіемъ пути, путешественникъ проникается невольно къ го-

роду симпатіями при мысли, что, вотъ, сейчасъ конецъ всѣмъ дорожнымъ неудобствамъ и лишеніямъ и онъ можетъ спокойно отдохнуть.

Климатъ въ Благовѣщенскѣ континентальный съ рѣзкими колебаніями. Средняя температура 0.8° R—выше температуры Томска на 0.4° R и ниже температуры, лежащаго почти на одной широтѣ съ нимъ, Харькова на 8° R. Зима начинается въ первыхъ числахъ ноября, когда замерзаетъ Амуръ, и продолжается до середины апрѣля, когда Амуръ вскрывается. Холодная, сухая, безснѣжная зима при совершенно ясномъ, безоблачномъ небѣ



Большая улица въ Благовѣщенскѣ.
(Rue, portant le nom de grande rue à Blagowieschensk).

переносится легко. Снѣгъ выпадаетъ рѣдко и, покрывъ землю тонкимъ слоемъ, быстро развѣвается вѣтромъ; поэтому санная дорога устанавливается рѣдко и ненадолго, съ перерывами. Средняя температура зимы— 18° R minimum -37° R. Весна вѣтренная, характерна точной періодичной смѣной явленій: утромъ, вслѣдствіе сильнаго лучеиспусканія, морозить, днемъ тепло и ясно, къ вечеру облачно. Незамѣтно начинается душное, жаркое, пыльное лѣто, въ началѣ очень сухое съ небольшими осадками. Жара достигаетъ 40° R. Разность температуры доходитъ до 33° . Въ іюль и августъ начинаются почти непрерывные дожди, которые переполняютъ рѣчки и ручьи и тогда-то, а не весной, начинается здѣсь разливъ рѣкъ. Это очень характерное явленіе, свой-

ственное этому краю. Средняя температура лѣта 15° R. Очень теплая, но тоже обильная осадками, осень пробѣгаетъ едва замѣтно и является однимъ изъ лучшихъ временъ года, съ наиболѣе мягкимъ климатомъ. Листья опадаютъ поздно. Вообще, наиболѣе очерченными, рѣзкими и продолжительными временами года являются зима (6 м.) и лѣто (4 м.) весна же и осень миолетны.

Растительное царство, сравнительно, разнообразно и богато. Городъ опоясанъ пролѣсками, состоящими изъ дуба, клена, вяза, тополя и орѣшника, а межъ ними группы кустарниковъ: жимолость, бересклетъ, черемуха, плющъ и пр. Болота покрыты густою, жесткою травою, негодною для корма скота. Поля—представляютъ коверъ разнообразныхъ цвѣтовъ. Въ самомъ городѣ много садовъ, по улицамъ тоже попадаются деревья, хотя правильныхъ древесныхъ насаждений нѣтъ. Здѣсь любятъ разводить цвѣты какъ горшечной, такъ и воздушной культуры. При многихъ домахъ есть небольшіе цвѣтники, гдѣ много сортовъ везенныхъ изъ Манчжуріи. Цвѣтники эти украшаютъ городъ. По условіямъ климата и почвы здѣсь возможно разведеніе плодовыхъ деревьевъ и ягодныхъ кустовъ, что уже вводится понемногу, особенно разведеніе ягодъ, идущихъ на десерты и имѣющихъ большой спросъ. Изъ птицъ на лѣто остаются лишь галки, кукушки, воробьи да фазаны. Лѣтомъ же прилетаетъ ихъ много и всевозможныхъ породъ; главнымъ же образомъ—ласточки, дятлы, жароворонки, гуси и утки. Охота здѣсь прекрасная и охотникамъ здѣсь раздолье. Изъ насѣкомыхъ въ городѣ и его ближайшихъ окрестностяхъ преобладаютъ жесткокрылыя и двукрылыя. Особенно много здѣсь мошки („гнуса“), которая сильно беспокоитъ и человѣка и животныхъ.

Въ 1889 г. въ городѣ работало 11 заводовъ съ производительностью 500000 р. въ годъ. Годовой ввозъ товаровъ оцѣнивался въ 2,494,000 р., а вывозъ въ 1,027,000 р. Годовой бюджетъ городского сѣмоуправленія равнялся 75,000 р. Населеніе возросло до 20212 человѣкъ и вокругъ города населеніе тоже было довольно густое, занимавшееся земледѣліемъ и промыслами. Въ бассейнѣ р. Зеи разрабатывалась масса приисковъ.

Ремеслами въ городѣ занимается 2500 человѣкъ, т. е. около 6% всего населенія. Зимой число ихъ увеличивается. Размѣры ремесленного производства крайне незначительны и не выходятъ за предѣлы мѣстной потребности городского населенія. Тормозомъ развитія ремесленного производства являются пути сообщенія. Качество мѣстныхъ издѣлій значительно уступаетъ тому же въ Евр. Россіи, что объясняется слишкомъ слабой потребностью у населенія въ продуктахъ ремесла. Размѣры ремесленного производства въ городѣ достигаютъ приблизительно 200,000 руб.

Торговые обороты города и области не такъ велики. Предметами вывоза являются исключительно сырые продукты земледѣлія и горнопромышленности, а также пушнина. Предметами ввоза, напротивъ, являются продукты обрабатывающей промышленности и мануфактурные. Изъ ввозимыхъ товаровъ ровно половина иностранныхъ, что весьма характерно. Это объясняется, съ одной стороны, близостью Америки, съ другой—бывшимъ до сего года безпошлиннымъ ввозомъ товаровъ въ Восточную Сибирь. Теперь порто-франко отмѣнено и это отразилось, конечно, на количествѣ ввозимыхъ иностранныхъ фабрикатовъ и цѣны на иностранные товары поднялись.



Мужская гимназія въ г. Благовѣщенскѣ.
(Le gymnase pour les garçons à Blagowieschtschensk).

Благовѣщенскъ остался въ сторонѣ отъ рельсоваго пути, что убиваетъ не только мѣстную торговлю, но и промышленность, такъ какъ область покупаетъ и продаетъ черезъ него. Изъ иностранныхъ товаровъ большее количество привозится изъ Америки и Китая. Изъ первой идутъ машины, техническія издѣлія, а также консервы (мясо, сушеное молоко, фрукты); изъ второго: хлѣбъ, скоть, шелкъ, чай, орѣхи, масло. Оборотъ съ Китаемъ, собственно съ Манчжуріей, простирается въ самомъ Благовѣщенскѣ на сумму до 1,500,000 руб. Въ Манчжурію и Забайкалье городъ отправляетъ не свои товары (кромѣ муки и золота), а привозные, играя роль передаточнаго пункта; туда везутъ: товары мануфактурные, издѣлія мѣдныя, желѣзныя, пушнину, предметы роскоши и проч., и проч. Цѣнность вывоза достигаетъ до 900,000 руб.

Городскихъ доходовъ въ 1901 г. было 194,430 р; расходоуъ — 268,190 р. Изъ нихъ тратилось на народное образование 25 $\frac{5}{100}$ %. Едва-ли въ Россіи найдется городъ, который бы тратилъ на образование такую значительную часть своихъ доходовъ.

Жизнь въ Благовѣщенскѣ начинается съ открытіемъ навигаціи. Жители ждутъ навигацію всю зиму и на ней сосредоточено все ихъ вниманіе. Въ апрѣлѣ только и говорятъ о ледоходѣ и наблюдаютъ за всѣми малѣйшими измѣненіями Амура, единственномъ своемъ пути сообщенія. Но вотъ ледоходъ начался и жители стекаются на берегъ любоваться имъ. Весь городской мостъ по вечерамъ бываетъ запруженъ народомъ. Не знаю, что гонитъ ихъ смотрѣть ледоходъ, бывающій два раза въ годъ: бѣдность ли и скудость внѣшнихъ впечатлѣній зимой или просто интересъ къ рѣдкому явленію. Скорѣе и то и другое вмѣстѣ. А величественной и спокойной рѣкой во время ледохода можно плѣниться, залюбовавшись. Ледоходъ продолжается три—четыре дня и тотчасъ же, вслѣдъ за послѣдними льдинами, десятки пароходоуъ пускаются въ плаваніе. Это самая горячая пора. Одни спѣшатъ отправить на пріиска сотни рабочихъ и тысяча пудоуъ разнаго груза, другіе торонятся съ перевозкой груза изъ Хабаровска и Стрѣтвенска въ Благовѣщенскъ, третьи заняты почтой и пассажирами. Въ теченіе одной навигаціи необходимо снабдить область всѣми нужными ей предметами потребленія на весь годъ и работы поэтому много. Тогда же прибываютъ къ намъ и переселенцы; одни остаются, другіе идутъ дальше въ Уссурийскій край. Къ концу навигаціи поднимаются вверхъ по Амуру сотни тысяча пудоуъ свѣже-засоленной рыбы (кэты) и американской крупчатки и происходитъ обратное движеніе грузовъ и рабочихъ съ пріискоуъ. Во время навигаціи съ берега Благовѣщенскъ похожъ на торговый городокъ. У берега всегда стоятъ не менѣе 15—20 судовъ, одни грузятся, другія разгружаются. Среди горъ всякихъ товаровъ, сложенныхъ на берегу, какъ муравьи, снуютъ во всѣ стороны люди рабочіе, пассажиры, телѣги и проч. Тѣ увозятъ, эти подвозятъ и по всему берегу слышенъ шумъ и гамъ отъ этого движенія. Раздаются свистки пароходоуъ, происходитъ бойкая торговля квасомъ, пивомъ и съѣстными припасами.

Но въ то же время, когда городъ такъ оживленъ и интересенъ съ берега, внутри онъ пустъ, тихъ и скученъ. И жарко, и пыльно, и душно, и по улицамъ почти никого не видно. Контрастъ замѣчательный. Лишь къ вечеру, когда спадаетъ жаръ, ненадолго выходятъ благовѣщенцы подышать свѣжимъ воздухомъ подъ деревьями на берегу Амура. Все-же остальное время городъ мертвъ и въ 8 часовъ вечера всѣ ворота и ставни заперты и улицы пустѣютъ совершенно.

Кончилась навигація и городъ перемѣняетъ фізіономію.

Есть гостинница „Россія“ съ номерами, цѣною отъ 50 к. до 3 рублей въ сутки, хорошо обставленная. Извозчики возятъ по таксъ: въ часъ днемъ 50 к., съ 10 вечера до 6 ч. утра 75 коп. За провозъ за городъ 75 к. въ часъ. За конецъ мѣнѣ версты—10 к., до 2 в.—20 к. и т. д., прибавляя на каждую версту по 10 к., при чемъ число верстъ отъ военнаго лазарета до Зейскаго перевоза слѣдуетъ считать въ $6\frac{1}{8}$. Означенный расчетъ обязательенъ только при двухъ сѣдокахъ, съ трехъ сѣдоковъ плата возвышается въ $1\frac{1}{2}$ раза, съ 4-хъ—въ 2 раза противъ таксы.



Зданіе городскихъ общественныхъ учрежденій въ г. Благовѣщенскѣ.
(Vue du l'edifice de la mairie á Blagowiéschtschensk).

Здѣсь выходятъ двѣ еженедѣльные газеты „Амурская газета“ и „Амурскій край“. Выходятъ 3 раза въ недѣлю. Цѣна первой въ годъ безъ доставки 8 р., съ дост. и перес. 9 р. 50 к.; второй—на годъ съ дост. и перес. 9 р. При газетахъ—особыя иллюстриров. прибавленія. Въ Благовѣщенскѣ резиденція Приамурскаго и Благовѣщенскаго епископа. Первымъ архіереємъ здѣсь былъ Иннокентій, впоследствии митрополитъ московскій, основавшій миссіонерское братство. Затѣмъ—Павель, Мартіанъ, Гурій, Макарій и Евсевій. Есть также второклассная миссіонерская школа и издаются „Камчатскія Епархіальныя вѣдомости“.

Жизнь въ Благовѣщенскѣ дорогая.

Улицы въ городѣ—широкія прямыя, хотя не мошеныя. Зданій въ городѣ до 1,700—большая часть деревянныя. Изъ каменныхъ выдаются Никольская церковь, семинарія и вдовій домъ. Съ 1896 года въ Благовѣщенскѣ еще открыты два училища—ремесленное и женское. Последнее открыто исключительно на средства города и помѣщено въ каменномъ домѣ возлѣ народнаго училища по Большой улицѣ.

Оно является однимъ изъ лучшихъ школьныхъ зданій въ городѣ; постройка его обошлась въ 20883 р. Ежегоднымъ добавленіемъ одного класса училище черезъ 2—3 года расширилось въ четырехъ-классное женское училище. Существуетъ также здѣсь переселенческая станція съ казармами, больницей и продажей пищевыхъ продуктовъ переселенцамъ.

Амурская область*) , образованная въ 1856 г., составляетъ часть Приамурскаго ген.-губернаторства, расположенную по сѣв. берегу р. Амура отъ слиянія Шилки и Аргуни до р. Уссури между 47° и 56° с. ш. и между 91° и 104° в. д. отъ Пулкова. Площадь области, занимающая 41,144,167 кв. дес. (394,984 кв. в.) земли, на ю. и ю.-з. ограничена р. Амуромъ, отъ слиянія Шилки и Аргуни до Уссури; на з. проходитъ угловая линія, отъ устья Аргуни къ Яблоновому хребту; на с.—Становой хребетъ и на в. прямая пограничная линія отъ устья Уссури съ истокомъ Буреи съ одной стороны и—притоками Амгуни и р.р. Тугура и Уди—съ другой; къ области примыкаютъ: на ю.-з. и ю. провинціи Манчжуріи: Хэй-лунь-цзянь и Гиринъ; съ з. Забайкальская обл., съ с. Якутская и съ в. Приморская. Жителей болѣе 121 т. об. п. (по переписи 1897 г.—118570—66595 м. п. и 51975 ж. п.).

Амурская область прежде считалась принадлежащей Китаю и окончательно уступлена Россіи только по Айгунскому трактату въ 1858 г., хотя русскіе проникли въ предѣлы нынѣшней Амурской обл. еще въ первой половинѣ XVII ст. Такъ, уже въ 1658 г. основанъ воеводой Пашковымъ Нерчинскъ. Занялъ-же впервые Амуръ казакъ Ерофей Хабаровъ въ 1649 г.

Мѣстность области гористая, перерѣзанная въ различныхъ направленіяхъ горами и плоскогоріями. Главные хребты: а) Становой (сѣв. часть), направляющійся съ з. на в. и заполняющій острогами лѣв. берегъ Амура, до Албазина, б) Большой Хинганъ, перерѣзанный Амуромъ, входитъ небольшими частями между р.р. Ольдоемъ и Амазаромъ, направляясь параллельно Амуру по правому берегу, и в) Буреинскій или Малый Хинханъ (вост. часть области) прорѣзанъ Амуромъ въ узкомъ ущельѣ на пространствѣ между ст. Радде и Екатерино-Никольской, составляетъ водораздѣлъ Буреи и Амура—съ притоками этихъ рѣкъ. Наивысшая точка отдѣльныхъ вершинъ достигаетъ 6—7 футовъ.

Низменности Амурской обл. на значительномъ пространствѣ раскинулись вблизи рѣкъ и рѣчекъ. Зее-Буреинская, площадью около 3000 кв. миль, и Средне-Амурская, шириною отъ 50 до 100 верстъ, начинается въ окрестностяхъ Екатерино-Никольской станицы и идетъ за Хабаровскъ, почти до устья Дондона. На этой площади (около 20900 кв. верстъ) находятся наиболѣе плодородныя земли, пригодныя для обработки безъ предварительной расчистки отъ лѣса и пней.

*) Статистическія свѣдѣнія при составленіи описанія Амурской области взяты за 1897—1900 г.

Область орошается цѣлой системой рѣкъ и рѣчекъ, направляющихся теченіемъ въ большинствѣ случаевъ съ с. и с.-в. на ю. и ю.-в. Главная рѣка области—Амуръ. Образующійся слянініемъ Шилки и Аргуни, при Усть-Стрѣлкѣ, Амуръ прорѣзаль область на всемъ ея огромномъ протяженіи и составляетъ естественную государственную границу между Россіей и Китаемъ. Судходный на всемъ протяженіи, Амуръ течетъ русломъ въ 1658 верстѣ. Лѣвые притоки Амуре—Зея и Бурей—довольно значительны протяженіемъ, но первый притокъ судходенъ лишь на 800 в., второй на 500 в. Значительные притоки Зея—Томь, Селемджа, Дець и Гилой и притоки Бурей—Ниманъ и Тырму,



Магазинъ И. Я. Чуряна и К^о. Гостиц. „Россія“. Контора т-ва Амурскаго парох.
(Magasin de I. I. Tschourine et C^{ie}.—L'hôtel de Russie—Le comptoir de la société
des bateaux à vapeur de l'Amour).

равно какъ и другія рѣки области представляютъ ту особенность, что въ извѣстное время переполняются водой и, выходя изъ береговъ, заливаютъ пребрежныя пространства, производя грозныя наводненія. Въ другое время рѣки эти дѣлаются такъ мелководны, что иногда судходство по нимъ прекращается. Амуръ вскрывается между 8—13 числами апрѣля; замерзаетъ между 29 октября и 6 числомъ ноября.

Климатъ области континентальный и, не смотря на ея южное положеніе, въ общемъ неблагоприятный. Холодная зима, жаркое лѣто. Весна начинается съ 20 чиселъ марта, лѣто въ началѣ мая, осень въ началѣ сентября и зима въ первыхъ числахъ октября. Средняя температура по Цельсію: весной: $+0,86^{\circ}$, лѣтомъ $+19,93^{\circ}$, осенью $+0,23^{\circ}$, зимою $-0,23,29^{\circ}$, въ общемъ за годъ $+0,55^{\circ}$. Неравномѣрное распределеніе по временамъ года выпадающихъ осадковъ, зависящее отъ направленія вѣтровъ, имѣетъ сильное вліяніе на температуру въ области. Господствующіе вѣтры зимою съ с.-в., а лѣтомъ съ ю.-в. дуютъ съ правильностью муссона. Наибольшая часть осад-

ковъ приходится на теплые мѣсяцы, съ мая по сентябрь, когда число дней съ осадками доходить отъ 60 до 74; въ остальные 7 мѣсяцевъ число дней съ осадками бываетъ отъ 30 до 40. Изъ общей годовой суммы осадковъ (461,9 м. м.) на первые мѣсяцы приходится 407,4 м. м., на остальные только 24,5 м. м. Такое обиліе осадковъ въ лѣтнее время, при безснѣжнѣ суровой зимы, неблагопріятно вліяетъ и на растительности, вообще, и на культуру хлѣбныхъ злаковъ въ частности, вызывая сильный ростъ растений въ ущербъ ихъ питательности.

Флора области отличается разнообразіемъ и богатствомъ. Древесная растительность состоитъ изъ деревьевъ, свойственныхъ сѣверу и югу. Главныя породы деревьевъ: лиственница, сосна, ель, сибирская пихта, кедръ, дубъ, липа, кленъ, ясень, вязъ, орѣховое дерево, лещина, акація, груша, сибирская яблоня, тополь, черная и бѣлая береза, осина, черемуха, бузина и др. Площадь лѣсовъ = 35,300,000 десятинъ.

Животный міръ не менѣе богатъ и разнообразенъ и имѣетъ представителей сѣвера и юга: лоси, изюбры, сѣверные олени, косули, антилопы, кабаны, тигры, рыси, енотовилныя собаки, лисицы, цѣнные соболи, горностаи, росомахи, выдры, медвѣди и др. Изъ представителей пернатого царства назовемъ: орла; ястреба, сокола, сова, луня, козодоя, кукушку, дятла, зимородка, удода, жаворонка, зяблика, соекъ, ласточекъ, птичекъ пѣвчихъ до 65 видовъ, дрохву, журавлей, аистовъ, гусей, утокъ, куликовъ, бекасовъ и др. Въ царствѣ рыбъ укажемъ: осетра, калугу (бѣлугу), сома, налима, сазана, тайменя, касатку, карася, леща, зубатку, сига, кѣта, сельдь и др. Кѣта главнымъ образомъ водится въ сѣв. половинѣ Тихаго океана, принадлежитъ къ лососиной породѣ и для метанія икры массами входитъ въ рѣки и стремится далеко въ верховья послѣднихъ. Уловъ кѣты во всемъ Приамурскомъ краѣ доходитъ до нѣсколькихъ милліоновъ пудовъ. Уловъ сельди — до 2 милл. пуд. Рыба, отправляемая за границу, оплачивается пошлиной въ 5 коп. съ пуда — съ русскихъ поданныхъ и 7 коп. — съ иностранцевъ. Съ рыбы, отправляемой за границу изъ Приамурскаго края поступило сборовъ въ рубляхъ: 1889 г. — 15,428 р., 1890 — 15,721 р., 1891 — 20,356 р., 1892 — 21,823 р., 1893 — 25,469 р. и въ 1894 — 36,570 р. Всего 135,377 р. Классъ жесткокрылыхъ и чешуекрылыхъ отличается богатствомъ и разнообразіемъ. Минеральныя богатства области также разнообразны. Здѣсь встрѣчаются: золото (розсыпное и рудное), самородная мѣдь, руды ея, руды желѣзныя, каменный уголь, мраморъ, бѣлая и зеленая глина, пригодная для фарфоровыхъ издѣлій, аметистъ и др. минералы. За исключеніемъ золота, объ ископаемыхъ богатствахъ области до сихъ поръ имѣются лишь самыя поверхностныя свѣдѣнія.

Въ этнографическомъ отношеніи Амурская область представляетъ своего рода калейдоскопъ, въ которомъ мѣшались разные типы не только представителей различныхъ губерній обширной Россіи, но и представителей разныхъ національностей и племенъ. Здѣсь уживаются великороссы съ малороссами и бѣлоруссами и вмѣстѣ съ русскими живутъ корейцы, китайцы, манчжуры, дауры, ороченъ, мангры и тунгусы. Ядро населенія составляютъ великороссы, хотя въ послѣднее время въ значительной степени увеличивается малоросскій элементъ. Преставляя собой племенной конгломератъ, население области и по религіознымъ воззрѣніямъ и убѣжденіямъ отличается разнообразіемъ вѣрованій. Наряду съ господствующей религіей — православною, здѣсь находятъ себѣ мѣсто раскольники и сектанты разныхъ толковъ и сектъ, буддисты и шамансты. Такое же разнообразіе господствуетъ, конечно, и въ нравственныхъ воззрѣніяхъ и понятіяхъ различныхъ элементовъ населенія и въ ихъ жизненномъ стрѣбѣ. Понятно, поэтому, что у представителей разныхъ мировоззрѣній идетъ тихая, незамѣтная борьба, побѣдителемъ изъ которой съ теченіемъ времени, безспорно, выйдетъ болѣе сильный, господствующій элементъ.

Въ административномъ отношеніи Амурская область раздѣлена на районъ крестьянскихъ селеній, 3 горнополицейскихъ округа и на округу Амурскаго казачьяго войска

Районъ крестьянскихъ селеній подраздѣляется на 4 участка и 8 волостей и находится въ вѣдѣніи окружн. начальника и 4 участк. приставовъ. Во всѣхъ участкахъ и волостяхъ имѣется селеній и заимокъ 148, дворовъ 5850 съ населеніемъ 50000 душъ. Приисковая территорія дѣлится на 3 горно-полиц. округа: Верхне-

Амурскій, Бурейскій и Хинганскій. Первые два округа вѣдаютъ горные исправники, послѣдній—начальникъ III уч. округа Амурск. казач. войска. Присковое население распределено такъ: В Амурскій окр.—10303 д., Бурейскій—2727 д. и Хинган-4073 д. (всего-же 17.103 д.).

Амурское казачье население занимаетъ береговую полосу Амура съ с.-з. на ю.-в. отъ Покровки до выселка Забѣловскаго. Вся занятая казаками территория составляетъ одну *округу*, разделен на 3 участка, завѣдываемые участковыми начальниками. Население въ 4720 душъ распределяется на 3,190 дворовъ; селеній, станицъ и замковъ 91. Наибольшее число душъ приходится на селение Михайло-Семеновское (4321 д.) и наименьшее на Чернявское (1024 д.).

Кромѣ русскихъ, население области заключаетъ въ себѣ инородцевъ, манчжуровъ и китайцевъ. Инородцы принадлежатъ къ сибирской вѣтви тунгусскаго пле-



Развалины Малаго Сахалина послѣ бомбардировки. Видъ на Благовѣщенскъ.
(Ruines de village petit Sakhaliane).

мени и распадаются на три родственныя между собою группы: ороченъ, манегровъ и тунгусовъ, подразделяющихся въ свою очередь на отдѣльные роды. Всѣ они ведутъ бродячую жизнь, придерживаясь, однако, опредѣленныхъ районовъ. Ороченъ кочуютъ по притокамъ Верхняго Амура, Амазару, Ольдѣ, Уркѣ и Омутной и по р. Зеѣ, близъ золотыхъ присковъ; манегры—бродятъ лѣтомъ по Зейской тайгѣ, преимущественно, на пространствахъ отъ р. Перы до р. Депа и на китайской территории—по р. Кумарѣ: зимой живутъ по о.—вамъ Амура, въ районахъ Чернявскаго и Кумарскаго станичнаго округовъ; тунгусы обитаютъ на с.-в. части области по притокамъ средин. Амура и въ Ниманской тайгѣ. Главныя занятія инородцевъ: охота и рыболовство; нѣкоторые изъ ороченъ и тунгусовъ, сверхъ того, служатъ проводниками по тайгѣ при розыскахъ золотоносныхъ росыпей, перевозятъ на оленяхъ грузы въ тѣхъ глухихъ мѣстахъ, гдѣ нѣтъ никакихъ путей сообщения; работаютъ они и на прискахъ. Относительно численности душъ бродячихъ инородцевъ въ официальныхъ данныхъ встрѣчается разногласіе; по однимъ даннымъ число ихъ не превышаетъ 3000 чел., по другимъ простирается до 6160 д. об. пола.

Что касается манчжуро-китайцевъ, обитающихъ въ предѣлахъ области, то население ихъ состоитъ изъ манчжуръ, китайцевъ, мавяъ и дауровъ. Главную массу составляютъ манчжуры и манзы. Манчжуро-китайцы занимаютъ площадь по берегу Амура, ниже устья Зеи, пространствомъ въ 108,008 дес. и на основаніи договора 1858 г. они состоятъ подъ вѣдѣніемъ манчжурскаго правительства, проживая въ отдѣльныхъ отъ русскихъ селеніяхъ. Численность ихъ по официальнымъ источникамъ опредѣлена въ 7025 д. об. пола. Занятіе ихъ земледѣліе, которое при извѣстномъ трудолюбіи ихъ съ каждымъ годомъ расширяется; ведется съ большимъ успѣхомъ и доставляетъ имъ значительныя выгоды. При свойственныхъ имъ обособленности, замкнутости и консерватизму, они совсѣмъ не поддаются русскому вліянію и всѣ попытки мѣстной администраціи, слѣланныя въ интересахъ подчиненія ихъ, до сихъ поръ оставались безуспѣшными. Всѣхъ жителей, по переписи 1897 г. считалось 118570 д. об. пола. Изъ нихъ раскольниковъ 17853. По свѣдѣн. за 1899 г. — всѣхъ жителей 126414, изъ нихъ раскольниковъ 22047. Учебныхъ заведеній во всей области въ 1899 г. 102, — въ томъ числѣ 35 въ казачьихъ станицахъ, 24 въ крестьянскихъ селеніяхъ и 20 въ г. Благовѣщенскѣ. Число всѣхъ учащихся болѣе 6415 д. об. пола. Врачей въ об. 13, фельдшеровъ 30; 19 больницъ и 4 воен. лазарета.

Во всей Приморской области визировано было паспортовъ, предъявленныхъ китайскими подданными въ 1895 г., почти 16½ тысячъ; въ 1896 году свыше 35 тысячъ, а за 1897 годъ, по приблизительному исчисленію, около 70 тыс. Этотъ, все возрастающій приливъ китайцевъ въ Приморскую обл. и, слѣловательно, и въ составную ея часть Амурскую область, объясняется многочисленными военными и крѣпостными сооруженіями, производящимися во Владивостокѣ и другихъ мѣстахъ, требующими значительнаго числа рабочихъ. За это же время корейскихъ паспортовъ визировано было только 1250. Постройка манчжурской ж. д. играетъ также не малую роль въ привлеченіи китайцевъ на восточныя окраины Сибири: между тѣмъ, приливъ русскаго населенія — російскихъ переселенцевъ, съ каждымъ годомъ все болѣе падаетъ и въ 1897 г. выразился очень незначительной цифрой: на всю Амурскую область насчитывается въ 1897 г. немного болѣе 600 душъ. Причинами такого незначительнаго числа переселенцевъ официальный источникъ называетъ: неблагоприятныя климатическія и почвенныя условія, частыя наводненія, недостаточность правительственной субсидіи.

Золотопромышленность по цѣнности своего производства и по своему значенію не только для народнаго хозяйства области, но и въ государственной экономіи занимаетъ первое мѣсто въ ряду разныхъ видовъ добывающей промышленности. Эта отрасль промышленности съ каждымъ годомъ развивается и идетъ впередъ, принимая болѣе обширные размѣры и по числу разрабатывающихся присковъ, и по количеству добываемаго золота. Въ 1897 году всѣхъ присковъ, состоявшихъ во владѣніи частныхъ лицъ, было 493, котрые въ совокупности занимали площадь въ 41,035 десятинъ. Изъ этого числа разрабатывалось 150 присковъ, площадью въ 17907 десятинъ. Промыто золотосодержащихъ песковъ 160,136,800 пудовъ и добыто шлиховаго золота 383 пуда 5 ф. 75 зол. 37 дол. Въ 1898 г. разрабатывалось 156 присковъ съ числомъ рабочихъ 10127, золота добыто 356 п. 25 ф. 7 з. 65 д.; въ 1889 г. — 177 присковъ при 9000 рабоч., золота добыто 370 п. 15 ф. 91 з. 87 д.

Фабричной промышленности въ области еще нѣтъ и заводская только зарождается, сосредоточиваясь главнымъ образомъ въ Благовѣщенскѣ и ограничиваясь самыми необходимыми видами производства. Заводовъ, въ собственномъ смыслѣ слова, въ 1899 году дѣйствовало въ области 85. Въ томъ числѣ: 19 паровыхъ мукомольныхъ, 4 пивоваренныхъ, 1 винокуренный, 2 чугуново-литейныхъ и механическихъ, 25 кирпичныхъ, 6 кожевенныхъ, 3 мыловаренныхъ, 3 известковыхъ и 5 веревочноканатныхъ, 2 маслособойныхъ, 1 стеклянный, 1 шорный, 1 дрожжевой, 1 медоваренный; заведеній искусств. минер. водъ 4, типографій 5. Общая сумма производительности заводовъ составляла 1661521 рублей, причеъ главное мѣсто по цѣнности производства принадлежало заводамъ, обрабатывающимъ питательныя продукты. Рабочихъ на всѣхъ заводахъ было 566.

Главными причинами слабого развитія заводской промышленности въ области служатъ: недостатокъ капиталовъ, которые убываютъ, главнымъ образомъ, на золотопромышленность, отсутствие предприимчивыхъ людей и недостатокъ людей съ техническимъ образованіемъ.

Торговля операціи въ Амурской области, хотя и не отличаются обширными размѣрами, съ каждымъ годомъ принимаютъ болѣе оживленный характеръ. Правда, вывозъ товаровъ изъ области пока сводится только къ сбыту продуктомъ сельскаго хозяйства въ Приморскую область и пушнина въ Европейскую Россію и сосѣднюю Манчжурію и ограничивается небольшими размѣрами. Но за то мѣстная торговля постоянно оживляется и расширяется и привозные изъ Европейской Россіи и изъ заграницы товары находятъ себѣ широкій сбытъ.

Въ 1899 году ввезено всѣхъ товаровъ въ область мѣстными и иностранными купцами на 6,967,316 рублей.



Манчжуръ и манчжурка.

Изъ этого количества товаровъ въ теченіе года продано въ Благовѣщенскѣ: русскихъ на 3,668,333 руб. и иностранныхъ на 1,437,628 руб. и отправлено въ разныя мѣста области и въ Забайкалье на 2 136,303 руб.

Главнымъ торговымъ пунктомъ области является г. Благовѣщенскъ, въ которомъ крупная торговля ведется 24 фирмами. Кромѣ того, здѣсь имѣется до 150 мелкихъ торговыхъ заведеній, обороты которыхъ въ совокупности составляютъ сумму не менѣе милліона рублей. Отсюда, какъ изъ главнаго торговаго центра, товары расходятся по всей области.

Изъ другихъ пунктовъ, имѣющихъ торговое значеніе, можно указать въ районѣ казачьихъ селеній на станицы: Албазинъ, Черняеву, Екатерино Никольскую и Михайлово-Семеновскую, которыя имѣютъ торговлю съ милліоннымъ оборотомъ; въ крестьянскихъ селеніяхъ—на село Ивановское, гдѣ торговля производится не менѣе, чѣмъ на 100,000 рублей и въ районѣ присковъ—на резиденцію Верхне-Амурской золотопромышленной компаніи, гдѣ 12 магазиновъ вели торговлю на 620,878 рублей въ годъ.

Наряду съ мѣстной торговлей постепенно развивается торговля и сосѣдней Манчжуріи. Главными предметами ввоза изъ нея служатъ: скотъ и хлѣбъ, которые приобрѣтаются, главнымъ образомъ, для золотыхъ присковъ. Оборота ея прости-

рается до 2-х миллионъ рублей въ годъ. Что касается предметовъ вывоза изъ Благовѣнска въ Манчжурію, то онъ ограничивается мануфактурными товарами, мѣдными и желѣзными издѣліями, предметами роскоши и шлиховымъ золотомъ. Цѣнность вывоза до 1000000 миллион. рублей, кромѣ золота, котораго въ послѣдніе годы ежегодно сбывается не менѣе 150 пудовъ.

Врачей въ области 11 и въ войскахъ 13: 2 ветеринара, фельдшеровъ и фельдшерницъ 19, 24 медицинскіихъ и 6 ветеринари. фельдш. въ войскахъ, 9 повивальн. бабокъ, 19 больницъ граждан. вѣдомства, 4 военныхъ лазарета, 2 аптеки (въ гор. Благовѣнскѣ и на Зейской пристани, составляющей нынѣ большое село), 6 приемныхъ покоевъ, 2 пріюта. Главный почтовый трактъ тянется по берегу Амура, на 1664 в., раздѣляясь на вьючный (899¹/₄ в.) и колесный (764²/₃ в.). Зимой путь по льду Амура. Водяное сообщеніе—по р.р. Амуру, Зей и Бурей.

Затѣмъ, отъ Благовѣнска, отстоящаго въ 1241 в. отъ Нерчинска, идутъ до Хабаровска слѣдующія станціи:

Озерки, 26³/₄ в. *Гильчино*, 29 в. *Ключи*, 27 в. Казачій поселокъ *Димъ*, 16 в. *Пояркова*, 15¹/₄ в. Казачья станица. Церковь, школа, телеграфъ *Чеснокова*, 18 в. Станица. Жителей болѣе 500. *Курпянова**), 21¹/₂ в. Станица. *Никольская*, 27 в. Тоже *Скобелыцина*, 19¹/₂ в. Отъ этой станціи выше—до г. Благовѣнска (устья Зей) Амуръ, имѣя теченіе по Зейско-Бурейской степной равнинѣ, широкимъ русломъ разбивается на протоки и образуетъ много острововъ. Глубина его доходитъ иногда до 45 ф. *Иннокентьевская*, 18³/₄ в. Станица. Здѣсь церковь, школа, телеграфъ. *Михайловская*, 33¹/₂ в. Станица. *Касаткина*, 27 в. Тоже *Сагибова*, 19¹/₂ в. Тоже. *Паикова*, 15 в. *Сторожевая*, 25 в. Станица *Радде*, 23 в. Станица. Церковь, школа, телеграфъ *Дичуно*, 22¹/₂ в. *Помтеевка*, 20 в. *Хитанъ*, 26 в. *Поликарновка*, 18¹/₄ в. *Сюзная*, 18 в. Станица. *Екатерино-Никольская* 29 в. Станица. Церковь, школа, почтовая станція съ приемомъ всякой корреспонденціи, телеграфъ. *Лузина*, 13¹/₂ в. *Нагибова*, 23 в. *Добрая*, 21 в. *Веницелова*, 18 в. Станица. *Квашини*, 18¹/₄ в. Тоже. *Новая*, 28¹/₄ в. *Михайло-Семеновская*, 21¹/₄ в. Станица. Почтовое отдѣленіе, телеграфъ *Воскресенская*, 13 в. Станица *Степанова*, 28 в. Тоже. Здѣсь школа. *Головина*, 26 в. Тоже. Здѣсь школа. *Вознесенская*, 13 в. Станица. *Петровская*, 23 в. *Луговая*, 10³/₄ в. Деревня. *Забьлова*, 17 в. Тоже. *Верхнеспасская*, 20 в. *Нижнеспасская*, 25³/₄ в. *Новгородская* 20¹/₄ в.

Хабаровскъ, Приморской области.—описанъ въ „Желѣзнодорожномъ отдѣлѣ“.

Въ дополненіе къ сдѣланному уже выше описанію Приморской области отмѣтимъ еще, что въ административномъ отношеніи она раздѣляется на 9 округовъ, а именно: *Южно-Уссурийскій* (по послѣдней переписи 1897 г. въ немъ числилось 124306 жит., 90072 м. п. и 34227 ж. п.),—окр. городъ *Никольск-Уссурийскій*; *Хабаровскій* (27269 жит.,—19602 муж. п. и 7667 ж. п.); *Удскій* (18183 жит.—12065 муж. п. и 6118 жен. п.)—окр. городъ *Николаевск***). Удскій округъ или, правильнѣе, *округа* раздѣляется на 2 участка, управляемыхъ приставами,—она образована въ 1856 г. и занимаетъ громадное пространство болѣе 100000 кв. в.—все побережье Татарскаго пролива отъ м. Суффрена до устьевъ Амура и внутрь до хребта Сихото-Алинь; затѣмъ низовье Амура отъ Софійска до устьевъ его, систему р. Амгуни въ предѣлахъ При-

*) Отъ Курпяновой до Сагибовой зимой по Амуру: 22¹/₂—Никольская, 27—Скобелыцина, 24—Иннокентьевская, 21¹/₂—Михайловская, 33¹/₂—Касаткина, 29—Сагибова.

***) Г. Николаевскъ—описанъ ниже, въ трактахъ Восточной Сибири.

морской обл. и побережье Амурскаго Лимана и Охотскаго моря до Удской губы и весь Удскій край, имѣющій до 15000 кв. м, здѣсь обитаютъ инородцы—*иляки, мангуны* или *ольчи, самоиры; тунгусы* и *орочи*), *Уссурійскій (казачій)*,—управленіе окр. находится въ с. *Камень-Рыболовъ*—(19565 жит.—13301 муж. пола и 6264 жен. п.); *Анадырскій* (10000 жит.—м. п. почти столько же, сколько жен.)—управленіе окр. въ с. *Марковъ* (Анадырская окр.—бывшая Чукотская земля); *Охотскій, Петропавловскій, Гижигинскій* и *Командорскіе острова*.

Подробнее остановимся на с. *Камень-Рыболовъ*.



Камень-Рыболовъ.
(Village Kaméne-Ribolow).

Камень-Рыболовъ. Село на юго-западномъ берегу озера Ханка. Основано въ 1863 г.—сначала въ видѣ военнаго поста; находится подъ $44^{\circ}46'$ сѣв. ш. и $102^{\circ}4'$ вост. д., на высотѣ 150 фут. надъ уровнемъ моря, на границѣ Приморской обл. съ Китайской имперіей. Теперь въ Камень-Рыболовъ болѣе 110 дворовъ, болѣе 900 жит.; церковь, почтово-телеграфное отдѣленіе; больница на 6 кроватей (4 для муж. и 2 для жен.), при ней аптека, фельдшеръ, врачъ и акушерка. Занятіе жителей, преимущественно, хлѣбопашество. Здѣсь имѣется прекрасный паркъ на скалистомъ берегу о. Ханка. Пароходная пристань.

Озеро Ханка, по своей формѣ, представляетъ эллипсисъ, расширенный на сѣвѣрѣ и суженный къ югу. Наибольшая длина его отъ сѣвера къ югу около 90 в., ширина отъ востока къ западу отъ 40 до 80 в. Окружность—до 250 в., а площадь занимаетъ 3300 кв. в. Озеро чрезвычайно мелко: глубина его не превышаетъ 4 с., у береговъ же, болѣе чѣмъ на полверсты растоянія глубина едва доходить до 5—6 фут. Озеро чрезвычайно бурливо, вслѣдствіе чего пароходство здѣсь весьма за-

труднительно. Навигация (ходять отъ Хабаровска до Камень-Рыболова пароходы Амурскаго товарищества) начинается, обыкновенно, въ половинѣ апрѣля и оканчивается во второй половинѣ октября.

До **Камень-Рыболова** теперь существуетъ почтовый трактъ отъ почтовой станціи *Дубининской*, отстоящей въ 2-хъ вер. отъ линіи Уссурийской жел. дор.; затѣмъ — до пункта *Утеснаго* 27, до пикъ *Встрѣчнаго* 18¹/₂, до станціи *Мо* (при р. Мо) 25¹/₄ и до *Камень-Рыболова* 17¹/₂ в.

ТРАКТЫ

ЗАПАДНОЙ СИБИРИ и СТЕПНЫХЪ ОБЛАСТЕЙ.

Трактъ № 1.

Омскъ — Тюкалинскъ — Ишимъ — Ялуторовскъ — Тюмень — 632³/₄ вер.

Прогонь по 1¹/₄ коп. за версту и лошадь.

Почтовые станціи*): **Омскъ**, 21. (Описание этого города помѣщено въ желѣзно-дорожномъ отдѣлѣ). *Мелничная*, 22 вер.; *Любино*, 14 в.; *Замиралово*, 30 в.; *Бекишева*, 26 в.; *Андронкина*, 26 в. **Тюкалинскъ**. 23¹/₂ в.—уѣздный городъ Тобольской губ.,—на степень города возведенъ въ 1878 г. вмѣсто Омска; жителей по переписи 1897 г. 4182 (2414 м. п. и 1769 ж. п.); къ 1 января 1898 г. считалось только 4011 д. об. п., а 1901 г.—4099 (2785 м и 1814 ж.). Здѣсь драматическое об-во, общественное собраніе (годовой членскій взносъ 10 р.), почтово-телеграфная станція, городской банкъ съ оборотомъ въ годъ свыше 30 т. руб., 1 аптека, 2 врача, 1 ветеринаръ, 1 повивальная бабка; городское и женское приходское училища, городская больница и приютъ, военный лазаретъ и пріемный покой. Камера мирового судьи 1-го участка Тюкалинскаго уѣзда. Въ городѣ бывають три ярмарки: 16 іюня, 25 сентября и съ 5 по 9 ноября; на нихъ сбываются, главнымъ образомъ, сельскіе продукты и произведенія, какъ то: сало, масло, кожи, мѣха, птица, хлѣбъ, волось, овчина и проч. Въ 1897 г. на нихъ было привезено товаровъ на 292283 р.; продано—163390 г. Базары—еженедѣльно. Доходовъ городскихъ въ 1899 году было 13740 руб. 17 коп., расходовъ 14314 р. 71 р; изъ нихъ—на содержаніе учебныхъ и благотворительныхъ заведеній 2941 р. Доходъ главный—съ ярмарочныхъ торговыхъ помѣщеній—3213 р. 15 к. Улицы въ Тюкалинскѣ не

*) Расстоянія указаны—отъ станціи до слѣдующей.

мощенія, тротуаровъ—нѣтъ; гостинницъ—тоже; есть постоянные дворы; извозчики—до 10. Устроенъ въ городѣ складъ сельскохозяйственныхъ машинъ. Есть магазины. Фабрично-завод. промышленность съ суммой произв. 37090 р.

Тюкалинскій уѣздъ занимаетъ пространство въ 55,049 кв в.; жителей по переписи 1897 г.—203727; къ 1 января 1899 г. было 210,859 д об п., а въ 1900 г.—223702 (116300 м. п. и 112393 ж п.). Училищъ 123; число грамотныхъ, по свѣдѣн. 1895 г. было 5,882 д. муж. пола и 981 жен. пола. Врачей въ уѣздѣ 5, ветеринаровъ 1, фельдшеровъ 3, 3 лечебницы. Занятіе жителей, преимущественно, хлѣбопашество и скотоводство, ведутся въ большихъ размѣрахъ; отъ скотоводства набирается ежегодно масла до 20,000 п (цѣна отъ 6 до 7 р. за п), сада до 10,000 п. отъ 2 до 4 р за п.) и проч. Въ уѣздѣ русскихъ сель и обществъ 175, населен-



Орочоны—инородцы, живущіе въ Амурской и Приморской области.
(Orotschenes--indigènes, habitants de l'oblaste d'Amour et de l'oblaste Primorskaïa).

ныхъ 314. Фабрично-заводская промышлен. съ производствомъ на сумму до 472696 р. Домашняго скота въ у. въ 1900 г. считалось 630491 штукъ (лошадей, коровъ, овецъ, козъ, свиней).

Въ уѣздѣ нѣсколько ярмарокъ и торжковъ; сумма общаго привоза ни нихъ до 100 тыс. руб.; продажи—до 89 тыс. руб.

Деревни, принадлежащія къ волостямъ Тюкалинскаго уѣзда, построены, большею частью, вблизи громадныхъ займищъ, покрытыхъ камышемъ, гдѣ весною во множествѣ устраиваетъ гнѣзда и кладетъ яйца водяная птица: гуся, утки, лебеди и пр. Займища, т. е. озера заросшія камышемъ, отъ одной до трехъ и болѣе верстъ длиною отъ одной версты, и иногда и болѣе ширною, представляютъ низменность иловатую кочкватую очень влажную отъ камышей, мѣстами мокрую, или покрытую верхка на два, а въ нѣкоторыхъ займищахъ аршина на два и болѣе водой. Камыши выше роста человѣка. Рыба водится—карась. Вода во многихъ займищахъ вредна для питья. Займища въ волостяхъ Калмыновской и Драгунской имѣютъ одинъ общій характеръ: берега пологи, такъ что каждое озеро представляетъ видъ блюда или тарелки; круглое зеркало воды окружено камышемъ; оно вязкое. Многія изъ озеръ иногда безъ видимыхъ причинъ уменьшаются въ своемъ объемѣ и даже высыхаютъ, а черезъ нѣсколько времени, по словамъ старожиловъ-крестьянъ,

наполняются водою и рыбою. Въ нѣкоторыхъ озерахъ караси не вкусны. Изъ прѣсныхъ озеръ, находящихся вблизи Тюкалы, самое значительное озеро „*Салтаимъ*“, соединенное съ другими озерами и занимающее громадную площадь. Озеро замѣчательное по обилію въ немъ большихъ и отличающихся хорошимъ вкусомъ щукъ, но въ немъ, кромѣ того, ловятся окуни и караси. На Тюкалинскомъ рынкѣ рыба, привезенная изъ Салтаймскаго озера, имѣетъ особенное предпочтеніе. Щука икра-ная, въсомъ въ 30 ф., продается нывѣ по 10 к. ф. Икра щуцья—20 к. ф.

Отъ Омска до Тюкалинска 139 верстъ. *Колмакова* 22½ вер., *Крутая*, 29½ в., *Орлова*, 22½ в., *Камышенка*, 23 в.,—переправа черезъ р. Ишимъ; *Абатское*, 22 в., *Гушинолобово*, 28 в., *Боровская*, 15½ р., **Ишимъ**, 14 в., уѣздный городъ Тобольской губерніи. Основанъ въ 1670 г. подъ именемъ деревни Коркиной; затѣмъ, эта деревня разрослась и обратилась въ слободу, а въ 1782 г. возведена на степень окружнаго города и переименована въ Ишимъ по названію р. Ишима, опоясывающей городъ. Ишимъ имѣетъ жителей по переписи 1897 г. 7161 (3844 м. п. и 3317 ж. н.); къ 1 января 1898 года считалось лишь 7137 д. об. п. и въ 1900 г.—7591 (4104 м., 3487 ж.). Въ немъ 3 православныя церкви, женская прогимназія, уѣздное училище, духовное училище, богадѣльня, городская больница и при тюрьмѣ и при духовномъ училищѣ, военный лазаретъ, 3 врача, 1 ветеринаръ, нѣсколько фельдшеровъ, повивальная бабка, 1 аптека, лѣчебница для приходившихъ больныхъ, общественная бесплатная библіотека. Благотворительныя общества: полегенія о начальномъ образованіи въ г. Ишимѣ, попечительство о бѣдныхъ (открыто въ 1892 г.), ночлежный домъ. Есть городской общественный банкъ. Почтово-телеграфная станція. Камера мирового судьи 1-го участка Ишимскаго уѣзда. Типографія, книжная лавка, 2 фотографіи. До 89 лавокъ, 35 фабрикъ и заводовъ съ производствомъ до 40500 руб при 177 рабочихъ. Главные предметы сбыта—сало, кожи-сырецъ и овчины—продаются въ Ирбитѣ, Екатеринбургѣ и Оренбургѣ оптовымъ покупателямъ и направляются въ Европейскую Россію. Въ Ишимѣ бывають двѣ ярмарки: *Никольская зимняя*—отъ 1 до 25 декабря и *Никольская осенняя*—отъ 9 до 12 мая. Зимняя Никольская въ Ишимѣ одна изъ важнѣйшихъ Западной Сибири. На нее съѣзжается много народа со всей Западной Сибири. Обороты ея достигаютъ до 350000 р. (въ 1897 г. было привезено на 343100 р; продано на 248000 р.). Главные предметы торгога: сало, масло, хлѣбъ, кожи, мѣха, скоть, щетина и отчасти—красный, бакалейный, мелочной товаръ и крестьянскія произведенія. Въ Ишимѣ нѣсколько постоянныхъ дворовъ. Есть извозчики. Магазины. Городскіе доходы въ 1900 г. 30549 р 27 к., расходы—29697 р 51 к.

Ишимскій уѣздъ—въ уѣздной части Тобольскій губ., занимаетъ пространство въ 37604, кв в.; жителей въ 1900 г. считалось 283470 (140561 м., 142909 ж.) школь въ уѣздѣ 92; грамотныхъ по свѣдѣніямъ 1895 г было 8060 м. п. и 1090 ж. (По свѣдѣніямъ за 1890 г. жителей было 264530 136071 мужскаго пола и 128238 женскаго). Ученихся въ 1898 году было 2076 муж. пола и 454 женскаго пола Въ

уѣздѣ русскихъ сельскихъ обществъ 301 и населен. мѣстъ 447; лечебницъ 3. Поверхность уѣзда — степная. Главныя рѣки; Ишимъ, Вагай. Солоновка, Большой и Малый Емепъ. Въ уѣздѣ много озеръ. Важнѣйшія изъ нихъ: Черное (длина 25 в., ширина 15 в.), Щучье, Таволожанникъ или Звѣриное Бѣлое, Медвѣжье соленое и др. Большая часть озеръ — богаты рыбой. Сѣверная часть уѣзда — лѣсная. Занятіе жителей, преимущественно, земледѣліе и скотоводство. Въ послѣднее время стало развиваться пчеловодство. Въ уѣздѣ 7 ярмарокъ и много торжковъ (общій оборотъ ихъ ежегодно свыше 5 мил. руб.). Фабрикъ и заводовъ 448 съ суммой производства 346093 р. при 965 р. Скота въ 1900 г. считалось 900522 шт. Отъ Тюкалинска до Ишима 189 $\frac{1}{2}$ в.

Затѣмъ, идутъ станціи: *Безрукова*, 27 $\frac{3}{4}$ в.; *Карасульская*, 28 в.; *Голышманова*, 16 в.; *Свистухинская*, 17 в.; *Усть-Ламемская*, 25 $\frac{1}{2}$ в., здѣсь телеграфъ; *Омутинская*, 22 $\frac{1}{2}$ в.; *Вагайская* или *Вагайское зимовье*, 22 $\frac{1}{2}$ в., *Новозаимская* 27 $\frac{1}{2}$ в.; *Заводоуковская*, 22 в.;



Тувгусы.
(Tounghouses).

здѣсь переправа черезъ р. Тоболъ. **Ялуторовскъ**, 19 вер., уѣздный городъ Тобольской губ.; жителей считалось къ 1 января 1900 г. — 3377 (1798 м. 1379 ж.). Согласно преданію, подтверждаемому остатками кургановъ, на мѣстѣ Ялуторовска находился татарскій городокъ Ялутуръ, который уже не существовалъ при занятіи страны русскими. Въ 1629 году, для охраненія края отъ нападенія калмыковъ, здѣсь былъ построенъ острогъ, который до 1782 г. назывался Ялуторовскою слободой и имѣлъ значеніе укрѣпленнаго мѣста, а въ этомъ году назначенъ городомъ.

Въ городѣ въ настоящее время имѣются: 3 правосл. церкви, камера мирового судьи 1 уч. Ялут. уѣзда, женская прогимназія, уѣздное училище, приходское, больница, 2 врача, 1 ветеринаръ, 1 повивальная бабка, дамское отдѣленіе общества Краснаго Креста, общество попеченія объ учащихъ въ уѣздѣ и приход. уча-

льщахъ и женской прогимназіи, клубъ—общественное собраніе (при немъ библіотека—книгъ до 1500 названій). Почтово-телеграфная контора. Жители въ большинствѣ занимаются хлѣбопашествомъ и скотоводствомъ. Гостинницъ нѣтъ; пріѣзжіе останавливаются у того, кто приметъ. Есть нѣсколько магазиновъ. Бываютъ ярмарки съ оборотомъ до 94 тыс р.

Ялуторовскій уѣздъ—занимаетъ пространство въ 18944,8 кв. верстъ; жителей, по переписи 1897 г. 186761 д. об. пола (изъ нихъ раскольниковъ 26290,—12914 м. п. и 13376 ж. п.);—а къ 1 января 1900 г.—194743 (93569 м.—101174 ж.); число селеній 340; школъ 96; грамотныхъ въ 1895 году считалось 9111 мужчинъ и 1143 жен. Учащихся въ 1898 году было 2162 м. п. и 483 жен. п. Жители занимаются, главнымъ образомъ, земледѣліемъ. По свѣдѣн. 1895 года въ пользованіи крестьян. общ. было 1188416 дес. удобной земли, казен. оброч. стат. 51079 д. и казенныхъ лѣсныхъ дачъ 189351 дес. Главная рѣка Тоболъ съ его притоками; затѣмъ—р. Исеть, орошающая западную часть уѣзда. Фабрикъ и завод. въ 1900 г. считалось 616 съ производ. на 3243912 р при 1671 раб.; а скота въ у.—507127 штукъ.

Отъ Ишима до Ялуторовска 222½ в. Далѣе до Тюмени слѣдуютъ станицы:

Романовская, 33 в.; *Богандинская*, иначе *Килки* 29½ в. Здѣсь переправа черезъ р. Пышму.—последняя станція передъ **Тюменью**. **Тюмень**—описана выше. Отъ Тюмени до Ялуторовска 81½ в.

Трактъ № 2-й.

Ялуторовскъ—Курианъ.

Прогоны по 1½ к. за в. и лошадь.

Ялуторовскъ	33	вер.	Сладкій Логъ	17½	вер.
Бекшильская	34	"	Бѣлозерская	26½	"
Исетская	27	"	Кошкина	26	"
Боровлянская	31½	"	Курганъ. Описаніе въ жел.-дор. отд.		

Трактъ № 3-й.

Омскъ—Тикаминскъ—Тобольскъ.

Прогоны по 1½ к. за в. и лошадь.

Абатское*)	31½	вер.	Готопуповская**)	30	"
Челяково	26	"	Чистяковская	30½	"
Малаково	18	"	Кусерянская	19½	"

*) Путь отъ Омска до Абатской описанъ выше—въ трактѣ № 1.

**) Отъ станціи Готопуповской своротъ на г. Тару по почтовому тракту, на которомъ расположены слѣдующія станціи: Готопуповская—29 вер, Викулова—23 вер., Коточигова—25 в., Ачимова—29 в., Аевскій валонъ—24 в., Верхъ-Аевская—22½ в., Становская—19½ в., Рыбинская—19½ в., Фирстова—22½ в., Чаунина—26 вер, Завьяловская—26 в., Знаменская—20 в., Бутаковская—29 в.—г. Тара. Отъ Готопуповской до Тары 314 верстъ.

Балаклейская	27	вер.	Ашлыкъ	29 ¹ / ₂	вер.
Истяцкая	23 ¹ / ₂	"	Куларовская	27 ¹ / ₂	"
Индерскія юрты	24	"	Абалакъ	27	"
С. Черное	25 ³ / ₄	"	Тобольскъ. Описаніе выше.		

Трактъ № 4-й.

Тобольскъ—Тюмень.

Прогоны по 1¹/₂ коп. за вер. и лошадь.

Отъ Тобольска до Тюмени 257¹/₂ вер. лѣтомъ, зимой сокращается до 240¹/₂ в. **Тобольскъ**, 25¹/₂ в., зимой 20 в.; *Карачинская*, 29 в., *Кутарбитская* 21 в., *Байкалова*, 26¹/₂ в.—зимой 22 в., *Бачалима*, 26¹/₂ в.,—зимой 25 в., *Ивлева*, 24¹/₂—22, здѣсь пароходная пристань и телеграфъ, *Южаковская*, 23¹/₂ вер., *Покровская*, 31—30, *Сазоновская*, 27, *Мальково* 22—20, **Тюмень**.

Трактъ № 5-й.

Тобольскъ—Самаровское—Березовъ).*

Прогоны по 1¹/₂ к. за в. и лошадь.

Тобольскъ. Опис. выше.	20	вер.	Демьяновская	25	вер.
Винокурово	17 ¹ / ₄	"	Ромаовка	32 ³ / ₄	"
Бронниково	35 ¹ / ₄	"	Деньшиковская	28 ¹ / ₂	"
Карбинскія юрты	37	"	Цивгалинская	40	"
Ялымскія юрты	25 ¹ / ₂	"	Заводивская	22	"
Кочелеево лѣтомъ	32 ¹ / ₂	"	Ръпаловская	29	"
Юровская	25 ¹ / ₂	"	Вазяновская	35 ³ / ₄	"

Отъ Тобольска до Самаровскаго или Самарова 407 в.

Самаровское	37 ¹ / ₄	вер.	Сосновскія юрты	32 ¹ / ₄	вер.
Троицкая	26 ¹ / ₂	"	Леушинскія юрты	30 ¹ / ₄	"
Елизарово	31	"	Большеатлымскія юрты	30 ¹ / ₂	"
Сухоруковскія юрты	43 ¹ / ₂	"	Кондинская	42 ¹ / ₂	"

Здѣсь монастырь *Кондинскій*. Основанъ съ миссіонерскою цѣлью въ 1657 г. Монастырь нѣсколько разъ выдерживалъ серьезныя нападенія и осады окрестныхъ инородцевъ. Въ самое послѣднее время монастырь обращенъ въ женскую обитель. Въ

*) Кроме сообщенія по этому тракту, лѣтомъ существуетъ пароходное сообщеніе между Тобольскомъ и с. Самаровскимъ (см. выше). Затѣмъ, сообщеніе производится лѣтомъ на лодкахъ, а зимою по льду между Тобольскомъ и с. Самаровскимъ по Иртышу и между Самаровскимъ и Березовымъ—по Оби.

монастырь есть нѣсколько замѣчательныхъ древнихъ предметовъ — даровъ русскихъ царей и царицъ. Напримѣръ, написанная на полотнѣ картина Страшнаго суда — пожертвованіе царя Θεодора Алексѣевича, куранты, принесенные въ даръ правительницей Софіей и царемъ Петромъ Алексѣевичемъ, и проч. Вообще, монастырь заслуживаетъ серьезнаго вниманія туриста.

Шаркульскія юрты	43 ¹ / ₂ вер.	Новыя юрты	22 вер.
Черемашевская	26 "	Перемовскія юрты	23 "
Кумодвавовскія юрты	32 ¹ / ₂ "	Березовъ.	

Березовъ, уѣздный городъ Тобольской губ. при р. Сосвѣ, берущей начало въ Уральскихъ горахъ, лежитъ подъ 63°55' с. ш. и 22°47' в. д. въ пустынной и холодной мѣстности. На сѣверной сторонѣ города протекаетъ р. Богулка. Кругомъ — лѣса. Но лѣтомъ городъ живописенъ: онъ представляется какъ бы утопающимъ въ зелени. Основанъ въ 1593 г. для сбора ясака съ остяковъ и самоѣдовъ, близъ остяцкаго селенія *Сумуть-Вожь*, что означаетъ въ переводѣ на русскій языкъ — *Березовый городокъ*. Березовъ неоднократно подвергался нападеніямъ инородцевъ. Такъ, въ 1607 г. къ Березову подступили скопища вогуловъ, остяковъ и самоѣдовъ, но воевода князь Петръ Черкасскій отбилъ ихъ и, взявъ многихъ въ плѣнъ, повѣсилъ 30 человекъ изъ ихъ князьевъ. Затѣмъ, были нападенія на Березовъ въ 1665 г. при воеводѣ Алексѣѣ Давыдовѣ и въ 1767 г. — наканунѣ Свѣтлага Христова Воскресенія, — нападеніе было произведено возмутившимися самоѣдами. Послѣдніе тоже были отбиты. Даже въ ближайшее къ намъ время — въ 1851 и 1856 гг. — Березовъ едва не подвергся нападенію самоѣдовъ, но возмутившій ихъ самоѣдъ Вауля Пьетоминъ былъ схваченъ и подвергся карѣ. Со второй четверти XVIII вѣка Березовъ сдѣлался мѣстомъ ссылки нѣкоторыхъ значительныхъ государственныхъ людей. Въ 1727 г. сюда былъ сосланъ князь Ал. Дан. Меньшиковъ съ сыномъ и двумя дочерьми, изъ коихъ старшая Марія была первою невѣстой императора Петра II. Меньшиковъ скончался здѣсь 2 ноября 1729 г., а вскорѣ послѣ него скончалась и Марія; остальные дѣти Меньшикова были возвращены въ 1731 г. Въ 1730 г. сосланъ въ Березовъ князь Иванъ Долгоруковъ съ женою Наталіей Борисовной, оставившей послѣ себя любопытныя записки, отцемъ, матерью, тремя братьями и тремя сестрами, изъ коихъ Екатерина была второю невѣстой Петра II. Родители князя Ивана скончались въ Березовѣ; остальные члены семейства были вывезены изъ Березова въ 1738 г.; князь Иванъ казненъ въ Новгородѣ въ 1739 году, — прочіе разосланы въ другія мѣста и монастыри. Въ 1742 году въ Березовъ сосланъ графъ Остерманъ съ женою; онъ скончался здѣсь въ 1747 г. Въ Березовѣ двѣ

каменнѣхъ церкви. У одной изъ нихъ, соборной, во имя Воскресенія Господня, покоятся тѣла Маріи Меньшиковой и Долгоруковыхъ. Вторая церковь во имя Рождества Богородицы выстроена на мѣстѣ построенной Меньшиковымъ и сгорѣвшей въ 1808 г. деревянной церкви; около нея покоится тѣло Остермана. Въ городѣ находятся: полицейское управленіе, уѣздное училище, женское приходское, церковно-приходская школа, лазаретъ, инородческая больница, аптека, 16 лавокъ, 2 магазина, тюрьма; до 200 домовъ. Камера мирового судьи 1-го участка Березовскаго уѣзда.



Соборъ въ Березовѣ, Тобольской губ.
(Cloître dans la ville de Beresow, gouvernement de Tobolsk).

Здѣсь также отдѣленіе братства св. Дмитрія Солунскаго (съ 1892 года). Обдорская миссія. Жителей въ 1900 г. считалось 1128 д. об. пола (609 м. и 519 ж.). Врачей 2 и 1 повивальная бабка.

Торговля Березова довольно значительна. Главные предметы ея—мѣха, мамонтова кость, кедровые орѣхи, соленая и сушеная рыба. Гостинницъ нѣтъ. Городской доходъ въ 1900 г. 2628 р. 58 к., расхода столько-же было.

Березовскій уѣздъ, самый сѣверный въ Тобольской губерніи, занимает пространство въ 60444,8 кв. в. Жителей по переписи 1897—19573, а въ 1900 г. считалось 21066 (10915 м., 10151 ж.). Населенныхъ мѣстъ русскихъ 12, инородческихъ 166. Училищъ 12 съ числомъ учащихся 239, врачей въ уѣзд. 2,—1 въ с. Обдорскомъ; приемный покой—тамъ же; 2 повивальныя бабки, 1 фельдшеръ и лекарскій ученикъ. Населеніе избавлено отъ военной повинности. Фабрично-заводск. промышленность съ суммой производства до 40 тыс. р. Инородцевъ въ у. считалось кочевыхъ 6092 м. и 5845 ж., бродячихъ—3036 м. и 2842 ж.

Даемъ любопытную таблицу за 1899 г. прироста населенія, какой дала губернія ссылка.

	ЧИСЛО ССЫЛЬНЫХЪ.													Прибыль. + или убыль. —
	Сослано въ губернію.						Сослано изъ губерніи.							
	По суду и административно.			Добровольно семей.			По суду и административно.			Добровольно семей.				
	м.	п.	ж.	п.	о.	п.	м.	п.	ж.	п.	о.	п.		
Города.														
Губернскій Тобольскъ . . .	229	1 300	5	12	17	280	—	280	—	—	—	—	—	+37
Уѣзды:														
Ишимъ . . .	153	9 162	10	23	33	18	1	19	—	—	—	—	—	+176
Тара . . .	133	10 143	8	9	12	12	2	14	1	—	—	—	1	+140
Туринскъ . . .	82	8 90	6	8	14	5	2	7	—	—	—	—	—	+97
Тюкалинскъ . . .	61	7 68	6	11	17	14	—	14	—	—	—	—	—	+71
Ялуторовскъ . . .	12	1 14	4	7	11	1	—	1	—	—	—	—	—	+24
Тюмень . . .	1	—	1	—	—	—	—	—	—	—	—	—	—	+1
Курганъ . . .	—	—	—	—	—	7	—	7	3	6	9	—	—	—16
Сургутъ . . .	—	—	—	—	—	—	—	—	—	—	—	—	—	—
Березовъ . . .	—	—	—	—	—	—	—	—	—	—	—	—	—	—
	742	36 778	34	70	104	337	5	342	4	6	10	—	—	+530
Уѣзды.														
Ишимскій . . .	3	—	3	—	1	1	89	16	105	54	62	116	—	—217
Тарскій . . .	—	1	1	1	2	3	56	—	56	12	27	39	—	—91
Курганскій . . .	—	—	—	—	—	—	26	5	31	17	26	43	—	—74
Тюкалинскій . . .	—	—	—	—	—	—	28	3	31	14	17	31	—	—62
Тобольскій . . .	—	—	—	—	—	—	14	4	18	6	6	12	—	—30
Ялуторовскій . . .	—	—	—	—	—	—	7	2	9	4	6	10	—	—19
Туринскій . . .	—	—	—	—	—	—	14	—	14	2	2	4	—	—18
Тюменскій . . .	—	—	—	—	—	—	9	—	9	3	5	8	—	—17
Березовскій . . .	—	—	—	—	—	—	—	—	—	—	—	—	—	—
Сургутскій . . .	—	—	—	—	—	—	—	—	—	—	—	—	—	—
	3	1	4	1	3	4	243	30	273	112	151	263	—	—528
Всего . . .	475	37 782	35	73	108	580	35	615	116	157	273	—	—	+2

Приводимъ еще нѣсколько земскихъ трактовъ Тобольской губ.

ТРАКТЫ.

№ 1-й. Тобольскъ — Ялуторовскъ*).	Новоаялаовская	20
Тобольскъ**).	Авазбакеевская	13
Иевлевская лѣтомъ 129 ^{1/2}	Бердюгинская	19
„ зимою 118	Ялуторовскъ	19
Варваринская 15 ^{1/2}		
Карбянская 29	лѣтомъ	256
Чечкинская 12	зимою	245

*) Сообщение между Ялуторовскомъ и Иевлевой прекращается во время весенняго разлива — съ мая по июнь.

**) До Иевлевой — см. трактъ № 5, стр. 231.

№ 2-й. Тюмень—Марково.

Тюмень.	
Успенское	30 ¹ / ₂
Тугулымъ	24 ¹ / ₂
Марково, Камышловскаго уѣз.	
Пермской губерніи	28 ¹ / ₂
	<hr/>
	83 ¹ / ₂

№ 3-й. Тюмень—Курганъ.

Тюмень.	
Червишево	25
Шороховское	35
Исетская	22
Боровлянская	28
Першина	18
Бѣлозерская *)	33
Кошкино	29
Иковская	23
Курганъ лѣтомъ	27
„ зимой	28
	<hr/>
	лѣтомъ 217
	зимой 212

№ 4-й. Курганъ—Ялуторовскъ.

Курганъ.	
Кошкино	27
Иковская	28
Бѣлозерская лѣтомъ	29
„ зимой	23
Устьсуерская лѣтомъ	33
„ зимой	25
Шадрино	15
Суерская	15
Лыбаевская	35
Ялуторовскъ.	28
	<hr/>
	лѣтомъ 174
	зимой 160

№ 5-й. Курганъ—Ишимъ.

Курганъ.	
Сычево	18
Моревская	23
Арлагульская	29
Елошанская	27
Моршихинская	23
Казаркинская	23

Дожовская	22
Частоозерская	17
Бѣляковская	17
Бердюжская	20
Песчановская	28
Локтинская	23
Свистовская	20
Ишимъ	14
	<hr/>
	304

№ 6-й. Туринскъ—Ирбитъ.

Туринскъ.	
Усенийновская	18
Андреевская	24
Ирбитъ	28
	<hr/>
	70

№ 7-й. Туринскъ—Пельмъ.**)

Туринскъ.	
Табаринскъ (волокомъ)	86
Фирулево	13
Томская	27
Чернавское	22
Назарово лѣтомъ	40
„ зимой	25
Лушняково	12
Дворняково лѣтомъ	30
„ зимой	15
Зуево	22
Носово лѣтомъ	15
„ зимой	10
Пельмъ лѣтомъ	30
„ зимой	18
	<hr/>
	лѣтомъ 297
	зимой 250

№ 8-й. Ишимъ—Петропавловскъ.

Ишимъ.	
Ларихинская	28
Гагарьевская	22
Казанская	12
Ильинская	24
Красноярская	24
Соколовская	22
Петропавловскъ	30
	<hr/>
	162

*) Лѣтомъ дорога на Кошкино, на Иковскую станцію.

**) С. Пельмское, Туринскаго уѣзда, на лѣвомъ берегу р. Тавды. Основано въ 1592 г. Первоначально было городомъ и когда большой Сибирскій трактъ проходилъ черезъ Верхотурье (Пермской губ.) имѣлъ значительное торговое и стратегическое значеніе. Былъ некогда мѣстомъ ссылки важныхъ государственныхъ съмыльныхъ. Сюда были сосланы Василій и Иванъ Романовы (1601 г.), регентъ герцогъ Курляндскій Биронъ (1741 г.), фельдмаршалъ Минихъ (1742—1761 гг.). Нынѣ это не особенно многолюдное и забытое селеніе.

№ 9-й. *Тобольскъ—Ишимъ.*

Тобольскъ.	
Истякія лѣтомъ	159
„ зимой.	147
Черторойскія юрты	35
Сорочинская	22
Армашево	20
Малышенская	30
Галышманово	20
Ишимъ	69 ³ / ₄
	<hr/> 369 ³ / ₄ 343 ³ / ₄

№ 10-й. *Тюкалинскъ—Тара.*

Тюкалинскъ.	
Черноозерская	164
Ингаливская	17
Могильная	25
Большерѣчье	18
Такмытская	18
Евгашинская	21 ¹ / ₂
Логиново	21 ¹ / ₂
Корнево	20 ¹ / ₂
Тара	19
	<hr/> 325

№ 11-й. *Тюкалинскъ—Колосовское—Тара.*

Тюкалинскъ.	
Кошкульская	20
Кобырдакская	15
Солдатская	12
Кутырлинская	24
Крайчиково	25
Колосовская	30
Карасино	27

Балашево	30
Корнево	15
Тара	19
	<hr/> 218

№ 12-й. *Березово—Обдорскъ.*

Пугорскія юрты	45
Устремскія юрты	30
Серелугорскія юрты	20
Ондырюганскія юрты	35
Куноватскія юрты	20
Кушеватоое	15
Лангивожскія юрты	30
Кашгорскія юрты	30
Питлярскія юрты	40
Пароватскія юрты	20
Вадьянскія юрты	20
Собскія юрты	30
Люйшмоцкія юрты	20
Обдорскъ	22
	<hr/> 377

Зимнимъ трактомъ.

Васлерскія юрты	35
Землянскія	40
Качегарскія юрты	35
Ишевскія юрты	—
Кіеватскія юрты	—
Мужи (село)	—
Вокарскія юрты	—
Шурышкврскія юрты	—
Вандьянскія юрты	—
Собскія юрты	—
Обдорскъ	30
	<hr/> 375

Обдорскъ, по самоѣдики Сале—Харатъ, у остяковъ—Полнованъ—вамъ, село Березовскаго уѣзда, подъ 66°34' сѣв. шир. и 84°15' в д., на правомъ высокоомъ берегу р. Полуя, впадающей въ Обь. Основано въ 1595 г. на мѣстѣ остяцкаго городка. Составляетъ особый участокъ—*Обдорскій*, состоящій изъ волости *Куноватской* и какъ бы отдѣловъ—*Обдорскаго остяцкаго* и *Обдорскаго самоѣдскаго*. Здѣсь до 250 жителей и до 60 домовъ. Церковь, миссіонерская школа. Въ Обдорскѣ бываетъ ярмарка съ оборотомъ болѣе 80 т. р. Торговля, преимущественно, мѣновая. Остяки привозятъ мѣха, моржевые клыки и проч. и промѣниваютъ ихъ русскимъ купцамъ на водку, матеріи, табакъ и проч. Прежде на обдорскую ярмарку съѣзжалось до 10 т. человѣкъ, но теперь значеніе ея пало. Обыкновенно ярмарка начинается между 6—8 января. Въ 1903 г. съѣзжаться начали позже. Изъ мѣховъ привозъ песка бѣлаго ожидали средній: покупали съ 6

рублей за штуку; много было крестовитика. Продавали отъ 1 руб.—1 руб. 20 к. за штуку. Здѣсь мѣстопробываніе мирового судьи 2 участка Березовскаго уѣзда. Въ настоящее время предполагается провести желѣзную дорогу отъ Обдорска къ Северному океану. Около Обдорска живутъ бывшіе остяцкіе и самоѣдскіе царьки, носящіе титуль „князей“.



Березовъ —Инородческая больница и богадѣльня.
(Hôpital et Hôtel-Dieu à la ville de Beresow).

Трактъ № 6-й.

Самаровское или Самарово—Сургутъ).

Прогоны по 1 $\frac{1}{2}$ к. за в. и лошадь.

Самаровское	28 вер.	Куининская	26 $\frac{3}{4}$ вер
Шатшинская	8 $\frac{3}{4}$ „	Туендринская	36 „
Зенковская	28 „	Пилюгинская	36 $\frac{1}{2}$ „
Селіаровская лѣтомъ	29 $\frac{1}{2}$ „	Сургутъ**).	
„ „ зимою	44 $\frac{1}{2}$ „	Отъ Самарова до Сургута	
Сахалинскія юрты лѣтомъ	38 $\frac{1}{2}$ „	лѣтомъ	251 $\frac{1}{2}$ „
„ „ „ зимою	47 $\frac{1}{2}$ „		

*) Въ навигацію между Самаровскимъ и Сургутомъ ходятъ пароходы разныхъ компаній, о чемъ уже было говорено нами въ отлѣлѣ „Пароходное сообщеніе“. Кроме того, сообщеніе производится: лѣтомъ на лодкахъ, а зимою по льду Оби.

***) Относительно Сургута добавимъ, что въ немъ камера мирового судьи и имѣется хлѣбозапасный инородческой магазинъ.

Трактъ № 7.

Тюмень — Туринскъ.

Прогонь по 1^{1/2} коп. за вер и лошадь.

Тюмень, — лѣтомъ 27^{1/2} в., зимой 27 в. *Каменская* — лѣтомъ 28^{1/2} в. зимой — 26 в., *Литинская*, — лѣтомъ 19 в., зимой 18^{1/2} в., *Усть-Низинская*, — 18^{1/2} вер., *Туринская*, — лѣтомъ 23^{1/2} в., зимой 22^{1/2} в., *Томилова*, — 22^{1/2} в., *Липовская*, — 25^{1/2} в., **Туринскъ**.

Туринскъ, — уѣздный городъ Тобольской губ., построенъ на крутомъ берегу р. Туры. Жителей 3225 (1556 м. п. и 1669 ж. п.). Основанъ въ 1600 г. воеводой Иваномъ Лихаревымъ, на мѣстѣ, гдѣ прежде стоялъ древній татарскій городъ *Епанчинъ*. близъ котораго Ермакъ разбилъ татаръ. Первыми жителями Туринска были выходцы изъ Перми, Вятки, Каргополя, ямщики и охочіе дюдѣ. Съ самаго завоеванія Сибири черезъ Туринскъ пролегаль главный путь изъ Перми въ Сибирь: на этомъ то пути и было основано все благосостояніе Туринска, которое значительно уменьшилось съ отодвинутіемъ сибирской дороги къ юго-западу, на Екатеринбургъ и Тюмень, и съ основаніемъ г. Ирбита. Нынѣ Туринскъ стоитъ въ сторонѣ и далеко не имѣетъ прежняго значенія; поэтому и торговая дѣятельность его ничтожна. Изъ Туринска привозятъ теперь на Ирбитскую ярмарку пушной товаръ, вымѣниваемый у инородцевъ, кожи, кедровые орѣхи, свѣжую и соленую рыбу и нѣкоторыя издѣлія мѣстныхъ ремесленниковъ. Въ Туринскѣ выдѣлываются желѣзныя, мѣдныя и деревянныя издѣлія подъ лакъ съ живописью. Бываетъ ярмарка съ 29 іюня по 2 іюля и также — торжокъ съ 24 сентября по 1 октября. Предметы торговли — мануфактурный товаръ, холстъ, лошади. Въ 1897 г. было привезено товаровъ на 154.805 руб., продано на 47060 р. Къ числу замѣчательныхъ древностей Туринска принадлежатъ большіе часы на соборной колокольнѣ, которые выбиваютъ колоколами даже минуты. Церквей всѣхъ 7.

Туринскій женскій монастырь извѣстенъ своими золотшвейными работами, которыя расходятся далеко по Сибири и Приуралью. При монастырѣ — школа для дѣвочекъ.

Въ Туринскѣ есть общественное собраніе (годовой взносъ 6 р.), женская прогимназія, уѣздное, 2 приходскихъ и 1 духовное училища, (въ 1900 г. общ. число учащихся въ нихъ было 99 м. и 107 ж.), городская больница, богадѣльня, 2 врача, повивальная бабка, аптека. Въ 1898 г. поступило городскихъ доходовъ 13110 р. 80 к., расходовъ было 13732 р. 72 к.

Туринскій уѣздъ занимаетъ пространство въ 6 7,008,6 кв. в. — жителей по переписи 1897 г. 67348; по свѣдѣн. за 1902 г. 70521 д. об. п. (34918 м. и 35603 ж.),

(по свѣд. 1893 года было 67,109,—34,038 м. и 33071 ж.); населенныхъ шѣсть русскихъ 335, инородческихъ—92, учебныхъ заведеній 50 съ 1876 учащимися (1494 м. и 382 д.) грамотныхъ въ 1895 г. считалось 4450 м. и 725 ж. пола. Врачей въ уѣздѣ 4, повивальныхъ бабокъ 2, фельдшеровъ 2; лечебница въ с. Липовскомъ, пріемный покой въ с. Тарабнскомъ. Нѣсколько ярмарокъ и торжковъ съ оборотомъ до 150 т. р.

Трактъ № 8-й.

Петропавловскъ—Кокчетавъ—Атбасаръ—Акмолинскъ.

Въ настоящее время путь отъ Омска до Петропавловска—по желѣзной дорогѣ. Прежде трактъ отъ Омска до Петропавловска шель на разстояніи 28 $\frac{1}{2}$ в. и заключалъ слѣдующія станціи: *Мельничная* (1 в. отъ Омска), *Курманская* (30 в.), *Покровская 1-я* (20 в.), *Волчій редутъ* (21 $\frac{1}{2}$ в.), *Николаевская* (20 в.), *Лосевская* (26 в.) *Лебяжья* (20 в.), *Чистая* (16 в.), *Медвѣжья* (20 в.) *Ганькино* (20 в.), *Полуденная* (12 в.), *Плоскій редутъ* (30 в.) и *Петропавловскъ* (25 в.)



Туринскъ, Тобольской губерніи.
(Vue de la ville de Tourinsk, gouvernement de Tobolsk).

Петропавловскъ, 18 в. Городъ по линіи Сибирской желѣзной дороги.—уѣздный, Акмолинской обл. Описанъ въ отд. II.

Каратальская, 20 в.; *Каратомарская*, 28 в.; *Камышловская*, 23 $\frac{3}{4}$ в.; *Емантузская*, 24 $\frac{1}{4}$ в.; *Мизгильская*, 20 в.; *Акгу*, 18 в.; *Азатская*, 28 в.; *Кокчетавъ*. Отъ Петропавловска до Кокчетавъ 176 в.

Кокчетавъ—уѣздный городъ Акмолинской области, при озерѣ Копа. Основанъ въ 1824 г., какъ окружная станица области сибирскихъ киргизовъ. Жителей по переписи 1897 г. 4994 (2599 м. п. и 2395 ж. п.), изъ нихъ не менѣе половины киргизовъ. По свѣдѣнiямъ за 1898 г. жителей менѣе: 2044 м. п. и 2038 ж. п. Строенiй до 500,—почти всѣ деревянные, 2 православын. церкви, 2 мечети, казачья клубъ, казачья общест. библиотека; 2 низшихъ учебныхъ заведенiя и школа для дѣвочекъ, почтово-телеграфн. контора, уѣздная больница на 15 кроватей, 1 аптека, 2 врача. Городской садъ. Лавочные ряды. Жители занимаются хлѣбопашествомъ и торговлей. Магазины—Бабышева, мануфакт., Комарова—тоже и бакалейн., Овсянникова—бакалейный.

Дорога отъ Петропавловска до Кокчетавъ—равная; но станица за двѣ—говоритъ Г. Н. Потанинъ*) ,открывается видъ на *Кокчетавскiй Кавказъ*. Весь горизонтъ представляется взволнованнымъ. Прямо на югъ видны плоскiя возвышенности или холмы, а налево и направо отъ нихъ—Синiя горы съ крутымя профилями,—очевидно, скалистая. При подошвѣ невысокихъ холмовъ, виднѣющихся въ концѣ дороги, и расположенъ городъ Кокчетавъ *киргизскiй Владикавказъ*. Подобно кавказскому, этотъ лежитъ на плоскости, но сейчасъ же за городомъ начинается гора и городской садъ находится уже на горѣ“.

Городъ состоитъ изъ двухъ частей: мѣщанской слободы и казачьей—*Кокчетавской*—станицы. Интеллигенцiю въ городѣ составляютъ, главнымъ образомъ, казачьи офицеры. Гостинницъ нѣтъ. Городскихъ доходовъ въ 1898 г. 2649 руб., расходовъ 2388 р. 77 к. Въ Кокчетавѣ бываетъ ярмарка съ 14 сентября по 1 октября.

Кокчетавскiй уѣздъ занимаетъ пространство въ 63,688,7 к. в. Поверхность ровная, кромѣ южной части, гдѣ—цѣлая система горныхъ кряжей. Въ уѣздѣ есть золотоссыные пески, мѣзные и желѣзные руды, соль, гранитъ, пѣтвые камни. Разрабатывается болѣе 25 приисковъ (въ 1889 г. было 31 съ 2828 рабочиыи, промыто песковъ 7,609,400 п. и добыто золота 4 п. 28¹/₂ ф.). Главная рѣка Ишимъ съ притоками Калгутонемъ и Атбасаромъ. Изъ озеръ значительны: Эбейты (горькое), Денгiязъ-Куль, Боровое, Щучье, Котуръ. Поселенiй казачьихъ и крестьянскихъ 52. Жителей: осѣдлыхъ 84188, кочевыхъ 75135, изъ нихъ казаковъ 15884 м. п. и 15292 ж. п., крестьянъ 25322 м. п. и 23558 ж. п., кочевье—киргизы (69 ауловъ съ 13,150 кибытками). Занятiе жителей, главнымъ образомъ, скотоводство и земледѣлiе, а отчасти звѣроловство и рыболовство. Скота крупнаго въ 1898 г. было 297,909 головъ, мелкаго—231,741. Въ уѣздѣ 12 школь.

Кокчетавъ	24 ¹ / ₂	Петровская	19
Прирѣчный	20	Владимiровская	19
Зерендинская	18	Михайловская	19
Викторовское	23	Покровская	19 ¹ / ₂
Сандыктавская	16	Атбасаръ.	

Атбасаръ, 34¹/₂,—уѣздный городъ Акмолинской области, при рѣчкѣ Атбасаркѣп; очему городъ иногда называютъ *Атбасарскъ*. Прежде былъ—казачьей станицей. Жителей болѣе 1500. Здѣсь

*) См. статью Г. Н. Потанина „Последнiй киргизскiй царевичъ“.—„Русское Богатство“, 1896 г.

1 православная церковь, 1 мечеть, уѣздное и станичное правленіе, оружейный складъ, городское одноклассное училище, казачья женская школа, киргизскія мужская и женская школы, почтово-телеграфная контора, приѣмный покой на 5 кроватей, 1 врачъ и 1 фельдшеръ. Гостинницъ и извозчиковъ нѣтъ. **Атбасарскій уѣздъ** занимаетъ 114,549 кв. в. Жители русскіе—крестьяне, казаки и киргизы. Осѣдлаго населенія 7624, кочевого—68869. Занятія—хлѣбопашество, скотоводство. Первое замѣтно развивается, такъ что имъ начинаютъ заниматься даже киргизы. Главная ярмарка *Петровская*,—въ стан. Атбасарской, съ 10 июня по 1 июля. Предметы торговли скотъ и продукты скотоводства. Обороты: по привозу превышаютъ миллионъ рублей, по сбыту



Г. Омскъ.—Баарная площадь.—Верблюды.
(Vue de la ville d'Omsk.—La place de marché.—Le chameau).

доходятъ до 800 т. руб. Далѣе идутъ станицы: *Байджишинская*, 21½ в., *Амантайская*, 23½ в., *Колутонская*, 24½ в., *Караобинская*, 27 в., *Цамарская*, 19½ в., *Джеландинская*, 29½ в., *Карамендинская*, 29½ в., *Бармакская* 33 в. **Акмолинскъ**.

Акмолинскъ, или Акмолы, главный городъ Акмолинской области, хотя всѣ областныя учрежденія и находятся въ Омскѣ; жителей въ немъ немногъ болѣе 5½ тысячь. При рѣкѣ Ишимѣ. Основанъ въ 1862 г. Городъ оживаетъ только во время ярмарки—*Константиновской*,—съ 21 мая по 1—3 июля Здѣсь торговля, преимущественно, скотомъ и продуктамъ скотоводства. Обороты ея простираются на сумму до 4 миллионъ р. Такъ, въ 1895 г. сбытъ скота простирался на сумму свыше 3200 тыс. р. Весь оборотъ доходилъ до 3,566.292 руб (изъ этой суммы—по привозу 1,881,433 р. и по сбыту 1,684,858 р.) Въ городѣ православная церковь (каменная, во имя св. князя Александра Невского воздвигнута въ память чудеснаго избавленія въ Бозѣ по-

чившаго Государя Императора Александра III и Его Августѣйшей семьи при крушеніи поѣзда 17 октября 1888 г.), мечеть, почта и телеграфъ, 1 врачъ, 1 училище. **Акмолинскій уѣздъ** занимаетъ 198,960 кв. в., имѣеть 1 казачье селеніе и 12 крестьянскихъ; жителей болѣе 155 т. (изъ нихъ киргизовъ свыше 140 тысячъ). Занятія, преимущественно, скотоводство и хлѣбопашество. Кромѣ того, Акмолинскій уѣздъ имѣеть минеральныя богатства, — мѣдныя, желѣзныя и серебро-свинцовыя руды, золотыя россыпи, каменноугольныя залежи и проч. Разрабатываются, преимущественно, золотыя россыпи.

Трактъ № 9-й.

Смскъ—Павлодаръ—Семипалатинскъ.

Прогонъ по 1¹/₂ к. за в. и лошадь.

Омскъ	28 ¹ / ₂	Павлодаръ	21 ¹ / ₂
Устьзаостровская	21 ¹ / ₂	Подстепная	30
Агаирская	26 ¹ / ₂	Ямышевская	22
Ильинская	26 ¹ / ₂	Черная	31 ¹ / ₂
Солянская	26 ¹ / ₂	Лебяжья	24 ¹ / ₂
Черлаковская	26 ¹ / ₂	Полуская	24
Здѣсь телеграфъ.		Кривинская	29
Татаровская	24 ¹ / ₂	Семіарская	26
Урлютинская	28	Здѣсь телеграфъ, пароходная	
Желѣзная	24 ¹ / ₂	пристань.	
Пяторыжская	17 ¹ / ₂	Грачевская	33
Бобровская	18	Черемисовская	20
Осморыжская	29 ¹ / ₂	Доловская	23 ¹ / ₂
Песчаная	24 ¹ / ₂	Бѣлокаменная	19 ¹ / ₂
Здѣсь телеграфъ.		Глуховская	16 ¹ / ₂
Прѣсная	16 ¹ / ₂	Старосемипалатинская	16
Чернорѣцкая	26 ¹ / ₂	Семипалатинскъ. Отъ Омска	
Червоюрская	26 ¹ / ₂	до Семипалатинска	790
Павлодаръ. Отъ Омска до		Отъ Павлодара до Семипала-	
Павлодара	390	тинска	337

Трактъ № 10-й.

Павлодаръ—Каркарамы.

Прогонъ по 1¹/₂ к. за в. и лошадь.

Павлодаръ, — 33¹/₂ в.; *Калкаманская*, 40³/₄ в., *Джемантузская*, 30 в., *Байдаульская*, 32 в., *Чакчанская*, 24 в., *Парасорская*, 24 в. **Баянъ-Аульская**, 24¹/₂ в., — казачья станица Павлодарскаго уѣзда въ прекрасной холмистой мѣстности, при озерѣ Сабундыкуль; основана въ 1833 г.; здѣсь бываетъ ярмарка. Почтово-телегр. отдѣленіе. Жителей 847 (м. 426, ж. 421), *Сартовская*,

22½ в., *Бель-Алачская*, 23 в., *Желтовская*, 28½ в., *Куляндинская*, 23 в. *Сверлимская*. 25 в. *Каркаралы*, или *Каркаралинскъ*, бывшая казачья станица, нынѣ уѣздный городъ Семипалатинской области, у подошвы Каркаралинскихъ горъ, въ 4632 вер. отъ Петербурга, при городѣ находится укрѣпленіе. Жителей по даннымъ за 1900 г. 2329 (1256 м. п. и 1073 ж. п.) Съ пригородными станицами 3377 (1793 м. и 1584 ж.). Домовъ до 450. Казачье населеніе группируется въ станицѣ, рядомъ съ городомъ. Отсюда ведется значительная торговля съ киргизами, преимущественно, мѣшковая. Предметы торговли—скотъ и произведенія скотоводства. Значительная часть населенія уѣзда тоже киргизы. Занятіе ихъ скотоводство. Въ городѣ одна православная церковь, 1 мечеть, городское 3-хъ классное училище, женская



Омскъ — Городская управа.
(Vue du l'édifice de la mairie à Omsk).

казачья школа, интернатъ для киргизскихъ мальчиковъ, низшая сельско-хозяйственная школа, киргизскій пріемный покой (на 3 кровати для мужчинъ и 3 женщ.), военный лазаретъ. Гостиница нѣтъ. Нѣкоторые изъ казаковъ принимаютъ въ свои дома пріѣзжихъ. Въ 50 в. отъ Каркаралинска въ степи (пунктъ Куянда) бываетъ ежегодно, съ 25 мая по 25 іюня, ярмарка (*Ботовская*).

Каркаралинскій уѣздъ занимаетъ пространство въ 174393 кв. в. Большая часть уѣзда степная. Жителей по свѣдѣн. за 1897 г. киргизъ 84847 м. и 67847 ж., русск. 83 т. м. и 52 т. ж.; въ Каркаралинской станицѣ 838 м. и 771 ж. По свѣд. за 1901 г. жит. 158455 (87674 м. и 70781 ж.). Числен. киргизъ можно опредѣлить лишь приблизительно—по числу кибитокъ, которыхъ 33153. Всѣхъ же киргизовъ въ области по свѣд. за 1901 г. 591701 д. об. п. Главное занятіе жителей скотоводство. На ярмарку, о которой говорили выше, съѣзжаются киргизы и привозятъ скотъ, большею частью—барановъ. Существуетъ она уже болѣе 45 лѣтъ. Обороты ея до 1½ мил. р. Предметомъ торговли служатъ также жировые товары. Въ уѣздѣ развита горнозаводская промышленность. 3 врача.

Приводимъ еще маршруты двухъ земскихъ трактовъ.

I. Отъ города Семипалатинска на г. Каркаралы.

(Майлигоринскій).

Семипалатин. уѣзда.		До пик. Джамбулды Куд.	34
До пик. Итпась	17	" " Мушеке-Булак.	26
" " Кутань-Булакъ	32	" " Кіймалы-Кудукъ	22 ¹ / ₂
" " Байгазы-Чаганъ	30 ¹ / ₂	" " Каракольскаго	30 ¹ / ₂
Каркаралин. уѣзда.		" " Караирекскаго	34 ¹ / ₄
До пик. Кеппирскаго	23	" " Талдинскаго	32 ¹ / ₂
" " Байчоланскаго	47 ¹ / ₄	" гор. Каркараловъ	32
			<hr/> 361 ¹ / ₂



Омскъ.—Мужская гимназія.
(Vue de la ville d'Omsk.—Gymnase pour garçons.)

II. Отъ г. Семипалатинска на г. Кокпекты.

(Чарскій).

Семипалатин. уѣзда.		До сел. Георгіевскаго	16
До пик. Чупты Какск.	29 ¹ / ₂	" дер. Николаевской	35
" сел. Карповскаго	31	" пик. Караджальскаго на	
" дер. Таубинской	19 ¹ / ₂	Устькаменогорско-Кокпек-	
Устькаменогор. уѣзда.		тивскомъ почтовомъ трактѣ	30
До Чарск. волост. дома	45		<hr/> 220
" дер. Покровской	14		

Пограничная торговля въ Семипал. обл. съ Китаемъ ведется черезъ Зайсанскую таможенную и переходные пункты Алкабекскій и Катонъ-Карагайскій (съ Укокскимъ постомъ).

Состояніе этой торговли въ 1901 г. выразилось въ слѣдующихъ данныхъ:

Черезъ Зайсанскую таможенную было вывезено разнаго рода товаровъ на 410674 р. 50 к., привезено на 268044 р. 92 к.

Черезъ Катонъ-Карагайскій переходный пунктъ (съ Укокскимъ постомъ) вывезено на 48178 р. и привезено на 17478 р.

Черезъ Алкабекскій переходный пунктъ вывезено на 1540 р. 32 к. и привезено на 54419 р. 08 к.

Всего было вывезено разныхъ товаровъ на 460392 р. 82 к. (болѣе противъ 1899 г на 5798 р. 19 к.), привезено на 339942 р. (менѣе на 43407 р. 86 к.).

Всего вывоза было на 460392 р. 82 к.; привоза 339942 руб. Фабрично-завод. промыш. развита въ Сем. об. очень слабо и большая часть товаровъ, отпускаемыхъ въ Китай, была вывезена изъ Евр. Россіи.

Даемъ также свѣдѣніе о ярмаркахъ въ Семипалатинской области.

Названіе ярмарокъ.	Мѣстоахожденіе ярмарокъ.	Время ярмарокъ.	
Семипалатинская.	Въ городѣ Семипалатинскѣ.	15 декаб.—1 января.	
Екатерининская.	Въ городѣ Устькаменогорскѣ.	24 ноябр.—9 декабр.	
Никольская.	Въ городѣ Кокпектахъ.	9 мая—9 іюня.	
Введенская.	Тамъ же.	21 ноябр.—21 дек.	
Каркаралинская.	Въ городѣ Каркаралинскѣ.	10—25 сентября.	
Ботовская.	Въ Каркар. у., при вѣткѣ Куанды.	25 мая—25 іюня.	
Чарская весенняя.	Въ Семипалатинскомъ уѣздѣ.	Въ Дельбегетейской волости.	1 іюня—1 іюля.
Чарская осенняя.		Тамъ же.	10 сентября—10 окт.
Никольская.		Въ селѣ Больше-Владимірскомъ.	6—18 декабря.
Екатерининская.		„ станицѣ Семіарской.	24 ноябр.—9 декаб.
Сергіевская.		„ поселкѣ Лебяжьемъ.	16—23 ноября.
Никольская.		„ станицѣ Убинской.	6—13 декабря.
Никольская.		„ станицѣ Долонской.	6—13 декабря.
Покровская.	Въ Шарлотинскомъ уѣздѣ.	„ станицѣ Баянъ-Аульской.	1—10 октября.
Козьмодемьянская.		„ поселкѣ Желѣзнякомъ.	4—10 ноября.
Рождественская.		„ станицѣ Урлютовской.	25—31 декабря.
Никольская.		„ поселкѣ Червоуѣзскомъ.	1—13 ноября.
Іоанно-Златоустов.		„ станицѣ Песчаной.	13 ноября—1 декаб.
Никольская.		„ поселкѣ Пяторыжскомъ.	6—12 декабря.
Спиридоновская.	„ поселкѣ Ямышевскомъ.	12—21 декабря.	
Никольская.	Въ Устькаменогорскомъ уѣздѣ.	„ станицѣ Алтайской.	6—19 декабря.
Тимофеевская.		„ станицѣ Батинской.	19—31 декабря.
Рождественская.		„ станицѣ Бухтарминской.	25 декабря—10 янв.
Введенская.		„ поселкѣ Урыльскомъ.	21 ноября—4 декаб.
Михайловская.		„ поселкѣ Большенарымскомъ.	8—19 ноября.
Іоанно-Златоустов.		„ перес. пост. Георгіевскомъ.	7—13 ноября.
Крестовоздвиженская	„ пер. пос. Катонъ-Карагайск.	8—14 сентября.	

Трактъ № 11-й.

Томскъ—Барнаулъ—Змѣиногорскъ—Семиналѣтинскъ—Сергіополь—Копаль—Вѣрный.

Прогонъ отъ Томска до Сергіополя по 1 $\frac{1}{2}$ коп. за версту и лошадь, а отъ Сергіополя до Вѣрнаго по 3 коп.

Томскъ, 18 в.—уже описанъ выше; *Спасское*, 27 в.; *Барюхино*, 31 в.; *Проскоково*, 28,—здѣсь камера мирового судьи 3 уч. Том у.; *Болотная*, 29; *Долгово*, 22; *Гутово*, 30,—здѣсь телеграфъ, приемъ корреспонденцій, переправа черезъ р. Иню; *Боровлянка*, 31 $\frac{1}{4}$; *Московская*, 20; *Дьякина*, 27 $\frac{1}{2}$.—переправа черезъ р. Бердь; *Медвѣдская*, 19 $\frac{3}{4}$ в.,—почтовое отдѣленіе; *Ганюшкино зимовье*, 24 $\frac{1}{2}$ вер.; *Анисимовская*, 15 в.; *Тальменская* 23 $\frac{3}{4}$ в, переправа черезъ р. Чумышъ; *Озерская*, 16 в., *Повалихинская*, 19 в.,—переправа черезъ р. Обь. **Барнаулъ**, 26 $\frac{1}{2}$ в.,—отъ Томска до Барнаула 383 $\frac{1}{2}$ в. Описанъ выше. *Шадринская*, 16 в.; *Калманская*, 31 $\frac{3}{4}$ в.; *Чистюньская*, 23 в.; *Безюлосова*, 28 $\frac{1}{2}$ в.; *Плотовская* 23 $\frac{1}{2}$ в.; *Евлолазова*, 23 в.; *Калмыкскіе мысы*, 35 $\frac{1}{2}$ в.; *Курьянская*, 26 $\frac{1}{2}$ в*); *Саушкина*, 21 $\frac{1}{2}$ в. **Змѣиногорскъ**, 29 $\frac{1}{2}$ в.,—отъ Барнаула до Змѣиногорска 268 $\frac{2}{3}$ в. *Змѣиногорскъ*, нынѣ уѣздный городъ Томской губ.,—получилъ свое названіе отъ множества змѣй, водящихся въ его окрестностяхъ (змѣи эти ядовиты и принадлежатъ, преимущественно, къ виду гадюкъ—*Vipera berus*), и назывался первоначально *Змѣевъ*. Въ старинныхъ актахъ назывался городомъ, но, затѣмъ, считался селомъ Бійскаго округа до раздѣленія послѣдняго, въ 1894 г. на два—Бійскій и Змѣиногорскій. Лежить на земляхъ Кабинета Его Императорскаго Величества, на высотѣ 1320' надъ уровнемъ моря в широкой долинѣ, при р. Карболихѣ и притокѣ ея—Змѣевкѣ. Извѣстенъ рудникомъ, имѣвшимъ нѣкогда всемірную извѣстность. Въ 1860-хъ годахъ на немъ ежегодно выплавлялось серебро-свинцовыхъ рудъ отъ 2500 до 2800 тысячъ пудовъ и получалось серебра до 175 п. и свинца до 12,000 п. Рудникъ былъ открытъ въ 1736 г. по старымъ чудскимъ шурфамъ и поступилъ въ казну отъ Демидова. Съ тѣхъ поръ онъ доставилъ почти половину всего серебра, добытаго на Алтаѣ. Рудное мѣстороженіе теперь истощилось и, вѣроятно, въ недалекомъ будущемъ заводъ будетъ закрытъ. Въ Змѣиногорскѣ нынѣ до 7,000 жителей. Здѣсь находится: одна православная церковь, мѣстопребываніе мирового судьи 1 уч. Змѣиногорскаго уѣзда, уѣздное полицейское управленіе, почтово-телеграфная контора, сереброплавильный заводъ, 2 училища,

*) Отъ ст. Курьянской есть трактъ на *Колыванскій заводъ*—45 в

общественное собраніе и благотворительное общество, учрежденное въ 1887 г.

Отъ Змѣиногорска уже видны во всей красотѣ своей *Алтайскія горы*. Караульная сопка (2006 фут.) подходитъ къ самому селенію. Объ Алтайскихъ или золотыхъ горахъ упоминается еще въ VII ст. Менандромъ Византійскимъ; онѣ состоятъ изъ многихъ хребтовъ, весьма различныхъ по направленію, протяженію и рѣчнымъ системамъ. Богатство ихъ всевозможными металлами и минералами общеизвѣстно. Алтайскій ландшафтъ прелестенъ: это—„прекрасный швейцарскій ландшафтъ“, какъ выражался о немъ Гумбольдъ.

Въ Змѣиногорскѣ много лавокъ. Ни гостинницъ, ни постоянныхъ дворовъ нѣтъ.

Екатерининская, 31¹/₂ в., —переправа черезъ р. Алей; *Шемонаевская*. 22³/₄—переправа черезъ р. Убу, —здѣсь почтовое отдѣленіе; *Красноярская*. 26 в.; *Пьяногорская*, 25¹/₂ в.; *Шулбинская*, 22¹/₂ в.; *Талицкая*, 24¹/₂ в.; *Озерная*, 18 в. **Семипалатинскъ**, 25 в.; описанъ выше. Отъ Змѣиногорска до Семипалатинска 200³/₄ в. **Пикеты**: *Улузускій*, 22 в.; *Аркамьскій*, 27 в.; *Ашкульскій*, 21¹/₂ в.; *Джертатскій*, 26 в.; *Кызыль-Мулла*, 26¹/₂ в.; *Аркатскій*, 34 в., здѣсь телеграфъ; *Алджань-Адырскій*, 24¹/₂ в.; *Узунъ-Булакъ*, 26¹/₂ в.; *Экрекейскій*. 22³/₄ в.; *Алтынъ-Кульскій*, 26¹/₂ в. **Сергіополь**, 31¹/₂ в. Отъ Семипалатинска до Сергіополя 272 в. *Сергіополь* или Сергіопольская станица Семирѣченской области, Лепсинскаго уѣзда, лежитъ подъ 57°50' с. ш. и 97°42' в. д.—прежде называлась *Аягузъ*, основана въ 1831 г. и состоитъ изъ трехъ частей—укрѣпленія, казачьей станицы и татарской слободы. Жителей до 1,100. Окрестности Сергіополя, состоящія изъ обнаженныхъ порфировыхъ холмовъ, печальны и почти совершенно безплодны. Попытки земледѣлія не увѣнчались успѣхомъ; здѣсь не достаеъ удобствъ для ирригаціи. Промышленности здѣсь—почти никакой; торговля также ничтожна. Для мѣстныхъ потребностей бываетъ двухнедѣльная ярмарка, съ 31 мая по 15 іюня, въ 8 вер. отъ станицы, общій оборотъ ея въ 1898 г. доходилъ до 77 т. р. Есть почта, телеграфъ. *Средне-Аягузская* 29 в.; пикетъ *Талды-Кудукъ*, 23¹/₂ в.; пикетъ *Кызыль-Бійскій*, 26 в., пикетъ *Мало-Аягузскій*, 26¹/₂ в., —здѣсь телеграфъ; пикетъ *Джусъ-Агичъ*, 14¹/₂ вер.; *Укунынъ-Качкская* 17¹/₂ в.; *Арганатинская*, 28¹/₂ в.; *Аши-Булакская*. 17¹/₂ в.; *Канджиа-Булакская*, 16¹/₂ в.; *Лепсинская*, 28¹/₂ в., —здѣсь почтово-телеграфное отдѣленіе. *Бисканская*, 28¹/₂ в.; *Аксуйская*, 25¹/₂ в.; *Абахумовская*, 21 в.;*) *Арасановская*, 26 в. **Копаль**, 27 в. Отъ Сергіополя до Копала 367¹/₂ в. **Копаль**—уѣздный городъ Семирѣченской области, у под-

*) Отсюда есть трактъ (92¹/₂ в.) до г. Лепсинска,—см. описаніе его ниже.

ножья Копальской цѣпи Семирѣченскаго Алатау, при рѣчкѣ Копалькѣ, на абсолютной высотѣ 3,200 ф., былъ основанъ въ 1841 г. на вновь занятыхъ русскими земляхъ, въ качествѣ Копальской станицы, получивъ это названіе отъ урочища и рѣки, при которыхъ былъ построенъ. Въ 1854 году сдѣланъ городомъ. Выстроенъ Копаль чисто, довольно красиво. Жителей въ немъ по переписи 1897 г. 2842 чел. (1658 м. п. и 1183 ж. п.). Городъ раздѣляется собственно на двѣ части: городское поселеніе и казачью станицу Домовъ въ обѣихъ частяхъ до 600, 2 церкви, 1 мечеть; мелочныхъ лавокъ 51, — есть харчевни, ренсковые погреба, нѣсколько свѣчныхъ, мыловаренныхъ, кожевенныхъ и кирпичныхъ заводовъ, до 50 мукомольныхъ мельницъ. Но, вообще, промышленная дѣятельность города ничтожна. Имѣющіеся заводы удовлетворяютъ лишь мѣстнымъ потребностямъ. Главное занятіе жителей—земледѣліе. Городской доходъ блѣе 5500 р., расходы до 4900 р.

Пашни занимаютъ большія пространства въ окрестностяхъ города и съ удобствомъ поливаются водою посредствомъ ирригаціонныхъ каналовъ. На этихъ пашняхъ сѣютъ пшеницу, ярицу, овесъ, ячмень и проч.; урожаи при ирригаціи—постоянно хороши. Копальскіе купцы ведутъ торговлю съ Кульджею, Ташкентомъ и Коканомъ. Предметы торговли изъ русскихъ товаровъ—ситцы, нанка, сукна, желѣзо металлическія издѣлія, сундуки и юфть; изъ китайскихъ—качфа, фарфоръ и чай; изъ кокандскихъ—шелковыя матеріи шали, даба, выбойка и проч.; изъ киргизскихъ—скотъ, произведенія скотоводства, войлоки и шкуры дикихъ животныхъ. Съ 1 по 15 ноября въ Копаль бываетъ ярмарка. Копальскій уѣздъ занимаетъ пространство въ 68167 кв. в.,—граничитъ съ Китайской имперіей. Южная часть его—нагорная, сѣверная—степная Р.р. Или, Караталь, Балхама и др. Жителей 136276 (м. п. 72591, ж. п. 63685). Значительная часть ихъ—киргизы (болѣе 108 тысячъ душъ обою пола). Главное занятіе населенія—скотоводство. По свѣдѣніямъ за 1896 годъ въ Коп. у. было скота 622885 головъ. Земледѣліемъ занимаются русскіе и весьма немногіе изъ киргизовъ. Казаки и крестьяне также занимаются пчеловодствомъ (имѣѣ около 116 пасѣкъ и до 3800 колодокъ) и отчасти звѣроловствомъ и рыболовствомъ. Школъ русскихъ и киргизскихъ 8; есть заводы, до 56.

Акь-Ичче, 28¹/₄ в., *Сарабульская*, 21¹/₂ в., *Карабульская*, 22 в., *Джантыжъ-Агачская*, 20¹/₂ в., *Царицинская*, 26³/₄ в. Здѣсь почтово-телеграфная контора. *Кугалинская*, 26 в., *Алтынъ-Емельская*, 28¹/₂ в.,*) *Куянь-Кубская*, 29 в., *Карачекинская*, 34³/₄ в., *Чимилдинская*, 23³/₄ в., *Илійское*, 23¹/₂ в. Здѣсь почтово-телеграфное отдѣленіе. *Кунтентайская*, 22¹/₂ в., *Карасуйская*, 24¹/₂ в. **Вѣрный**. Отъ Копала до Вѣрнаго 336³/₄ в.

Вѣрный, обл. городъ Семирѣченской обл. на р. Алматкѣ, на высотѣ 2430 ф. надъ уровнемъ моря, лежитъ подъ 43°16' с. ш. и 94°23' в. д., у сѣверной подошвы Зайлійскаго Алатау. Образованъ въ 1854 г. изъ бывшаго укрѣпленія на земляхъ подчинив-

*) Отсюда идетъ трактъ черезъ г. *Джаркентъ* до Хорсона (172¹/₂ в.), 8 почт. станцій.

шихся Россіи киргизовъ для защиты ихъ отъ набѣговъ сосѣднихъ народовъ кара-киргизскихъ (или дикокаменныхъ) племенъ*). Это укрѣпленіе было заложено въ 1847 г. по принятіи русскаго подданства киргизами Большой орды; до постройки укрѣпленія на этомъ мѣстѣ было село (или станица) *Альматы* (отъ слова яблонное дерево—„Альма“). Въ Вѣрномъ—резиденція военнаго губернатора.

Основаніемъ этого города генералъ-губернаторъ Западной Сибири Гасфордъ имѣлъ въ виду образовать прочный исходный



Гербъ Семирѣченской области.

(La blason de la province de Semiretchenskaia).

пунктъ для дальнѣйшихъ операций въ Средней Азій, что и было достигнуто вполне.

*) Киргизы въ степныхъ областяхъ являются самымъ многочисленнымъ изъ инородныхъ племенъ. Кромѣ степныхъ областей, они также обитаютъ и въ Средне-Азіатскихъ владѣніяхъ, равно въ Европейской Россіи, гдѣ кочуютъ въ Астраханскихъ степяхъ. Киргизы раздѣляются на орды—Малую, Среднюю и Большую. Киргизы Малой орды, называемой „Букевскою“, отъ султана Букея, занимаютъ степи въ Астраханской губ. Всѣхъ киргизовъ, съ кара-киргизами насчитывается до 4 мил. душъ обоюго пола. Сами себя киргизы называютъ, впрочемъ, *казаками*, что прежде неправильно переводилось—„кайсаками“. Собственно же киргизами называютъ себя сходное во всѣхъ отношеніяхъ съ ними племя—кара-киргизъ, т. е. *черные* киргизы, прозываемые также „дикокаменными“ и „бурутами“, т. е. орлами. Последнее названіе, вѣроятно, дается имъ потому, что они живутъ преимущественно, въ высокихъ мѣстахъ; но почему они названы кара-киргизами, т. е. черными киргизами,—неизвѣстно. Киргизы въ общественномъ быту дѣлятся: на киргизовъ *бѣлой кости*, представляющихъ аристократію варола, и киргизъ *черной кости*, составляющихъ чернь—*vulgus*. Последніе отличаются болѣе грубыми чертами лица. Къ „бѣлой кости“ принадлежатъ султаны киргизовъ, въ настоящее время не пользующіеся, впрочемъ, никакой особой властью. Въ волостные управители и въ народныя судьи теперь, сплошь и рядомъ, назначаются простые вероловныя киргизы. По закону только—всѣ киргизы султанскаго происхожденія считаются лицами, изъятыми отъ телеснаго наказанія по правамъ состоянія.

Городъ Вѣрный состоитъ изъ двухъ частей: станицы Большой *Алматинской* и собственно города, называемаго обывателями „новымъ городомъ“. Къ Вѣрному, со стороны упраздненной уже крѣпости, прилегаетъ малая Алматинская станица. Новый городъ имѣетъ общее для городовъ Имперіи устройство управленія—думу; станицы же находятся въ вѣдѣніи войскового начальства.

Объ станицы въ большинствѣ состоятъ изъ деревянныхъ домовъ и, вообще, имѣютъ видъ уѣзднаго городишка. Въ городѣ строенія почти исключительно деревянные.

Въ концѣ мая 1887 года Вѣрный былъ почти разрушенъ до основанія бывшимъ землетрясеніемъ. Особенно пострадалъ новый городъ, такъ что онъ въ настоящемъ его видѣ совершенно обновленъ. Кромѣ полученнаго вспомошествованія отъ щедротъ покойнаго императора Александра III, пострадавшимъ помогли изъ суммъ, собранныхъ по подпискѣ, произведенной по всей Россіи. До основанія были разрушены губернаторскій и архіерейскій дома, соборъ въ станицѣ, почтовая контора, гауптвахта и гимназія женская. Окрестности города, вообще, живописны, благодаря близости горъ. Дорога въ лагерь, расположенный у самой подошвы ихъ, тоже живописно застроена дачами. Благодаря плодородію почвы, здѣсь процвѣтаютъ полевые, огородные и садовые культуры. Масса виноградниковъ и родится хорошій табакъ. Промышленность же, кромѣ сельско-хозяйственной, не развита.

Въ окрестностяхъ города, по тракту въ Туркестанъ, разведены рощи и въ самомъ городѣ—казенный питомникъ фруктовыхъ деревьевъ и школа садоводства, съ ремесленными классами.

Особыхъ достопримѣчательностей и историческихъ памятниковъ въ городѣ нѣтъ.

Въ общей массѣ населенія только горсть интеллигенціи и небольшой классъ торговый, а все остальное—мѣщане, крестьяне и казаки. Населяли городъ казаки сибирскаго войска и переселенцы изъ Малороссіи. Изъ инородцевъ въ Вѣрномъ и его окрестностяхъ есть: киргизы, калмыки, дунгане, таранчанцы и китайцы.

Вѣрный не представляетъ собой торговаго пункта въ широкомъ смыслѣ этого слова и еще менѣе того можетъ считаться транзитнымъ. На рынкѣ его находятъ себѣ сбытъ изъ привозныхъ товаровъ только рыба съ Иртыша. Затѣмъ, весь рынокъ является только пунктомъ сбыта жизненныхъ припасовъ, потребныхъ населенію города и доставляемыхъ населеніемъ его окрестностей.

Въ Вѣрномъ стоитъ жаркое лѣто и продолжительная холодная зима; снѣгъ лежитъ 3—4 мѣсяца и болѣе.

Въ Вѣрномъ — также резиденція Туркестанскаго и Ташкентскаго епископа. Первымъ архіереемъ здѣсь былъ — архіепископъ Софроній, ориенталистъ, миссіонеръ; затѣмъ, епископы Александръ (Кульчицкій), Неофитъ, Никонъ, Анастасій, Аркадій. Въ епархіи на озерѣ Иссы-Куль — Троицкій миссіонерскій монастырь.

Новый городъ основанъ въ 1870-хъ годахъ. Жителей нынѣ 22982 д. об. п. (12448 м. п. и 10534 ж. п.); изъ нихъ до 30% магометанъ. Въ Вѣрномъ 3 православныхъ церкви (въ томъ числѣ 1 соборъ), 1 часовня, 6 мечетей, 2 еврейскихъ молитвенныхъ



Г Вѣрный. — Каѳедральный соборъ.
(Cathédrale dans la ville de Wierny).

дома, мужская и женская гимназіи, 3-хъклассное городское училище для мальчиковъ, приходское 2-хъклассное для дѣвочекъ, церковно-приходская школа (для дѣтей обоеихъ половъ), 1 училище садоводства, 6 училищъ магометанскихъ при мечетяхъ и при еврейск. молитвен. домахъ. больница, 1 аптека вольная, военный госпиталь съ аптекой при немъ, случная конюшня для улучшенія мѣстной породы лошадей съ отдѣленіемъ для разведенія каракульскихъ овецъ Почтово-телеграфная контора, областное казначейство, дворецъ губернатора, гостинный дворъ. Всѣхъ домовъ до 1850. Городъ имѣетъ довольно красивый видъ, — улицы обсажены деревьями съ обѣихъ сторонъ. Вообще, окрестная мѣстность чрезвычайно плодородная и удобна для земледѣлія. Растительность разнообразна. Здѣсь вы встрѣтите ябло-

новыя деревья (яблоки отъ нихъ превосходнаго качества—славятся по всей Сибири), абрикосы и проч. Въ Вѣрномъ существуетъ благотворительное общество, общество вспомошествованія бѣднымъ учащимся въ Вѣрненск. учебныхъ заведеніяхъ, дѣтскій пріютъ, общество потребителей и книжная торговля, мѣстное управленіе Рос. общ. Краснаго Креста. Двѣ гостиницы съ номерами для прѣзжающихъ и обѣ—очень плохи. Обыкновенно, прѣзжіе останавливаются въ квартирахъ и комнатахъ, отдаваемыхъ домовладѣльцами. Обѣды приходится получать изъ клубовъ. Городской доходъ до 59 тыс. руб., расходъ превышаетъ 55 т. руб.

Въ Вѣрномъ есть много магазиновъ, 2 водочныхъ и 2 пивоваренныхъ заводовъ, вѣскольکو кожевенныхъ, восковыхъ свѣчъ, маслобойныхъ, мыловаренныхъ, лѣсопильня, 2 вальцовыя мельницы и проч. Вѣрненскій уѣздъ занимаетъ 46715 кв. в. Жителей 224863 (м. п. 120114, ж. п. 104759). Большинство (болѣе 160 тыс.)—киргизы, кара-киргизы, дунгане, таранчи, магометанскаго вѣроисповѣданія. Занятіе—скотоводство и земледѣліе. Въ уѣздѣ, между прочимъ, занимаются также разведеніемъ табака и есть 1 табачная фабрика. Всѣхъ заводовъ 149 съ производствомъ на сумму не болѣе 470 тыс. р. Существуетъ въ уѣздѣ и пчеловодство (число ульевъ превышаетъ 16 тыс., пасѣкъ до 55)*).

Трактъ № 12-й.

*Барнаулъ—Бійскъ**).*

Прогоны по 1^{1/2} коп. за версту и лошадь.

Барнаулъ	16	вер.	Хайрюзовская	16 ^{1/2}	вер.
Бѣлоярская	2 ^{1/2}	"	Булавиха	12 ^{1/2}	"
Жилина	25 ^{1/2}	"	Шубина	15	"
Овчинникова	20 ^{1/2}	"	Бійскъ—описанъ выше. Отъ		
Петровская	21 ^{1/2}	"	Барнаула до Бійска.	160 ^{1/2}	"

Трактъ № 13-й.

Томскъ-Кузнецкъ.

Прогоны по 1^{1/2} коп. за версту и лошадь.

Путь лежитъ по тракту Томскъ - Барнаулъ до стан. Повалихи. Отъ Повалихи

Повалихинская, 11 в., Бѣлоярская, 34 в., Голубиовская, 26^{1/2} в. Котыловская, 17^{1/2} в., Сорочинская 29^{1/2} в., Хмѣлевская, 33^{1/2} в. Крестовская, 21 в., Салаирскій рудникъ. 31 в. Обширное торговое село, красиво построенное среди лѣсовъ, съ широкими прямыми улицами, при р. Осиновоѣ. Имѣетъ до 5000 жит., церковь,

*) Всѣхъ учебныхъ заведеній въ Семирѣч. обл. было въ 1898 г. 2 средние учебн., 6 городскихъ, 37 приходскихъ, 18 церковно-приход. и 18 церковныхъ школъ грамоты, 7 для обученія инородцевъ русской грамотѣ, туземныхъ—татарскихъ, сартовскихъ, таранчинск. и дунганскихъ 136, 3 сел.-хоз. школы и 1 учил. садоводства.

**.) Отъ Томска до Барнаула путь уже описанъ.

нѣсколько лавокъ. Большинство жителей занимаются горнымъ промысломъ. Названіе свое получило отъ лежащихъ тутъ Салаирскихъ серебряныхъ рудниковъ, открытыхъ въ 1782 г. и начавшихся разрабатываться съ 1796 г. Рудники эти отличались по богатству содержанія въ нихъ серебра (по $\frac{7}{8}$ зол. въ пудѣ) и до 1870-хъ годовъ давали ежегодно болѣе милліона пудовъ серебряной руды. Теперь добыча далеко не та. Значительную важность, напротивъ того, имѣютъ находящіяся въ окрестностяхъ, открыт. въ 1840—1850-хъ годахъ (въ селѣ Бачатскомъ), залежи каменнаго угля, замѣчательныя своею мощностью. Эти каменноугольныя залежи, начавшія уже разрабатываться, будутъ со временемъ имѣть большое значеніе—какъ для горнаго дѣла на



Киргизы.
(Kirghises).

Алтаѣ, такъ и пароходства и, вообще, для сибирской промышленности. Здѣсь почтово-телеграфная контора, госпиталь на 7 кроватей. *Бачатская*, 23 $\frac{1}{2}$ в., *Карайалинская*, 27 в., *Терентьевская*, 31 вер., *Ильинская*, 18 вер. Большое богатое село. *Кузнецкъ*—уѣздный городъ Томской губ.,— на правомъ берегу Томи, противъ впаденія въ нее р. Кондомы. Основанъ въ качествѣ острога, въ 1617 г. боярскимъ сыномъ Евстафіемъ Харламовымъ, казачьимъ головой Лавровымъ и татарскимъ головой Кокоревымъ, на земляхъ, принадлежащихъ въ то время татарамъ, которыхъ казаки называли *кузнецами*, такъ какъ они умѣли ковать желѣзо. Городъ первоначально былъ заселенъ переселенцами изъ Томска, Верхотурья и Новгорода и былъ расположенъ на лѣвомъ берегу Томи, но, впоследствии, будучи выжженъ джунгарами, перенесенъ на правую. Въ настоящее время въ городѣ 549 домовъ—большую частію деревянные, и по переписи 1897 г. жителей 3141 д. об. п. (1531 м. и 1610 ж.). Городскіе жители занимаются,

преимущественно, кузнечными издѣліями и выдѣлкою холста; отчасти—скотоводствомъ и пчеловодствомъ и работами на золотыхъ пріискахъ, имѣющихся въ округѣ. Вообще, промышленность незначительна и незначительная торговля. Кромѣ сбыта городскихъ произведеній, купцы торгуютъ еще мягкой рухлядью и въ особенности—собоями.

Въ городѣ имѣются 4 православныхъ церкви, 2 часовни (одна изъ нихъ старинная съ крестомъ, воздвигнутымъ въ ней еще въ 1717 г.), четыре училища, уѣздное приходскія — мужское и женское и церковно-приходская школа, гостинный дворъ, почтово-телеграфная контора, общественная богадѣльня, военно-тюремный лазаретъ, 3 врача. Бываетъ ярмарка — *Ильинская*, — продолжается 10 дней; обороты ея незначительны. Есть клубъ. Заводовъ и фабрикъ до 15 кирпичные, мыловаренные, свѣчные (сальныхъ свѣчей). Общая сумма ихъ производства не превышаетъ 4 тысячь руб. Гостинницъ и постоялыхъ дворовъ нѣтъ. Останавливаются у тѣхъ, кто приметъ. Есть магазины, 1 аптека. Городскихъ доходовъ болѣе 9 т. р., расходовъ болѣе 10 т. р. Камера мирового судьи 1 участка Кузнецъ уѣз. **Кузнецкій уѣздъ** заключаетъ въ себѣ 86087 кв. в. Рѣки, которыя орошаютъ его принадлежатъ, преимущественно, къ системѣ р. Оби. Жителей болѣе 170 тыс., — въ томъ числѣ свыше 4½ инородцевъ-магометанъ. Въ уѣздѣ существуютъ золотая россыпи. Занятіе жителей — хлѣбопашество, скотоводство (преимущественно — овцеводство), пчеловодство, работы на золотыхъ промыслахъ, ремесла. Ярмарокъ 7 съ ежегодной суммой привоза свыше 325 т. р., сбыта — болѣе 130 т. р.; врачей 3, 11 сельскихъ училищъ, 4 горныхъ, 24 церковно-приходскихъ школы, 4 миссіонерскихъ; церковей православныхъ въ уѣздѣ до 60, болѣе 20 часовенъ, болѣе 50 мечетей, 2 еврейскихъ молитвенныхъ дома. Фабрикъ, заводовъ и мельницъ мукомольныхъ до 710 съ ежегодной суммой производства до 75 тыс. р. Ярмарки въ селахъ Тогульскомъ (8—18 ноября), Брюхановскомъ (26 октября—8 ноября), Кауракомъ (13—20 ноября), Банновскомъ (14 сентября—1 октября) и Бачатскомъ (1—8 ноября).

Трактъ № 14-й.

Томскъ—Нарымъ.)*

Прогоны по 1½ кол. за в. и лошадь (зимомъ)

Томскъ	27	Трубачева	24½
Нелюбинское	25½	Брагина	26
Богородское	15½	Карнаухова	15½
Николаевское	17½	Ново Ильинское	22½
Казырбатскія юрты	21½	Тогурское	29
Жукова	25½	Довольно большое село.	
Молчановское	19	Ивацкины юрты (Иванкины)	25½
Тагачинскія юрты	18½	Сагайдуковы юрты	28
Кавангина	17½	Ласкины юрты	27
Пятковскія юрты	21	Нарымъ.	
Тайзаковскія юрты	19	Отъ Томска до Нарыма	442
Косоговскія юрты	17½		

*) Лѣтомъ отъ Томска до Нарыма существуетъ срочное пассажирское пароходство. Зимомъ же сообщеніе производится по вышеприведенному тракту.

Трактъ № 15-й.

Бармаулъ — Усть-Каменогорскъ — Алтайская станція.

Прогонъ по 1½ коп. за в. и лошадь.

Пьяноярская, 18 в., **Убинская**, 22, **Барашевская**, 20½, **Красноярская**, 21½, **Уварова**, 24½, **Усть-Каменогорскъ**, 26½ в.; городъ Семипалатинской области. Основанъ въ 1719 г. Лихаревымъ, на возвратномъ пути его съ верховьевъ Иртыша, гдѣ ему было поручено отыскать золотую руду, первоначально въ качествѣ крѣпости для защиты крайнихъ границъ Сибири отъ нападенія джунгаръ и другихъ народовъ Средней Азіи. Названіе получилъ оттого, что тутъ оканчиваются каменные горы, изъ



Минусинскій музей.

Le musée à Minoussinsk).

которыхъ Иртышъ выходитъ, какъ изъ воротъ. Жители города занимаются пчеловодствомъ, которое было введено еще въ 1777 г., хлѣбспашествомъ, огородничествомъ, работами на золотыхъ промыслахъ Томской губеріи. Ремесленниковъ немного и ремесла только удовлетворяютъ мѣстные потребности. Торговля города тоже ограничена; мѣстные купцы, за удовлетвореніемъ нуждъ мѣстныхъ жителей, торгуютъ скотомъ, закумаемымъ въ степи, а также пушниную, получаемую изъ окрестныхъ селеній. Эти предметы отправляются, преимущественно, на Ирбитскую ярмарку. Съ 24 ноября по 9 декабря въ городѣ бываетъ Екатерининская ярмарка; окрестные крестьяне привозятъ на нее медь, хлѣбъ, коровье масло, домашнюю птицу, сало, сырыя кожи и разныя

крестьянскія произведенія. Кромѣ того, киргизы привозятъ кошмы, овчины, мерлушки, армячину и другія свои произведенія. Впрочемъ, обороты ярмарки незначительны*). Жителей въ городѣ по переписи 1897 г. было 8958 (4667 м. п. и 4291 ж. п.); теперь считается 4803 муж. п. и 4352 жен. пола, домовъ 1300, церквей 2, училищъ 6 - городское 3-хъ классное, женское и мужское приходскія, казачье смѣшанное, церковно-приходская и татарская школы.

Ульбинская, 15¹/₂ в., при р. Ульбѣ, — здѣсь переправа черезъ нее; *Феклистовская*, 13¹/₂ в., *Съверная*, 18¹/₂ в., *Александровская*, 25¹/₂ в., переправа черезъ р. Бухтарму. **Бухтарма** или Бухтарминскъ, 19 в. Казачья станица, расположенная при впаденіи р. Бухтармы**) въ Иртышъ, на береговомъ утесѣ, возвышающемся на 56 фут. надъ уровнемъ рѣки и состоящемъ изъ плитъ гранита (извѣстенъ подъ именемъ *Плитняжной горы*). Окрестности Бухтармы воспитательны. Здѣсь богатѣйшіе сѣнокосы и пастбища. Провѣтвуетъ также пчеловодство, составляющее одно изъ главнѣйшихъ занятій жителей, которыхъ до 1100 д. об. пола. Къ востоку отъ Бухтармы, въ 1¹/₂ в. отъ рѣки, Бухтарминскія пещеры. Въ 10 в. *Зыряновскій* серебро-свинцовый рудникъ, нынѣ затопленный. Здѣсь почтовое отдѣленіе.

Воронинская, 20¹/₂ в., *Черемшанка*, 20 в., *Мало-Красноярская*, 26¹/₂ в., *Больше-Нарымская*, 16 в., *Мало-Нарымская*, 28 в., *Таловка*, 17 в., *Медвѣдка*, 23 в., **Алтайская** станица, Семипалатин. обл. Здѣсь мѣстопробываніе лѣсничаго, ветеринарнаго врача; почтовое отдѣленіе.

Трактъ № 16.

Томскъ—Колывань.

Прогонъ по 1¹/₂ коп. за в. и лошадь.

Ново-Николаевскій поселокъ*)**, 37 в. Высочайшимъ повелѣніемъ отъ 13 февраля 1903 г. обывателямъ Ново-Николаевского поселка предоставленъ выкупъ усадебныхъ земель; а земли общаго пользованія, въ томъ числѣ и выгонныя, отданы въ без-

*) Путь изъ Семипалат. до Усть-Каменогорска, такимъ образомъ, идетъ тоже по тракту № 12 черезъ станицы: Озерную, Талицкую и Шульбинскую — до Шляновской.

**) Р. Бухтарма — притокъ Иртыша, длина теченія 740 в.; ширина въ нижней части доходитъ до 200 саж.; глубина отъ 1 до 7 саж. Теченіе быстрое. Образуетъ долину въ 28⁰ в. длины, отличающуюся плодородіемъ почвы и богатой растительностью. Рѣка изобилуетъ рыбой. Жителей въ долинѣ 20 тыс.

***) Путь отъ Томска до станицы Оби (около которой Ново-Николаевскій посел.) — по желѣзной дорогѣ. Описание Ново-Никол. помѣщено въ „Жел.-дор. отдѣлѣ“. Здѣсь добавимъ, что въ немъ помѣщается камера мирового судьи 5 уч. Том. уѣзда.

возмездную собственность поселка, который будет переименованъ въ городъ. Описание Ново-Николаевска помѣщено выше. Добавимъ, что до сихъ поръ земли, на которыхъ онъ возникъ, составляли собственность Кабинета Его Величества. Въ Ново-Николаевскѣ учреждена также должность нотариуса, функціи коего ранѣ исполнялъ мѣстный мировой судья. *Каткова*, 26 в. **Колывань** — заштатный городъ Томской губ., въ долинѣ р. Оби, на рѣкѣ Чаусѣ, подъ 51°21' с. ш. До 1822 г на мѣстѣ нынѣшняго города существовалъ Чаусскій острогъ, основанный въ 1713 г. для защиты противъ набѣговъ киргизовъ. Въ 1822 году Чаусскій острогъ переименованъ въ городъ Колывань и назначенъ



Балконъ на парадной лѣстницѣ музея въ г. Минусинскѣ.
(Vue du balcon sur l'escalier de parade du musée à Minousinsk).

губернскимъ городомъ Томской губерніи, но въ 1823 году переименованъ окружнымъ, а въ 1866 г. оставленъ за штатомъ, причемъ жителямъ разрѣшено было переселиться на болѣе возвышенное мѣсто — на горъ, такъ какъ низменное положеніе прежняго города было неудобно по случаю ежегоднаго затопленія его водами рѣки Оби. Въ городѣ имѣются, между прочимъ, 2 каменныхъ и 1 деревянная церкви, 1 синагога; почтово-телеграфная контора, военный лазаретъ, городское двухклассное и приходское женское училища и церковно-приходская школа, общественная библіотека, лечебница для приходящихъ съ небольшой аптекой при ней. 38 фабрикъ и заводовъ съ производствомъ до 60 тысячъ руб. Жителей по переписи 1897 г. 11703 д. об. п. (5916 м. и 6084 ж.). Торговля въ городѣ производится различными фабричными товарами, а также скотомъ, кожами, саломъ, масломъ и хлѣбомъ. Развитію торговли препятствуютъ—

отчасти недалекое разстояніе торговыхъ центровъ гг. Томска и Барнаула, а отчасти и то, что городъ находится почти въ 8 верстахъ отъ судоходной рѣки Оби и не имѣетъ удобныхъ съ нею сообщеній. Съ 24 ноября по 8 декабря бываетъ ярмарка, называемая Екатерининскою, съ оборотомъ до 10 тыс. рублей. На ней продаются, преимущественно, красные и бакалейные товары. Обороты этой ярмарки уменьшаются годъ отъ году, влѣдствіе открытія ярмарокъ въ другихъ ближнихъ мѣстностяхъ и притомъ — почти одновременно.

Улицы въ Колывани сухія и прямыя, хотя немощеныя. Жигелли занимаются хлѣбопашествомъ (обороты съ хлѣбомъ значительны), скотоводствомъ, но, главнымъ образомъ, рыболовствомъ на р. Оби и въ озерахъ близъ города. Въ послѣдніе годы замѣтно уменьшеніе улова рыбы, что приписываютъ появленію на Оби правильно организованнаго пароходнаго движенія.

Въ городѣ полицейское управленіе во главѣ съ полпиймейстеромъ и камера мирового судьи 4 участка Томскаго уѣзда, до 1600 домовъ. Есть магазины, мануфакт., бакалейн., галантерейн. и другихъ товаровъ.

Трактъ № 17-й.

Колывань — Барнаулъ.

Прогоны по 1^{1/2} в. за в. и лошадь.

Колывань	25	Ганюшкино зимовье	24 ^{3/4}
Каткова	37	Анисимовская	25
Кривошеково	30	Талименская	23 ^{3/4}
Берская	30	Озерки	16
Кобновская	32 ^{1/2}	Повалиха	19 ^{1/2}
Медвѣдская	19 ^{3/4}	Барнаулъ.	

Трактъ № 18-й.

Усть-Каменогорскъ — Зайсань.

Прогоны по 1^{1/2} в. за в. и лошадь.

Усть-Каменогорскъ	29 ^{1/2} вер.	Карауткуль	28 ^{1/2} вер.
Урухяскій пикеть	23 "	Баарка	25 "
Себяскій	24 "	Бурханы	15 ^{1/2} "
Севташскій	25 ^{3/4} "	Чорга	17 "
Аганьактивскій	28 "	Еспе (Нора)	23 "
Караджальскій	29 "	Тай-Джусь-Гунь	19 "
Кокпекты	23 "	Сары-Булакъ	31 "
Араль-Тюбе пикеть	19 ^{1/2} "	Кагы-Булакъ	17 "
Джусь-Агачъ	21 "	Зайсань.	

Въ этомъ трактѣ упомянемъ *Кокпекты*, безъуздный городъ Семипалатинской обл., лежитъ подъ 48°45' с. ш. и 100° в. д. на р. Кокпектинкѣ, у подошвы Калбинскихъ горъ. Рядомъ съ горо-

домъ—казачья станица. Въ городѣ жителей вмѣстѣ съ станицей по свѣд. за 1901 г. 2883 д. об. п. (1586 м. и 1247 ж.). Училищъ 2 въ г.—женское и мужское—и 2 въ станицѣ, мужское и женское; 1 православная церковь, 1 мечеть. Затѣмъ—*Зайсанъ* или *Зайсанскій постъ*, недавно еще только переименованный изъ военного поста въ городъ, и по внѣшности—еще очень мало напоминаетъ собою обычную картину города. Миниатюрный по величинѣ, расположенный у подошвы отроговъ Саурскаго хребта, при небольшой рѣчкѣ Джеминейнѣ, теряющейся въ пескахъ степи, съ шумящими въ лѣтнюю пору вдоль улицъ съ обѣихъ сторонъ арыками и насаженными искусственно вдоль послѣднихъ аллеями тѣнистыхъ деревьевъ, подъѣзжающему къ нему въ лѣтнее время путнику онъ кажется чѣмъ то вродѣ оазиса среди пустынной степи. Съ другой стороны—небольшое количество довольно широкихъ и правильно распланированныхъ улицъ, съ выглядывающими изъ за зелени аллей небольшими бѣленькими домиками, выстроенными, преимущественно, изъ необожженного кирпича (по мѣстному названію—мозаики) и въ большинствѣ случаевъ съ плоскими крышами, напоминающими Азію. Зайсанъ можетъ походить на какую либо колонію для больныхъ. Здѣсь 2 церкви, 2 начальныхъ училища—мужское и женское, киргизская сельско-хозяйственная школа съ интернагомъ при ней (крайне неудовлетворяющимъ своему назначенію) и молочной фермой, гдѣ никогда нельзя достать никакихъ молочныхъ продуктовъ. Есть общественная библіотека съ небольшимъ количествомъ книгъ и выписываемыхъ русскихъ изданій. Для киргизскаго населенія существуетъ пріемный покой на 7 кроватей, съ бесплатнымъ пользованіемъ и бесплатнымъ отпускомъ для больныхъ киргизъ всего уѣзда медикаментовъ. Обстановка пріемнаго покоя, несмотря на удаленность Зайсана отъ всѣхъ большихъ центровъ, вполне удовлетворяетъ всѣмъ необходимымъ потребностямъ, превосходя въ этомъ отношеніи многія изъ лечебныхъ заведеній сибирскихъ городковъ. Кромѣ этого, здѣсь находится еще военный лазаретъ. Общественнаго собранія нѣтъ, но есть военное собраніе, гдѣ изрѣдка бываютъ танцевальные вечера, а любители устраиваютъ спектакли, концерты, литературные вечера. Есть городской садъ, въ которомъ, благодаря арыкамъ, произрастаетъ довольно густая тѣнистая растительность. Лѣтомъ здѣсь въ праздники по вечерамъ играетъ оркестръ полковой музыки. Въ зимнее же время возлѣ сада устраивается катокъ, но катающихся обыкновенно бываетъ очень мало. Въ городѣ 1 православная церковь и 1 мечеть. Ни гостиниць, ни заѣзжихъ дворовъ нѣтъ и пріѣзжему человѣку съ трудомъ удастся найти себѣ пристанище и столъ. Булочной и колбасной, тоже, нѣтъ. Магазины есть, но это скорѣе мелкія лавченки, гдѣ многого не достанешь. Жизнь въ Зайсанѣ,

какъ самомъ отдаленномъ глухомъ городишкѣ, полна всѣхъ прелестей глухой провинціи. Въ Зайсанѣ находится таможня. Населеніе города немногочисленное, по переписи 1897 г. оказалось, считая и военное сословіе 4471 д. об. п. (2829 м. и 1642 ж.). По свѣдѣн. за 1901 г. еще менѣе—373 (2618 м. п. и 1116 ж. п.). Женщинъ меньше, красивыхъ и еще того менѣе. Населеніе смѣшанное—киргизы, сарты, татары и русскіе. Населеніе очень бѣдно и живетъ довольно грязно. Здѣсь стоитъ 3-й сибирскій казачій полкъ.

Зайсанъ—центръ управленія **Зайсанскаго приставства**, учрежден. на границѣ съ Китаемъ въ 1868 г. (для управленія привявшихъ подданство Россіи киргизовъ). Жителей во всемъ округѣ киргизовъ: м. 47367, ж. 34337, русскихъ м. 578, ж. 415. Занятіе жителей земледѣліе и скотоводство. Въ уѣздѣ занимались земледѣліемъ 11730 кибитокъ (всѣхъ кибитокъ въ уѣздѣ 22772). Число кибитокъ киргизъ, занимающихся земледѣліемъ, замѣтно возрастаетъ и въ 1895 году уже возросло на 7% противъ 1894 г. Тѣмъ не менѣе, хлѣба не хватаетъ для всего кочевого населенія и приходится его покупать. Въ Семипалат. обл. существуетъ также горнопромышленность. Въ Зайсанскомъ уѣздѣ добывается бурый уголь (есть копи *Проскуракова, Касаткина, Тилова, Холлова*). Въ 1896 г. добыто бурога угля 101131 п. при 152 рабочихъ. Марганцевая руда въ Семипал. у. Каменноугольные мѣстороженія въ Семипал., Павлодар. и Каркар. уѣздахъ. Въ 1896 г. добыто камен. угля 24275 п. при 172 раб. Серебро-свинцовыя руды въ Каркаралин. у въ 270 в. отъ Каркаралинска. Добыто 125436 п. при 126 раб. Мѣдныя руды въ Каркаралин. у. Добыто 35059 п. при 88 раб. Желѣзо. **Золотые прииски** расположены въ Усть-Каменог. и Зайсанск. уѣз. Разработка ведется, преимущественно, *открытымъ* способомъ (разносомъ) благодаря незначительной толщинѣ торфовъ. Рабочіе—почти исключительно киргизы. Въ 1901 г. въ Усть-Каменог. уѣздѣ было 131 приискъ, въ Зайсан. 9 и 1 въ Каркаралинскомъ. Добыто золота: въ Усть-Кам. 28 п. 37 ф. 52 з. 64 л. и въ Зайсан.—1 п. 33 ф. 9 з. 32 л.

Затѣмъ, существуетъ также солепромышленность. Всего соли добыто въ 1901 г. во всей области 4005344 п.

Въ Зайсанѣ управленіе Зайсанскимъ таможеннымъ участкомъ и таможней. Въ Кокпектахъ—Алабекскій переходный таможенный путь. 2 кожев. завода и шерсто-можня.

Трактъ № 19-й.

Сергіополь—Бахта.

Прогоны отъ Сергіополя до ст. Урджарской по 3 к., далѣе по 1¹/₂ к. за в. и лош.

Сергіополь	31	Баракпай	24 ¹ / ₂
Тесекъ-Тасская	21 ¹ / ₂	Нижне-Нарынская	28 ¹ / ₂
Джаксы-Джартасская	26 ¹ / ₂	Хатынь-Су	27 ¹ / ₂
Каракольская	21 ¹ / ₂	Атагай	27
Тарась-Баканская	27 ¹ / ₂	Бахта укрѣпленіе.	
Бурговская	21 ¹ / ₂	Отъ Сергіополя до Бахты	287.
Урджарская	22		

Трактъ № 20-й.

Кузнецкъ—Бійскъ.

Кузнецкъ	97 ¹ / ₂	Морушинская	21
Тогульская	23 ¹ / ₂	Сухая-Чемровка	23
Крутой Логъ	77 ¹ / ₂	Бійскъ.	
Янинская	30 ¹ / ₂		<u>2221¹/₂</u>

Трактъ № 21-й.

Бійскъ—Кошъ-Агачъ (по Чуйскому тракту).

Бійскъ	17	Усть-Теньга	35
Катунское	12	Онгудай	35
Смоленское	25	Коръ Кечү	35
Старо-Бѣлокуриха	25	Усть-Иня	33
Алтайское	7	Юдро	35
Сароса	20	Айгулакъ	22
Комаръ	25	Чибитъ	35
Черга	20	Курай	27
Мыота	35	Кунхтаноръ	37
Толучій	15	Еошъ-Агачъ.	
Песчаная	22 ^{1/2}		
			517 ^{1/2} .

Трактъ № 22-й.

Бійскъ—Катанда (по Уймонскому тракту).

(Трактъ начинается отъ ст. Алтайской, находящейся на трактѣ Бійскъ—Кошъ-Агачъ)

Отъ *Алтайскаго* до ст. Щемиловка—25 в. Далѣе:

Щемиловка :	25	Абай	15
Куганъ	12	Красноярка	25
Тоуракъ	35	Усть-Кокса	12
Черный Ануй	17	Верхъ-Уймонъ	20
Келей	27	Нижне-Уймонъ	20
Усть-Кавъ	30	Катанда.	
Кырлыкъ	35		

Трактъ № 23-й.

Бійскъ—Чемаль.

Бійскъ	15	Александровская	15
Верхъ-Катунское	20	Бишбельтырь	12
Сростинское	18	Уанези	7
Быстринская	31	Элекманаръ	5
Чергачакъ	9	Чемаль**).	
Улала*)	25		
			157

*) **Улала**—селеніе Бійскаго у. Вблизи Улалинскій женскій монастырь, при которомъ есть иконописная мастерская.

) **Чемаль—инор. селеніе; жители, преимущественно, инородцы. Мѣстность живописная. Здѣсь миссіонерскій станъ.

Трактъ № 24-й.

Бійскъ—Телецкое озеро.

(До ст. Улала по тракту Бійскъ—Чемаль).

Улала	20	Инырга	25
Карасукъ	20	Кебезень	18
Паспауль	30	Телецкое озеро.	
Никольская	16		

ТРАКТЫ ВОСТОЧНОЙ СИБИРИ.

Трактъ № 25-й.

*Ачинскъ—Минусинскъ.*Прогонь по 1 $\frac{1}{2}$ к. за в. и лошадь.

Ачинскъ, 18 $\frac{1}{2}$ в., *Малолуцкая*, 11 $\frac{1}{2}$, **Ново-Назаровская**, 18 в.,—лежитъ въ 30 верстахъ къ югу отъ Ачинска, на лѣвомъ берегу р. Чулыма. Въ с. Назаровскомъ считается до 2000 жителей обоого пола и около 250 дворовъ; въ немъ имѣется церковь, волостное правленіе, приходское училище и почтовое отдѣленіе. Богадѣльня. Слѣдующая станція *Устухульская*, 24 в.; *Николаевская*, 20 в.,—въ селеніи этого же названія, расположенномъ на правомъ берегу р. Урюпа. Въ селѣ этомъ ежегодно бываетъ значительная ярмарка съ 9 по 12 мая, средній оборотъ которой опредѣляется въ 10—12 тыс. рублей. *Ключинская*, 16 в., *Рыбальская*, 26 в.,—переправа черезъ Чулымъ; здѣсь почтовое отдѣленіе. *Корелма*, 32 в., *Ашинская*, лѣтомъ 28 в.,—зимой 29 $\frac{1}{2}$ в., *Катеневская*, лѣтомъ 34 в.,—зимой 30 в.; *Усть Ербинская*, 27 в. **Абаканская**—лѣтомъ 27 $\frac{1}{2}$, зимой 24 $\frac{1}{2}$ в. Село Абаканское образовано изъ бывшаго острога, основаннаго въ 1707 году у устья рѣки Абакана, какъ передовое укрѣпленіе на землѣ турбинцевъ. Въ настоящее время Абаканское село считается однимъ изъ лучшихъ и зажиточныхъ селеній округа. Въ немъ считается до 3,000 жителей обоого пола; въ селѣ имѣется пристань, съ которой отправляется ежегодно значительное количество барокъ съ хлѣбомъ въ г. Енисейскъ. Противъ села, на такъ называемой Перевозной горѣ, видны древнія надписи, по всей вѣроятности, киргизскаго или татарскаго происхожденія, изслѣдовать которыя до сихъ поръ ни одинъ изъ нашихъ ученыхъ, къ со-

жалѣнію, не догадался. Въ Абак.— почтово-телеграфное отдѣленіе 1 церковь, 1 училище. *Туринская*, 21½ в.— переправа черезъ р. Кизырѣ; *Горядчанская*, 25. **Минусинскъ**, уѣздный городъ Енисейской губерніи, образованъ въ 1823 г. изъ с. Минусы, основанной въ прошломъ столѣтіи. Въ настоящее время въ городѣ имѣются четыре церкви, до 900 домовъ, преимущественно—деревянныхъ и 10255 (5087 м. п. и 5168 ж. п.) тыс. жителей обоого пола. Благодаря своему центральному положенію въ богатомъ хлѣбородномъ районѣ, а также значительному развитію въ уѣздѣ скотоводства, шубнаго и пимокатнаго производства, бакчевнаго промысла и т. п., городъ съ каждымъ годомъ значительно улуч-



Тунгусъ на оленѣ.
(Un Toungouse sur le cerf).

шается и растетъ, хотя до полного благоустройства ему еще далеко; улицы города не мощены и лѣтомъ на нихъ царитъ ужасная песочная пыль, такъ какъ городъ расположенъ на песчаной мѣстности, при устьѣ р. Минусинки. Главныя занятія горожанъ составляютъ: земледѣліе, скотоводство, огородничество и кустарныя производства—выдѣлка кожъ, шитье шусъ и валяльное дѣло. Въ общемъ торговля города, въ особенности вывозная въ Красноярскъ, Енисейскъ и др., довольно значительна. Фабрикъ и заводовъ въ городѣ насчитывается до 90 съ суммой производства до 116,200 рублей; но всѣ они имѣютъ характеръ небольшихъ ремесленныхъ или кустарныхъ заведеній; есть нѣсколько недур-

ныхъ магазиновъ. Учебныхъ заведеній въ Минусинскѣ три: 3-хъ классное училище, 4-хъ классная женская прогимназія и приходское училище. Изъ общественныхъ учреждений, заслуживающихъ вниманія, на первомъ планѣ долженъ быть поставленъ Минусинскій городской музей, съ очень недурной бібліотекой и метеорологической станціей при немъ. Минусинскій музей, по богатству своихъ коллекцій, по образцовому порядку въ немъ, умѣлой классификаціи предметовъ, количество которыхъ достигло къ 1 январю 1903 г. 61601 номеровъ, изъ коихъ нѣкоторые весьма цѣнны,—вполнѣ справедливо пользуется заслуженною славою и извѣстностью не только въ Сибири и Европ. Россіи, но даже за предѣлами ихъ, и потому нѣтъ ничего удивительнаго въ томъ, что въ Минусинскѣ пріѣзжали иностранныя знаменитости съ специальною цѣлью—ознакомиться съ рѣдкостями его музея. Эта гордость Минусинска всецѣло создана трудами одного лица — Ник. Мих. Мартынова. Музей открытъ въ 1877 г.*)

Въ Минусинскѣ имѣется также почтово-телеграфное отдѣленіе, городской общественный банкъ, обороты котораго достигаютъ до 200 т. р. въ годъ; 1 типографія, 1 литографія, 1 фотографія, публичная бібліотека мѣшанскаго гор. общества, 7 врачей, 1 аптека Больница на 35 кроватей. Въ городѣ довольно сносна гостиница и нѣсколько постоянныхъ дворовъ, въ которыхъ можно имѣть и отдѣльныя комнаты. Лучшими изъ нихъ считаются три двора *Солдатовыхъ*. Въ верстѣ отъ города имѣется нѣкоторое подобіе сада, подъ названіемъ „Вокзаль“. Здѣсь лѣтомъ играетъ два раза въ недѣлю музыка и устраиваются гулянья. Извозчиковъ нѣтъ. Въ Минусинскѣ бываетъ 5-ти дневная ярмарка (съ 21 ноября).

Минусинскій уѣздъ. Въ Минусинскомъ уѣздѣ 9 волости. и 2 ивородн. управы, состоящихъ подъ началомъ 4 ст. приставовъ. Лучшія села: Абаканское, Каратузь, Шушинское и Новоселово. Въ с. Абаканскомъ, Корелинскомъ и Новоселовскомъ—почтово-телеграфныя отдѣленія. Въ 7 верстахъ отъ Абаканскаго и вблизи Новоселовой имѣются пароходныя пристани. Во всѣхъ селахъ уѣзда существуютъ школы. Минусинскій уѣздъ—житница Восточной Сибири. Такъ какъ онъ, преимущественно, степной, то здѣсь вторую отрасль промышленности послѣ земледѣлія составляетъ скотоводство, а жители притаежныхъ мѣстъ съ успѣхомъ занимаются пчеловодствомъ. Въ уѣздѣ находятся: 2 винокуренныхъ завода, 1 сахарный, 1 стеклянный, 3 паровыхъ мукомольныхъ мельницъ, 1 конный заводъ и 1 желѣзо-дѣлательный, на которомъ работы производятся на артельномъ началѣ—едва ли не единственнымъ въ Россіи. Всѣхъ же заводовъ и фабрикъ 229, съ суммой производства 877448 р. Ярмарокъ три съ оборотомъ до 75 т. руб. Училищъ въ округѣ 20. Въ западной и южной окраинахъ уѣзда много богатыхъ золотосодержащихъ россыпей,

*) Къ 1 янв. 1903 г. Минусинскій музей имѣлъ предметовъ: естественно-историческаго отдѣла 19582, антропологическаго 515, этнографическаго 2674, археологическаго 16529, горнопромышленнаго 1160, промышленнаго 2019, сельско-хозяйственнаго 2527, образовательнаго 12628, нумизматическаго 2836, въ фотографич. лабораторіи 136 и друг.; всего 61601; изъ нихъ въ 1902 г. поступило 5098. Въ общественной бібліотекѣ было изданій болѣе 18 т. на сумму около 31 т. р. Музей экспонировалъ на Всерос. выставкѣ 1896 г. (въ Нижн. Новгородѣ).—Подробности о музеѣ см. „Древности Минусинскаго музея“. Памятники металлическихъ эпохъ. Составилъ Е. Клеменъ, изд. И. Кузнецова. Томскъ, 1886 г. Историч. очеркъ Минус. музея за 25 лѣтъ, Ф. Я. Кона. Казань, 1902 г. На метеорологической станціи при музеѣ производятся довольно подробныя наблюденія и, между прочимъ, надъ колебаніями почвы.

открыт. въ 1835 г., и соленыхъ озеръ; также есть каменный уголь, желѣзо, серебро-свинцовыя и мѣдныя руды. Инородцы почти поголовно христіане. Съ юга къ уѣзду примыкаетъ пограничный Усинскій край, управляемый особыми чиновниками. Китайскіе подданные собиты—въ лѣтнее время приговяютъ къ границѣ гурты всякаго скота и мѣняють его нашимъ купцамъ на разныя бракован. товары. Въ Минусинскомъ уѣзд. существуетъ „Царство въ Царствѣ“. Это—Ирбинская посессионная дача, гдѣ можно встрѣтить дѣльные поселки, до сихъ поръ невѣдомыя здѣшней администраціи. Жителей въ уѣздѣ 172394 (м. 87471, ж. 84923).

Сообщеніе съ Усинскимъ пограничнымъ округомъ, расположеннымъ въ долинѣ р. Усы, на границѣ Китайской имперіи, производится—лѣтомъ на лодкахъ по р. Енисею, а зимою—частью по льду р. Енисея, частью—верхомъ на лошадяхъ. Усинскій округъ состоитъ изъ двухъ селеній—*Верхне и Нижне-Усинскаго*, населенныхъ, преимущественно, раскольниками, нѣкогда бѣжавшими сюда изъ Европ. Россіи и скрывавшимися до 1870 годовъ. Жителей здѣсь къ 1 января 1899 г. считалось 2137 (м 1129 ж. 1018). Завѣдуетъ особый начальникъ округа и при немъ помощникъ, 1 врачъ ветеринарный.

Трактъ № 23.

Красноярскъ—Енисейскъ *).

Прогоны по 3 к. за в. и лошадь.

Красноярскъ. 18 в. *Ставицкая*, 17^{1/4}, *Таскинская*, 27 вер., *Шилинская*, 23 в.,—здѣсь телеграфъ; *Верхне-Бартатская*, 28 в., *Мало-Китатская*, 25 в.,—здѣсь телеграфъ; *Таловская*, 18 вер.; *Бобровская*, 25 в.; *Мокрушинская*, 23; *Казачинская*, 16 в. Село Казачинское основано въ 1850 году; оно лежитъ на лѣвомъ низменномъ берегу Енисея, въ одной верстѣ отъ самой рѣки. Въ селѣ имѣется каменная церковь, волостное правленіе, почтово-телеграфное отдѣленіе, приходская школа, небольшая богадѣльня и небольшая больница съ постояннымъ фельдшеромъ при ней. Въ селѣ много хорошихъ двухъ и даже трехъ-этажныхъ домовъ, много лавокъ, винныхъ складовъ и т. п. Вообще, это село считается лучшимъ въ уѣздѣ. Въ виду близости Казачинскаго къ золот. прииск., въ немъ проживають нѣкоторые мелкіе золото-промышленники, подрядчики, доставщики товаровъ на прииски, а также производится небольшая наемка рабочихъ. Слѣдующая отъ Казачинской ст. *Ледяшева*, 27 вер.; *Карина*, 26 в., лежитъ на лѣвомъ же, но возвышенномъ берегу Енисея, въ одной вер-

*) Сообщеніе между Енисейскомъ и Минусинскомъ, какъ и было говорено выше, производится лѣтомъ на пароходахъ Гадалова и Сибирякова. Въ остальное время года—сообщеніе сухопутное, по почтовымъ трактамъ.

ствъ отъ него. Въ Каргинѣ имѣется нѣсколько лавокъ и винныхъ складовъ, почтово-телеграфная контора, устроенная здѣсь для потребностей золотопромышленниковъ южной системы. Въ селѣ имѣется немало хорошихъ построекъ и деревянная церковь; здѣсь же устроенъ и перевозъ черезъ р. Енисей на земскомъ трактѣ, которымъ пользуются также и для проѣзда на золотые прииски южной системы. Отъ Каргинной слѣдующая станція *Абалакова*, 19 в., *Маклакова*, 19 в. и *Кузьминская*, 16 в. Въ 16 верстахъ отъ послѣдней—г. **Енисейскъ**. Всего между Красноярскомъ и Енисейскомъ 331¹/₄ версты.

Енисейскъ основанъ, по повелѣнію царя Михаила Ѳеодоровича, въ 1618 г., казаками изъ Мангазеи, подъ руководствомъ боярскаго сына Петра Албычева и стрѣleckаго сотника Черкиса Рукина. Енисейскъ расположенъ на лѣвомъ берегу Енисея и тянется вдоль него на протяженіи 3 версты при ширинѣ въ двѣ версты. Видъ на городъ съ р. Енисея очень живописенъ. На берегу рѣки устроена широкая деревянная набережная съ небольшимъ бульваромъ около нея. Въ городѣ имѣется 8 каменныхъ церквей, два монастыря, мужской Спасскій и женскій Христорождественскій, и нѣсколько часовенъ. На колокольнѣ одной изъ городскихъ церквей имѣются два колокола въ 15 и 35 пуд. съ голландскими надписями, вылитые въ Амстердамѣ въ 1630 г. Изъ частныхъ зданій имѣется до 40 каменныхъ домовъ и свыше тысячи деревянныхъ. Жителей въ городъ по переписи считается 11,539 (5952 муж., 5587 ж.); имѣется почтово-телеграфная контора, нѣсколько учебныхъ заведеній, въ томъ числѣ 8-ми классная женская гимназія и 6-ти классная мужская прогимназія, 3 классное уѣздное училище и 3 приходскихъ школы. Благодаря своему положенію вблизи золотыхъ приисковъ, Енисейскъ дѣлаетъ довольно крупныя торговые обороты; главнымъ образомъ—хлѣбными продуктами, виномъ и спиртомъ, кожевными товарами, рыбою, а также мануфактурою и бакалеей. Кроме того, енисейцы ведутъ значительную торговлю на Ирбитской ярмаркѣ пушными товарами. Вообще, торговля здѣсь развита довольно сильно; точныхъ свѣдѣній о размѣрѣ торговыхъ оборотовъ, конечно, не имѣется, но, по мнѣнію знающихъ людей, они достигали еще недавно суммы не менѣе 4 мил. р. въ годъ; но въ послѣднее время торговля Енисейска значительно упала вслѣдствіе упадка золотого промысла. Въ настоящее время въ Енисейскѣ насчитывается около 200 торговыхъ заведеній, въ томъ числѣ свыше сорока магазиновъ и складовъ. Есть городской ломбардъ, 1 типографія, 1 фотографія и книжный складъ общества попеченія о начальномъ образованіи.

Развитіе торговли создало потребность въ кредитѣ, результатомъ чего явилось основаніе въ г. Енисейскѣ городского об-

щественнаго банка, считающагося по своимъ оборотамъ первымъ среди остальныхъ двухъ такихъ же банковъ — канскаго и минусинскаго. Изъ другихъ общественныхъ учреждений заслуживаютъ вниманіе музей и библіотека, очень недурно обставленные; въ музеѣ имѣется не мало предметовъ, могущихъ заинтересовать любознательнаго путешественника; открытъ онъ ежедневно; въ будни съ 12 до 4 ч., въ праздники съ 12 до 2; наконецъ, имѣется общественное собраніе, помѣщеніе котораго приспособлено для театральныхъ представлений, и плохонькій бульваръ на берегу Енисея; музыка здѣсь играетъ рѣдко. Улицы города ши-



Якуты на праздникѣ у своего тоюна (голова).
(Iakoutes invites à une fête chez leur maire).

роки, но немощны, а потому въ ненастье отличаются невылазной грязью, а въ сухую погоду страшной пылью; освѣщаются фонарями только главныя улицы и, конечно, плохо; тротуары есть, тоже очень плохіе. Для проѣзжающихъ имѣются гостиницы и нѣсколько забѣжнихъ домовъ; но они содержатся грязно; буфетовъ при нихъ нѣтъ. Доходовъ города болѣе 30 т. р., столько же почти расходовъ.

Изъ г. Енисейска идетъ дорога въ Туруханскъ, лежащій на 1068 в. къ сѣверу; на этомъ тракѣ считается 43 станціи. Хотя дорога эта и считается почтовой, но она совершенно не устроена и сколько нибудь саосная колесная дорога существуетъ только до села Назимова, т. е. на протяженіи 167 верстъ; далѣ же лѣтомъ ѣздятъ въ небольшихъ крытыхъ почтовыхъ лодкахъ и только зимою, послѣ рѣко-става, ѣздятъ по льду рѣки на лошадяхъ. Почтовую гоньбу отправляютъ обыватели. Почта въ Туруханскъ ходитъ одинъ разъ въ мѣсяцъ. Далѣ Туруханска, къ низовьямъ Енисея до с. Толстый Носъ существуетъ лишь земская гоньба для прово-

за лицъ, ѣдущихъ въ эту отдаленную окраину по дѣламъ службы. Здѣсь передвиженіе производится лѣтомъ на лодкахъ, а зимою—на собакахъ и оленяхъ. Станцій считается 27 на 710 в. пути.

Енисейскій уѣздъ занимаетъ пространство въ 2 мил. кв. верстъ. Въ районѣ его 7 волостей и 3 участка, 34 церкви и 1 монастырь—Троицко-Туруханскій, гдѣ моши Василія Мангазейскаго. Уѣздъ изобилуетъ золотыми приисками. Въ уѣздѣ 7 училищъ. Въ селѣ Каргинѣ почтово-телеграфная контора. Въ сс. Казачинскомъ и Рыбнскомъ (на Ангарѣ)—почтовые отдѣленія. Богадѣльня въ с. Анциферовскомъ. Жителей 53675 (м. 28293, ж. 25382). Въ 1895 году во всей Енисейской губерніи на золотыхъ промыслахъ находилось 12443 рабочихъ. Добыто золота было 247 п. 6 ф. 20 зол. 2 л. Работы производились на 124 приискахъ сѣверной тайги (Енис. уѣз.), 126—южной, 18—Красноярскаго и Канскаго уѣз., 33—Ачинскаго, 65—Манусинскаго. Въ 1897 г. добыто 80 п. въ южной тайгѣ, а въ сѣверной тайгѣ—50 п.

Трактъ № 24-й.

Енисейскъ—Туруханскъ.

Прогоны по 3 коп. за версту и лошаля.

Енисейскъ	28	Нижне-Устьницкая	33
Погодаева	14	Савинская	10
Баженова	25	Колмогорова	13
Анциферовская	25	Пономарева	25
Назимовская	20	Алинская	24
Сергѣева	35	Кататовская	30
Нижне-Шадринская	14	Пескинская	25
Серебренникова	32	Нижне-Инбатская	20
Ярцовская	40	Фатьяновская	20
Никулина	35	Ямская	22
Тонкова	25	Баклановская	20
Зотина	14	Черноостровская	17
Борогова	37	Песковская	20
Осинова	40	Пупковская	20
Подкаменно-Тунгузская	42	Байхинская	23
Сумарокова	39	Новозалѣсская	17
Комсино	20	Костинская	18
Инзарева	24	Мельничная	22
Мирная	20	Мироѣдинская	25
Бахтинская	26	Монастырская	30
Новоселовская	20		
Чулково	30	Отъ Енисейска до Туруханска	
Бородино	25	лѣтомъ	1084
Верхне-Инбатская	23	зимой	1068

Туруханскъ переименованъ въ городъ въ 1662 году изъ Туруханскаго зимовья, основаннаго въ 1607 году. Туруханскъ расположенъ на нѣсколько возвышенной части обширнаго луга, по-

крытаго сочной травою. При въѣздѣ въ городъ расположены: пороховой подвалъ, острогъ, хлѣбозапасный магазинъ и соляная стойка; далѣе разбросаны безъ всякаго порядка постройки мѣстныхъ жителей, образующія какъ бы одну сторону улицы; вообще же, въ городѣ ни улицъ, ни переулковъ нѣтъ. Весь городъ въ ложбинахъ и ямахъ, влажность въ которыхъ остается всегда, даже въ самые сильные жары; всѣ дома ветхи, покосились, крыши поросли мохомъ. Воду жители берутъ изъ двухъ озеръ „Вишваго“, названнаго такъ по массѣ инфузорій въ немъ, и „Мегильнаго“, вблизи кладбища. Большинство правительственныхъ учреждений, не исключая отдѣльнаго управленія (высшаго и единственнаго въ Туруханскѣ административнаго учрежденія) и почтоваго отдѣленія, помѣщаются въ частныхъ, совершенно негодныхъ, по своей ветхости, зданіяхъ. Всѣхъ домовъ въ Туруханскѣ 38, жителей по переписи осѣдлыхъ и инородцевъ 200 чел., изъ нихъ 106 мужч. и 94 жен. Во всемъ же Туруханскомъ краѣ къ 1 янв. 1899 г. 5799 м. и 5118 жен. Изъ нихъ шаманствующихъ 1171 м. и 920 ж., ссыльныхъ 186 м. и 10 ж. Церквей двѣ—каменная и деревянная; послѣдняя по ветхости закрыта; имѣется церковно-приходская школа, съ интернатомъ для инородческихъ дѣтей, и метеорологическая станція 2-го разряда, 1 окружный врачъ. По сообщенію г. Латкина, въ Туруханскѣ есть и рѣдкость,—это два колокола на колокольнѣ, похожіе на корабельные, съ надписями на голландскомъ языкѣ. Большая часть жителей города—ссыльные и казаки, которые занимаются, преимущественно, рыбной ловлей и торговлей на бывающей въ іюнѣ ярмаркѣ, на которую съѣзжаются окрестные инородцы и купцы изъ ближайшихъ городовъ для покупки пушнаго товара. Въ 1897 г. рѣшено г. Туруханскъ перенести на другое мѣсто—въ село Монастырское. Но это предположеніе еще не осуществлено.

Извѣстный путешественникъ къ дальнему сѣверу В. В. Перелдольскій говоритъ, что природныя богатства Туруханскаго края (этой необъятной равнины, площадь которой равна почти 2 милл. кв. в.) огромны, но они почти совсѣмъ не эксплуатируются и всѣ усилія развить въ немъ промышленность разбиваются о сказанную когда-то однимъ мѣстнымъ администраторомъ фразу: „Туруханскій край бесполезенъ и вызываетъ только расходы“. Благодаря такому отношенію, этотъ край совершенно заброшенъ, никто его не видитъ и ничего о немъ не слышитъ. Эксплуатаціей его занялись русскіе поселенцы, появившіеся тамъ еще въ началѣ 17 столѣтія. По своимъ нравственнымъ качествамъ, это отбросы русскаго общества, сосланные туда за разныя преступленія. Исконные и вѣковѣчные владѣльцы Туруханскаго края—инородцы остяки, тунгусы, самоѣды, юраки и др. Всѣ они занимаются

звѣринными и рыбными промыслами и оленеводствомъ. Эти промыслы, богатые сами по себѣ, служатъ причиною разоренія и вымиранія инородцевъ. Они закасаны разными торговцами, которые, спаявая инородцевъ водкою постепенно опутали ихъ сѣтью долговъ и за эти долги мѣстные кулаки высасываютъ изъ нихъ всѣ жизненные соки. Все, что добудетъ инородецъ на промыслѣ, отбирается у него жестокимъ болѣе культурнымъ соседомъ, и семья несчастнаго остается на всю зиму голодать и холодать, не смотря на обильную добычу ея кормильца. Такая система постепенно доводитъ инородца до полной нищеты, и у него остается единственное его достоянiе—олени; но кулакъ добирается и до нихъ: онъ отбираетъ ихъ у несчастнаго при первомъ удобномъ случаѣ, и тогда бѣдняку—инородцу остается только погибнуть, что съ нимъ и случается: вымиранiе инородцевъ на крайнемъ сѣверѣ вообще и въ Туруханскомъ краѣ въ особенности сдѣлалось уже обычнымъ явленiемъ. Жестокость нашихъ торговцевъ доходитъ до невѣроятныхъ предѣловъ и наводитъ паническиѣ ужасы на ихъ жертвъ. Говорятъ, что инородцы—каннибалы, но что приводятъ ихъ къ этому? Одинъ Туруханскiй миссионеръ священникъ Сусловъ разсказываетъ о случаяхъ, когда инородцы поѣдали трупы своихъ близкихъ съ голоду, недавно еще одинъ инородецъ былъ привлеченъ къ суду за оскверненiе могилы: блуждая въ степи нѣсколько дней безъ пищи, онъ не рѣшился, подъ влiянiемъ чувства паническаго страха передъ гнѣвомъ русскаго, тронуть бродившихъ около него оленей, принадлежавшихъ одному изъ мѣстныхъ кулаковъ и предпочелъ для удовлетворенiя своего голода вырыть изъ могилы и съѣсть разложившiйся трупъ своего отца.

Со 2 по 12 iюня въ Туруханскѣ солнце ночью не исчезаетъ съ небосклона; только въ теченiе двухъ часовъ ночи оно теряетъ всякiй блескъ и катится по небосклону, будучи видимо лишь до половины.

Въ Енисейской губернiи существуютъ еще проселочныя дороги и таежныя къ прискамъ, изъ которыхъ послѣднiя, преимущественно, верховыя. Что же касается колесныхъ, то онѣ весьма плохо устроены; дороги же между присками южной и сѣверной системъ въ большинствѣ сносны и ежегодно ремонтируются.

Въ заключенiе, въ виду того, что нѣкоторымъ изъ читателей „Путеводителя“, вѣроятно, придется совершить поѣздку по р. Енисею, мы опишемъ своеобразную и оригинальную игру природы, поражающую взоръ наблюдателя среди чрезвычайно живописныхъ береговъ р. Енисей и его притоковъ. Такъ верстъ за 30 отъ устья рѣки Нижней Тунгуски, на вершинѣ отвѣснаго скалистаго берега возвышается скала, имѣющая совершенное подобiе сидящаго монаха, которому суевѣрные инородцы посылаютъ на стрѣлахъ въ даръ бѣлокъ и соболей. Въ другомъ мѣстѣ, плывя отъ Красноярска къ Минусинску, противъ устья рѣки Черной, можно видѣть возвышающуюся вдали 4-хъ угольную башню съ карнизомъ и куполомъ, а непо-

далеку отъ нея дымится пещера, вызывая многообразныя суевѣрные толки окрестныхъ жителей. Далѣе, неподалеку отъ дер. Аешинской (165 в. отъ Минусинска), на 3-хъ уступахъ надъ солянымъ озеромъ выдается красное зданіе, къ главному корпусу котораго примыкаетъ 4-хъ угольный павильонъ съ куполомъ, а зади его продолговатая пристройка съ готическою крышей. Съ перваго взгляда эти правильныя контуры кажутся созданными опытною рукою человѣка, но, приглядѣвшись ближе, каждый удивляется странной игрѣ природы. Какъ ни поразительны подобныя картины среди прекрасной, хотя и дикой природы, но онѣ не оставляютъ столь сильнаго впечатлѣнія, какъ оптический обманъ у горы Черемуховой, между



Якутка въ праздничномъ нарядѣ.
(Une iacoutz en habits de fête).

сел. Усть-Ербинской и дер. Батеневской (101—135 верстъ отъ Минусинска). Бывшій енисейскій губернаторъ Стеняновъ рассказываетъ, что у „горы Черемуховой находятся очень замѣчательное мѣсто: дорога видимо спускается внизъ, лошади замѣтно понижаются, а взгляните назадъ—кажется, что дорога, какъ и впереди, также спускается внизъ“. Краснопольскій—Завадскій, авторъ описанія „Енисейской губ.“, сообщаетъ, что площадь, по которой протекаетъ притокъ Енисея Нижняя Тунгуска, не смотря на глубоко обледѣвшую почву, проявляетъ вулканическую жизнь, главнымъ образомъ, на пространствѣ 240 саж., между ея притоками Горѣлой и Таймурой. Здѣсь изъ подъ пепла въ различныхъ мѣстахъ выходятъ подземный дымъ, закоптившій огромные камни, лежащіе на поверхности земли. Снѣгъ зимою здѣсь не держится, а въ каменистыхъ расщелинахъ не очень высокаго, но кругого берега Нижней Тунгуакъ, достаютъ подземный огонь посредствомъ шеста съ привязаннымъ къ нему трупомъ.

Трактъ № 25-й.

*Иркутскъ—Верхоленскъ—Киренскъ—Витимскъ—Нохтуйскъ—
Олекминскъ—Якутскъ.*

Прогоны отъ Иркутска до Верхоленска по 3 к. за в. и лош. и далѣе—по 4¹/₂ к.

Иркутскъ (описанъ выше)	23	Хоготовская	30
Хомутовскъ (Кудинск.)	21	Манзурская	31 ¹ / ₂
Жердовская	21 ¹ / ₂	Маломанзурская	24 ¹ / ₂
Усть-Ординская	31	Качугская пристань	28 ³ / ₄
Ольоновская	25	Верхоленскъ	
Баендаевская	29		

Верхоленскъ, уѣздный городъ Иркутской губ., на р. Ленѣ, противъ устья р. Куленги, лежитъ на 515 метровъ надъ поверхностью океана. Мѣстность ровная и живописная,—городъ расположенъ у подножья высокихъ каменныхъ и лѣсистыхъ горъ. Основанъ въ качествѣ острога въ 1631 г. казакомъ Васильевымъ. Въ 1641 г. подвергся осадѣ многочисленныхъ полчищъ бурятъ, но счастливо выдержалъ ее. Затѣмъ, нападенія инородцевъ на городъ продолжались и послѣ. Въ 1775 г. Верхоленскъ сдѣланъ городомъ и приписанъ къ Иркутской губ., а въ 1857 г. возведенъ на степень окружнаго. Въ Верхоленскѣ нынѣ 1369 жителей (м. 709, ж. 660); 2 православныхъ церкви (деревянные, замѣчательныя по своей оригинальной старинной архитектурѣ, очень интересны въ археологическомъ отношеніи), 2 училища—мужское и женское. Строенія—деревянные, растянуты версты на три. Главное занятіе населенія—хлѣбопашество. Разъ въ годъ, весною бываетъ въ городѣ ярмарка, обороты которой, однако не превосходятъ 5000 руб. Въ Верхоленскѣ—пристань, откуда ежегодно на баркахъ отправляются грузы хлѣба (до 80 тыс. пудовъ). Въ уѣздѣ, кромѣ земледѣлія, существуетъ скотоводство (у бурятъ), звѣроловство, рыболовство и постройка судовъ. Пристани, гдѣ происходитъ сплавъ хлѣба и товаровъ: *Качужская*, на р. Ленѣ, *Ново-Слободская* на р. Пингѣ и друг. Въ Верхоленскомъ уѣздѣ ярмарка—въ селѣ Нижне-Слободскомъ, Ильгинской волости, съ 1 января. Торговля хлѣбомъ, который привозится изъ Балаганск. и Нижнеудин. уѣз. Сбытъ превышаетъ 250 тыс. руб. Жителей въ уѣздѣ 70900 (м. п. 36946, ж. п. 33954).

Верхоленскъ	25	Усть-Ильинская	25 ³ / ₄
Тюменцовская	16	Грузновская	18 ¹ / ₄
Коркинская	19 ¹ / ₂	Закаменская	16 ¹ / ₄
Петровская	22	Шамановская	16
Пономаревская	21	Головская	15 ¹ / ₂
Жигаловская . Большое село, здѣсь телеграфъ	30 ¹ / ₂	Суровская	22
		Дялинская	21

Басовская	17 ^{1/2}	Кокуйская	25 ^{1/2}
Орлянская	22	Суховская	25 ^{1/2}
Тарасовская	22	Назаровская	23
Скоквинская	20	Марковская	21
Боярская	23	Ульканская	17 ^{1/2}
Омолоевская	18	Красноярская	14
Ринская	17 ^{1/2}	Потаповская	23 ^{1/2}
Банная	16 ^{1/2}	Макаровская	15
Туруцкая	16	Безрукова	31 ^{1/2}
Усть-Кутская (отсюда парох. сообщеніе).		Заборская	22 ^{1/2}
Якуринская	28	Киренскъ.	
Кааркинская (Подымахинск).	20 ^{1/2}	Отъ Верхоленска до Киренска	70 ^{1/2}

Киренскъ, уѣздный городъ Иркутской губ., на холмистомъ правомъ берегу р. Ленѣ, на островѣ, который образуетъ р. Киренка, впадающая въ Лену двумя рукавами. Подобно Верхоленску, разбросанъ на протяженіи около 5 верстѣ. Основанъ въ качествѣ острога въ 1655 году. Въ 1675 г. сдѣланъ городомъ. Съ 1822 г.—окружный. Церквей здѣсь 2 православныхъ, жилыхъ строеній болѣе 260, больница, женская прогимназія, уѣздное училище и приходское пригготовительное училище, до 30 лавокъ, почтово-телеграфное отдѣленіе; жителей по переписи 1897 года 2253 (1369 м. п. и 884 ж. п.); по полицейскимъ свѣдѣніямъ къ 1 января 1900 г. считалось 2073 (м. 1210, ж 863). Здѣсь Свято-Троицкій мужской (2-го класса) монастырь*). Въ городѣ значительная ярмарка съ 10 мая по 10 іюня. Обороты ея доходятъ до 60 т. руб. Торгъ, преимущественно, хлѣбомъ, овощами, пушнымъ товаромъ. Часть жителей занимается хлѣбопашествомъ и скотоводствомъ.

Путнику здѣсь приходится совершать свое не совѣмъ удобное путешествіе отъ Иркутска до Киренска сухимъ путемъ и въ лодкѣ по р. Ленѣ. Населеніе по берегамъ этой рѣки весьма незначительное. Самый городъ, какъ и весь дальній сибирскій востокъ, заселенъ пришлымъ промышленнымъ людомъ и ссыльнымъ элементомъ. Населеніе очень бѣдно и ощущаетъ потребность въ такомъ насущномъ предметѣ, какъ хлѣбъ

Такъ какъ сообщеніе съ Витимскими присками совершается черезъ Киренскъ, то ясно, какое важное значеніе долженъ бы имѣть этотъ городъ, благодаря своему положенію, но при всемъ томъ до настоящаго времени онъ представляетъ собою самую жалкую картину.

Въ Киренскѣ камера мирового судьи 1 участка Киренскаго уѣзда. Есть магазины.

*) Подробное описаніе этого монастыря съ видомъ его помѣщено въ „Путеводитель“ 3-го изданія.

Въ уѣздѣ, занимающемъ пространство въ 34300 кв. вер., нѣсколько ярмарокъ и торжковъ. Общій оборотъ ихъ доходитъ до 1¹/₂ мил. руб. Училищъ въ округѣ 65. Торговые пути—водяной по Ленѣ и сухопутный—изъ Усть-Кута (село и солеваренный заводъ) въ г. Илимскъ и оттуда по р. Ангарѣ—въ Памирь.

Киренскъ	21	Частинская	18 ¹ / ₂
Алексѣевская.	21	Пьянобыковская	18 ¹ / ₂
Горбовскяя	28	Дубровское	30
Вишняковская	25	Курейская	26
Сполошинская	24 ¹ / ₂	Солянская	18 ¹ / ₂
Ильинская	22	Паршинская	26 ¹ / ₂
Дарьинская	2 ¹ / ₂	Рыбинская	26
Ичерская	22 ¹ / ₂	Чувская	22 ¹ / ₂
Мутнская	28	Витимскъ.	
Иванушковская	29 ¹ / ₂		

Витимскъ, слобода или село Киренскаго уѣзда, Иркутской губерніи, на лѣвомъ высокомъ берегу Лены, противъ устья рѣки Витима, лежитъ подь 59°26' с ш. въ 607 фут. надъ уровнемъ моря Основано въ 1621 году,—одно изъ древнѣйшихъ поселеній на Ленѣ. Витимъ имѣетъ значеніе, какъ центръ золотопромышленнаго раіона. Торговые обороты Витимска въ годъ простираются на сумму до 100 тыс руб. Товары сюда доставляются не черезъ Иркутскъ, а Илимскимъ волокомъ (что дешевле). Путь на Лену черезъ Илимско-Ленскій волокъ совершается теперь по слѣдующему тракту: отъ села Тулуновскаго или Тулуна, описаннаго выше, до села Братскаго на Ангарѣ (въ 12 в. отъ этого села находится Николаевскій заводъ)—240 вер. *) по довольно сноному земскому тракту. Затѣмъ—отъ с. Братскаго—24 в. до селенія Филипповскаго, отъ него до Кежемскаго—24, до Мамырскаго—22, выселка Ближне-Каймановскаго 33, станціи Суворинской—28, до г. Илимска—42, отъ него до д. Хребтовской—29, до станціи Мукской—27, до с. Каймановскаго—27, до стан. Ворошиловой—30 и до Усть-Кутскаго—30 в. Отъ села Мамырскаго до Братскаго.—лѣтомъ на лодкѣ, по р Кутѣ, зимой—верхомъ. Существуютъ еще пути: лѣтомъ—отъ Илимска по р. Илимъ (по тунгуски Уимъ) праваго притока р. Ангары,—до стрѣлки; затѣмъ—на пароходѣ въ Красноярскъ.

Отъ Киренска до Витимска 415¹/₂ в.

Илимскъ, заштатный городъ Иркутской губер.—на правомъ берегу р. Илима; основанъ въ качествѣ острога подь именемъ „Ленскаго волока“ казакомъ Галкинымъ; въ 1672 году былъ переименованъ въ городъ Илимскъ. Съ 1810 года оставленъ за штатомъ. Нынѣ это почти деревня. Селеніе (считая съ предѣльями) не свыше 800 душъ обоюго пола. Въ городѣ 3 церкви, изъ которыхъ 2 древнія и, по ветхости ихъ, запечатаны. Отъ бывшихъ укрѣпленій сохранились двѣ башни, на которыхъ есть иконы Спаса и св. Николаи чудотворца.

*) Станція лѣтняго пути: Тулунъ—37, Ключи—37, Ириль—28, Товгуй—25, Кебъ—30, Ключи, Булакъ—28, Большая Кода,—22, село Данилова (торговое) 28. Отсюда до села Братскаго лѣтомъ по Ангарѣ 60 в

Въ **Витимскѣ**—до 600 постоянныхъ жителей, 1 православная церковь (каменная), приходское училище, приемный покой, есть трактиры. Занятіе жителей—почтовая гоньба, добываніе слюды въ Витимѣ, охота и проч. Резиденція мирового судьи 3 участка Киренскаго округа.

Витимскѣ	13	Магурьянская (Мурильская)	20
Половинная	15 ³ / ₄	Батамайская	21 ¹ / ₂
Пеледайскаѣ	28 ¹ / ₂	Салдыкольская	25 ¹ / ₂
Крестовская	28	Нюйская	17 ¹ / ₂
Гесковская	25	Туруктинская	17 ¹ / ₂
Половинная	31 ¹ / ₂	Жербинская	17 ³ / ₄
Хамрянская	26	Тинная	21
Конкинская	20 ¹ / ₂	Каменская	23
Тереминская	29 ¹ / ₂	Желойская	30
Мухтуйская	22 ³ / ₄	Нохтуйская	



Спаскій (мужской) монастырь въ г. Якутскѣ.
(Cloître du Sauveur à Yakoutsk).

Нохтуйскѣ,—селеніе Якутской области на р. Ленѣ; лежитъ подъ 60° с. ш.; жителей до 300.

Нохтуйская (Мачивская)	30	Неалейская	32 ¹ / ₂
Точильная	22	Черендѣйская	22 ¹ / ₂
Березовская	17 ¹ / ₂	Бирютская	20
Иньяльская	21	Берлянская	20
Дельгейская	20	Дурдусовская	18
Кочегаровская	21	Олекминскѣ	

Олекминскъ,—окружный городъ Якутской области, на лѣвой сторонѣ р. Лены выше впаденія въ нее р. Олекмы, подѣ 60°22' с. ш. и 138°19' в. д., на высотѣ 200 мет. надъ уровнемъ моря. Олекминскій острогъ основанъ енисейскими казаками въ 1635 г. Первоначально острогъ имѣлъ значеніе ясачнаго становища и сборнаго пункта отрядовъ, отправляющихся на Амуръ. Въ 1775 г., для разбора споровъ между жителями окрестной страны, въ Олекминскѣ учреждено комиссаріатство; въ 1783 г. Олекминскъ назначенъ уѣзднымъ городомъ Якутской области, а въ 1822 году переименованъ—въ окружный. Городъ имѣетъ нѣкоторое торговое значеніе; главные предметы торговли: пушной товаръ, лошади, скотъ, масло, сало и мука. Съ 1 по 22 июня бываетъ здѣсь довольно значительная ярмарка. Но главное значеніе Олекминска—это значеніе центра золотопромышленнаго округа. Жителей по переписи 1897 г. 1178 (612 м. п. и 566 ж. п.); по свѣдѣніямъ за 1899 г.—1190 (м. 628, ж. 562). Доходовъ городскыхъ въ 1900 г. было 1851 р. 97 к. и столько же израсходовано. Есть магазины. Здѣсь камера мирового судьи. Имѣется отдѣл. ссудной кассы для якутовъ. Въ *Олекминскомъ* окр. въ 1899 г. было 8 церковно-приходскихъ школъ, сельское начальн. училище 1 и 4 школы частныхъ на прискахъ Витим. сист. съ 333 мальчиками и 160 дѣвочками при 14 учащихся. Жителей въ округѣ, не считая кочующихъ тунгусъ (Жуюгинскаго, Хахаширскаго и Киндигирскаго родовъ), число которыхъ въ точности неизвѣстно, 7947 (4128 м. п. и 3819 ж. п.).

Олекминскъ	26	Журиная	26 ^{1/2}
Солянская	22 ^{1/4}	Оймуравская	16
Харьяхахская	24	Адъ-Дабанская	19
Наманинская	28	Синская	27 ^{3/4}
Русская	31 ^{1/2}	Батамайская	24 ^{1/2}
Чекурская	17	Тятъ-Арнская	22
Бѣлая	17	Еланская	22
Хатымъ-Тумальская	22 ^{1/2}	Болгуняхтятская	15 ^{1/2}
Мархинская	22 ^{1/2}	Бестяцкая	23 ^{3/4}
Марчиханская	25 ^{1/2}	Покровская	18 ^{1/2}
Сыньяхтатская	25	Улахъ-Анская	21 ^{1/4}
Еловская	26 ^{1/2}	Тектюрская	17
Малынанская	22	Табагинская	25
Чуранская	17 ^{1/2}	Якутскъ *).	
Иситская	17 ^{3/4}	Отъ Иркутска до Якутска	2743 в.
Крестяхская	18 ^{3/4}	Отъ Олекминска до Якутска	656 в.

Якутскъ, областной городъ Якутской области, лежитъ подѣ 62°1' с. шир. 147°24' (отъ 1-го меридіана), на высотѣ 160 метр.

*) Въ навигацію сообщеніе слѣдующее: до ст. Жигаловой—обыкновеннымъ трамваемъ, отъ ст. Жигаловой до Якутска по Ленѣ на пароходахъ (см. *Пароходное сообщеніе*), или до станціи Тинной на лодкахъ, за которыя проѣзжающіе по часіной надобности платятъ по 12 к. за каждую версту.

надъ уровнемъ моря. Отъ Иркутска отстоитъ въ 2818 в. отъ Петербурга 8563 в. и отъ Москвы 7969 в. Основанъ въ качествѣ острога въ 1632 году горстью казаковъ подъ предводительствомъ сотника Петра Бекетова, проникшаго на рѣку Лену для обло-



Якутская область — «Керякъ кочалъ». — Шаманское священное дерево.
(Gouvernement de Iakoutsk. — Keriakh kotshaïa, arbre de chaman).

женія ясакомъ якутовъ, имѣвшихъ здѣсь главное свое пребываніе. Первоначально Якутскій острогъ находился на правомъ берегу Лены и на 70 в. ниже, а затѣмъ, въ 1626 г., перенесенъ на лѣвый, гдѣ стоитъ до сихъ поръ. Первое время Якутскъ зави-

сѣлъ отъ Енисейска, но въ 1640 году сюда пріѣхалъ первый воевода Головинъ со стольникомъ Глѣбовымъ и дьякомъ Филатовымъ. Воеводское управленіе съ самаго начала сего учрежденія въ Якутскѣ не отличалось безкорыстіемъ и правосудіемъ. Взяточничество, жестокое обращеніе не только съ инородцами, но и съ русскими, пришедшими почему либо въ край, доносы и ябеды составляли отличительный характеръ воеводъ, замѣненныхъ въ 1783 году комендатами, которые, въ свою очередь, были не лучше первыхъ *). Въ 1790 г. Якутску былъ пожалованъ гербъ. Областнымъ городомъ онъ сталъ съ 1822 г.

Наружный видъ Якутска довольно удовлетворительный; онъ небольшой, но раскиданъ. Прежде и больше всего виднѣются въ немъ церкви. Постройка его самая простая; онъ почти сплошь состоитъ изъ деревянныхъ зданій, по большей части—одноэтажныхъ, на высокихъ фундаментахъ и съ высокими крутыми крышами. Въ домахъ незажиточныхъ мѣщанъ и казаковъ, вмѣсто стеколъ въ оконныя рамы вставляють: лѣтомъ—слюду, а зимою—ледь. Каменныхъ домовъ только 6. Впрочемъ, за послѣднее время постройки замѣтно улучшаются. Улицы немощеныя и ночью почти не освѣщаются. Кромѣ того, есть такія, которыя почти непроходимы ни весной, ни осенью. Почва подъ Якутскомъ, вообще, болотистая; въ санитарномъ отношеніи городъ стоитъ низко. Благоустройства здѣсь—почти никакого. Обыватели, напримѣръ, часто безъ стѣсненія вываливають изъ домовъ навозъ и нечистоты прямо на улицы.

Церквей православныхъ 12 (изъ нихъ 4 домовыя),—каменныхъ 6 (въ томъ числѣ Спасскій монастырь, гдѣ резиденція епархіальнаго епископа). Древнѣйшій храмъ—Троицкій соборъ, сооруженный въ 1708 г. Учебныя заведенія—реальное училище, женская 6-ти классная гимназія, духовная семинарія съ духовнымъ училищемъ, образцовая школа при семинаріи, Маріинскій дѣтскій пріютъ, женское епархіальное училище, миссіонерская 2-хъ классная церковно-приходская школа, 1 городское начальное училище, школа при пріютѣ арестантскихъ дѣтей и церковно-приходская. Есть городская общественная бібліотека, съ безплатной читальней (къ 1 января 1900 г. въ ней было 2852 названій книгъ журналовъ), областной музей при губернскомъ статистическомъ комитетѣ. Открытъ для публики разъ въ недѣлю; содержитъ 748 предметовъ; при музеѣ бібліотека. Въ Якутскѣ—мѣстопребываніе мѣстнаго епископа, носящаго титулъ „Якутскаго и Вилюйскаго“; при немъ цензурный комитетъ, исключительно

*) Дѣйствія Якутскихъ воеводъ отличались крайней жестокостію. Такъ воевода Андрей Барвашевъ съ 1675 г. чуть не ежедневно совершалъ смертныя казни надъ раскольниковыми и разными людьми.

для печатанія церковныхъ книгъ на якутскомъ языкѣ, на которомъ совершается богослуженіе для крещенныхъ якутовъ, а также—комитетъ Православнаго миссіонерскаго общества. При Спаскомъ монастырѣ (основанъ въ 1663 г.) учреждено церковное древнехранилище. Архіерейская кафедра учреждена въ Якутскѣ въ 1870 г. Раньше здѣсь имѣли мѣстопробываніе епископы камчатскіе: Иннокентій, Павелъ. Епископами были: Діонисій (извѣстный своей миссіонерской дѣятельностью и знатокъ якутскаго языка), Іаковъ,—основатель въ Якутскѣ общественную бібліотеку; Мелентій,—устроитель колоній для прокаженныхъ; Никодимъ и въ настоящее время Никаноръ. Въ епархіи теперь 100 прихо-



Видъ г. Олекминска съ западной стороны.

(Vue de la ville d'Olekminsk du côté occidental).

довъ, 20) церковн. зданій, 50 церковно-приходскихъ школь. Якутское благотвор. общество имени гр. Муравьева-Амурскаго. Судная касса для якутовъ съ капиталомъ болѣе 13 т. р. Есть почтово-телеграфная контора. Гостиниць нѣтъ, но есть заѣзжіе дома, гдѣ можно имѣть помѣщеніе съ харчами; столоваться можно и въ кухмистерскихъ, которыхъ нѣсколько. Существуютъ извозчики: 20 коп. въ конецъ, въ часть по соглашенію. Число жителей по переписи 1897 г. 5825 (3375 м. п. и 2450 ж. п.); по свѣдѣн. за 1899 г. 6702 (м. 3702 ж. 2999). Въ Якутскѣ два базара: *малый* съ деревяннымъ корпусомъ и *верхній*—большое каменное зданіе „гостинный дворъ“, построенный составив-

шимся акционернымъ обществомъ, имѣющимъ 300 акцій. Въ Якутскѣ также больницы (городская съ психіатрическимъ отдѣленіемъ на 80 кроватей, тюремная на 12, при мѣстной командѣ на 12 и при духовной семинаріи на 6 кров.), 6 врачей, 1 ветеринаръ, 1 акушерка и 1 аптека. Затѣмъ, есть благотворительное общество съ дешевой столовой (мясной объѣдъ 5 к., чай съ кускомъ сахара и хлѣбомъ 3 коп.), городская богадѣльня и ночлежный домъ, поселенческая богадѣльня и приютъ для арестантскихъ дѣтей. Общественное собраніе. Издаются „Областные Вѣдомости“ и „Епархіальн. Вѣд.“ (2 раза въ мѣсяцъ). Имѣются народныя читальни, метеорологическая станція, фотографія, мебелированныя комнаты. Телеграфа нѣтъ.

Городскихъ доходовъ въ 1900 г. было 40670 р. 15½ к., израсходовано столько же.

Почтовое сообщеніе зимой съ Иркутскомъ два раза въ недѣлю: съ окружн. гор. Билѣйскомъ—разъ въ мѣсяцъ, а съ Верхоянскомъ и Средне-Колымскомъ три раза въ годъ (10 апрѣля, 10 августа и 10 декабря). Кромѣ того, чрезъ Якутскъ ежемѣсячно (11-го числа) ходитъ почта въ г. Охотскъ.

Есть магазины разныхъ родовъ торговли.

Нѣкоторая часть жителей Якутска занимается хлѣбопашествомъ, огородничествомъ, косьбою сѣна, скотоводствомъ. Часть уходитъ на заработки въ другія мѣста, преимущественно—на рыбныя ловли. Ремесленная промышленность незначительная и едва удовлетворяетъ ограниченныя мѣстныя нужды. Къ числу характерныхъ мѣстныхъ ремеселъ принадлежатъ выдѣлка якутами изъ мамонтовой кости гребней, запонокъ, черенковъ, а также изготовленіе деревянной посуды.

Въ торговомъ отношеніи Якутскъ имѣетъ нѣкоторое значеніе. Главный предметъ отпускнуой торговли составляетъ привозимый изъ Удскаго края, Якутскаго и Колымскаго округовъ, пушшій товаръ и кабарговая струя; кромѣ того, вывозятъ масло коровье, сало, рыбу, мамонтовую кость, моржевый зубъ, кожи и шкуры оленей. Главными статьями привозной торговли служатъ мануфактурныя, галантерейныя, бакалейныя товары, спиртъ, сахаръ, хлѣбъ. Торговля города оживляется только во время ярмарки, бывающей съ 10 іюня по 1 августа и совпадающей съ временемъ прибытія судовъ съ Качугской пристани. Бываетъ еще зимняя ярмарка отъ 10 декабря по 1 января, но та не играетъ роли въ торговомъ отношеніи. Съ появленіемъ первыхъ судовъ въ Якутскѣ усиливается движеніе и городскіе жители, а потомъ и окрестныхъ селеній, запасаются привозными товарами. Но самый разгаръ торговли бываетъ съ половины іюля, когда собираются всѣ торговцы, которые и останавливаютъ настояція дѣны. Въ это время происходитъ, преимущественно, обмѣвъ пушнины на привозные товары изъ Иркутска, и главными покупателями ея являются иркутскіе купцы, но соболы и песцы прямо скупаются въ Москву. Въ Москву идетъ и мамонтовая кость, привозимая на ярмарку въ большомъ количествѣ изъ Колымскаго и Верхоянскаго округовъ. Въ лѣтнюю ярмарку 1899 года доставлено было привозныхъ товаровъ на 1358200 р.; вывозныхъ на 834250 р. (въ томъ числѣ пушнины на 779950 р., мамонтовой кости на 37500 р. и кабарговой струи на 16800 р.).

Якутская область граничитъ на сѣверѣ съ Ледовитымъ океаномъ, на востокѣ—съ Приморской областью; на юго-востокѣ и юго западѣ—съ Забайкальской областью и Иркутской губ., на западѣ—Енисейской губ. Пространство ея точно не изслѣдовано, но оно превышаетъ 3489689, 3 кв. в. Область орошаетъ одна изъ величайшихъ рѣкъ—Лена (имѣетъ протяженіе до 4½ тыс. верстъ). Въ нее впадаютъ съ

правой стороны рр. Олекма (длиной до 1700 в.) и Алданъ (до 1000 в.); съ лѣвой рѣка Вялюй (до 900 вер. теченія). Кромѣ того, выдаются рѣки: Яна (свыше 2000 в.) Инадгирна (до 1800 в.). Колыма (до 2000 в.). Область покрыта лѣсами; почему здѣсь изобиліе пушного звѣря. Изобилуетъ Якутская область также минеральными богатствами. Здѣсь много мамонтовой кости и золотосодержащихъ приисковъ (по рр. Олекмѣ и Вятому). Также находятся серебряно-свинцовыя руды, мѣдныя, желѣзо и проч. Въ области 5 округовъ—*Верхоянскій, Вилюйскій, Якутскій, Колымскій, и Олекминскій*. Жителей въ 1899 г. было 258283 обоого пола; по переписи же 1897 г.—136661 муж. пола и 125731 жен. пола. Иногородцевъ изъ этого числа до 248 тыс., а именно: якутовъ осѣллыхъ 9123, кочующихъ 211989, тунгусовъ до 10874, юкагировъ около 675, чукчей съ небольшими 1500, ламутовъ 1778 и чу-



Спасское селеніе съ южной стороны (Якутск. обл).
(Village Spasskoie, gouvernement de Iakoutsk).

ванцевъ въ 1890 г. было около 140, а теперь только 73. Изъ иногородцевъ рождаемость превышаетъ смертность только у якутовъ (называютъ себя *саха*). Остальные за-мѣтно *вымираютъ*. Якуты дѣлятся на улусы и управляются выборными старшинами и головами. Большинство якутовъ до сихъ поръ придерживается шаманства.

По вѣроисповѣданіямъ все населеніе области распредѣлилось, въ ‰ по отношенію къ общему количеству, слѣдующимъ образомъ: православныхъ—98,06³/₄, старообрядцевъ—07,41‰, римско-католиковъ—0,15‰, протестантовъ—0,07‰, магометанъ—07‰ (главнымъ образомъ, въ олекминскомъ округѣ), іудеевъ—0,26‰ (наибольшее количество падаетъ на якутскій и олекминскій округа), язычниковъ—0,35¹/₂, при чемъ почти всѣ они жили въ колымскомъ округѣ (924 ч.), гдѣ составляли 11,71‰ всего населенія уѣзда.

Изъ 1.094 чел. старообрядцевъ и уклоняющихся якутской области большинство жило въ якутскомъ (627) и олекминскомъ (446) округахъ и принадлежало въ сѣктѣ скопцовъ (452 м. и 297 ж.). Духоборовъ въ то время въ якутской области было только 32 ч. (19—13).

Торговый путь для Якутской области рѣка Лена. Товары доставляются на паукахъ въ Якутскъ и во всѣ населенныя мѣстности по Ленѣ съ пристаней: Верхолевска, Жигаловой, Качуга и друг. Золотопромышленность въ области развита. Всѣхъ приисковъ въ 1898 г. считалось въ Олекм. системѣ 63 и Витимской 28; добыто золота въ операцию 189 ⁸/₉ 559 пуд. 57 фун. 56 зол. 45 дол. Земледѣліе развито слабо. Звѣроловство падаетъ. Фабрикъ въ обл. нѣтъ. Заводовъ нынѣ 107, но съ незначительнымъ числомъ рабочихъ (до 195) и съ оборотомъ только до 18640 р. Въ числѣ заводовъ 73 мельницы, 16 кирпичныхъ и 3 кожевенныхъ. Учебныхъ заведеній 84 (въ томъ числѣ 57 церковныхъ школъ). Якутская область мѣсто ссылки для адептовъ скопческой секты. Слѣдуетъ отмѣтить селеніе скопцевъ *Маршмекое* Якутскаго округа. Основано въ 1860 году. Здѣсь болѣе 20 конныхъ мельницъ, 1 паровая, 1 водяная, кожевенный заводъ, 6 торговыхъ лавокъ и пр. Всѣхъ скопцевъ въ области въ 1899 г. было муж. 711. жен. 533. Кромѣ того въ Олекминскомъ окр. два скопческія селенія—*Спасское*,—жит. 149 м. п. и 88 жен. (видѣ его мы помѣщаемъ адѣсь) и *Троицкое* жит. 31 м.п. и 19 ж. п.

Трактъ № 29-й

Якутскъ—Охотскъ

По 3 к. за в. и лошадь.

Якутскъ	7	Амгинская	47
Ярмовская	28	Нахинская	20
Толбяхтанская	15	Алланская	90
Тюнгилнская	32	Чернолѣсская *)	150
Чачукійская	34	Алханъ-Юнская	190
Поротовская	32	Юдомокрестовская	200
Чурапчинская	30	Мѣтинская	54
Арилахская	32	Охотекъ оп. выше	
Лебятинская	27	Отъ Якутска до Охотска 1025 вер.	
Менжегейская	27		

Трактъ № 30-й.

Нерчинскъ—Нерчинскій заводъ.

По 3 коп. за вер. и лош.

Нерчинскъ	30 ¹ / ₂	Кавыкучи-Газимурская	35 ¹ / ₂
	замоѣ 33 ¹ / ₂	Тайнинская	34
Бянкина	33 ¹ / ₂	Солонечинская	30 ¹ / ₂
Колобова	32 ¹ / ₂	Больше-Зерентуйская	34 ¹ / ₂
Шелопугина	26 ¹ / ₂	Нерчинскій заводъ.	
Кавыкучи-Ундянская	38 ¹ / ₂	Итого отъ Нерч. до Нерч. зав. 296 ¹ / ₂	

*) Зимомъ отъ Якутска до Толбяхтанской 28 в.; отъ Чернолѣсской до Охотска: 65—Карныстатская, 64—Алханъ Юнская, 55—Нерода Анча, 70—Хаевжевская 65. Атаганская. 36 Архинская. 45—Мѣтинская. 54—Охотскъ

Трактъ № 31-й.

Нерчинскъ—Срѣтенскъ.

По 3 коп. за вер. и лошадь.

Нерчинскъ	28 ¹ / ₂	Болотовская	22 ¹ / ₂
Нижне-Ключевская	25 ¹ / ₂	Епифанцевская	18 ¹ / ₂
Срѣтенскъ. Итого отъ Нерчинска до Срѣтенска по зимнему пути		94 ¹ / ₂	

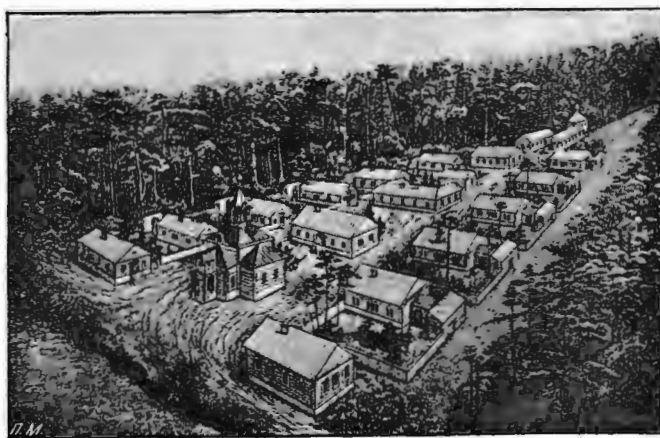

Колонія прокаженныхъ въ Вилуйскомъ окр. Якутской области.
(Colonie de lépreux dans le gouvernement de Iakoutsk).

Трактъ № 32-й.

Ильинское—Баргузинъ.

По 3 коп. за вер. и лошадь.

Ильинское,—28 в. село при р. Селенгѣ на большомъ сибирскомъ трактѣ (*Ильинская станція*—между *Таракановской* и *Половинной*, послѣдней передъ Верхнеудинскомъ).

Турунтаевское	30 ¹ / ₂	Кактовская (Горячинская)	28
Гурьевское	25 ¹ / ₂	зимною 24	
Ханская	29 ¹ / ₂	Максимихинская	29 ¹ / ₂
Гремячинская	26 ¹ / ₂	зимною 23 ¹ / ₂	
	зимною 31 ¹ / ₂	Усть-Баргузинская	22
Турнинская, миниральн. воды. 25		Аламовская	29
зимною 22		Баргузинъ.	

Баргузинъ,—окружный городъ Забайкальской области, на берегу р. Баргузина (въ 40 вер. отъ впаденія ея въ Байкаль); лежитъ подъ 53°27' с. ш. и 127°27' в д. Основанъ въ качествѣ острога въ 1648 г.; въ 1783 г. сдѣланъ уѣздн. Иркутской губ.; въ 1822 г. упраздненъ; въ 1851 г. причисленъ къ Забайк. обл. и черезъ 5 лѣтъ обращенъ въ окружный. Жителей по переписи 1897 г. 1525 (797 м. п. и 728 ж. п.); по полицейскимъ свѣдѣніямъ къ 1 января 1900 года 2281 (1178 м. п. и 1103 ж. п.). 1 православная церковь, 2 училища—городское 2-хъклассное и женское одноклассное. Камера мирового судьи 19 участка Читинскаго окруж. суда. Въ Баргузинѣ есть магазины. Городскихъ доходовъ въ 1900 году 5313 руб. 95 коп., расходовъ 7333 руб. 50 коп.

Въ *Баргузинскомъ* округѣ жителей (24314 14737 муж. пола и 11577 жен. пола).

Трактъ № 33-й.

Хабаровскъ—Софійскъ—Николаевскъ.

По 3 коп. за вер. и лошадь.

Хабаровскъ	19 ^{1/2}	Челцы	21
Ворожежское	20	Хунгари	19 ^{1/2}
Зимовье Синдаки	18	с. Орловское, здѣсь телеграфъ	21
с. Петропавловское	18	Хумми	22
с. Вятское (Колбо)	22	с. Пермское (Малки)	17
Сарапульскъ. Здѣсь телеграфъ	16	Бѣльго	14 ^{1/2}
Зимовье Синда	12 ^{1/2}	с. Верхне-Тамбовское (Горинъ)	
„ Актаръ	22 ^{1/2}	Здѣсь телеграфъ	23
„ Курунъ	22	Кайланъ	13
„ Саянъ	16	Средне-Тамбовское	15
с. Троицкое. Здѣсь телеграфъ	17 ^{1/2}	Гячи	13
Станка (Гюнь)	15	Нижне-Тамбовское.	21
Хуйдуръ	12 ^{3/4}	Шелиховская.	16
Иннокентіевскъ	25	Литвинцовское	20 ^{1/2}
с. Малмыжское (Мая). Здѣсь телеграфъ	14	Жеребцовское	23
Сама Хаты	16	с. Зеленый Боръ	13
Няга	14	Богородское	19 ^{1/2}
Пульцы	15	Гери	18 ^{1/2}
Больба	14	Михайловское. Здѣсь телеграфъ	12 ^{1/2}
Када	17	Ново-Михайловское	19 ^{1/2}
Софійскъ	15	Воскресенское (Челянокъ)	21
Половинная	17	Боровицкая	21
Маринскъ. Здѣсь телеграфъ	25	Денисовка	14
Пульса	15 ^{1/2}	Кавинская (Сабахъ)	20
Булава	19 ^{1/2}	Николаевскъ	
Иркутское	23 ^{1/2}	Отъ Хабаровска до Николаевска 911 ^{1/4}	
Койма	18 ^{1/2}	ведеть	
		Отъ Софійска до Николаевска 279 в.	

Софійскъ, черезъ который проходитъ трактъ № 29, окр. городъ Приморской области, на правомъ берегу р. Амура, у подошвы высокой горы Джай, которая по своей формѣ считалась вулканомъ. Отъ Софійска проходитъ телеграфъ въ заливъ де-Кастри. Основаніе Софійска относится къ 1858 г. Жителей въ немъ около 400. Въ 1896 г. въ немъ было городскихъ доходовъ 440 руб., а расходовъ—630 руб.

Въ Софійскѣ одно приходское училище, а въ округѣ его—10, изъ которыхъ 6 сельскихъ школъ грамотности и 4 миссіонерскихъ. Изъ Софійска идетъ также телеграфъ въ **Маринскъ**, на правой сторонѣ Амура, при протокѣ, соединяющемъ Амуръ съ озеромъ Кизи. Нынѣ это село Приморской обл., а до 1861 года



Г. Николаевскъ на Амурѣ.—Пароходная пристань.
(Nicolaevsk.—Stations des bateaux à vapeur sur la rivière Amour).

Маринскъ былъ городомъ Жителей здѣсь не болѣе 300 душъ об. п. Отсюда до залива де-Кастри 67 в. земскимъ трактомъ.

Николаевскъ,—конечный пунктъ тракта,—городъ той же обл., на лѣвомъ берегу р. Амура, подъ 53°8' с. ш. и 158°28' в. д. Основанъ въ 1851 г., какъ торговая станція русско-американской компаніи *) и съ 1856 г. по 1880 годъ былъ областнымъ и портовымъ городомъ—до переселенія центра областного управления во Владивостокъ. Построенъ весьма безпорядочно—на плоской возвышенности, круто спускающейся къ Амuru. Значеніе Николаевска пало послѣ перенесенія во Владивостокъ порта; но въ послѣднее время городъ сталъ снова расти. Жителей

*) Николаевскъ основанъ собственно адмираломъ Василіемъ Степановичемъ Завойко († 15 февр. 1898 г.), героемъ обороны камчатскихъ береговъ отъ нападенія англичанъ въ 1854 г.

болѣе 4800 (женщинъ значительно менѣе). Доходы городскіе превышаютъ 35 т. р., расходы—нѣсколько менѣе. Торговля города до сихъ поръ значительна. Такъ, въ 1896 г., она достигала 2 слишкомъ мил. руб. Здѣсь до 330 частныхъ и 40 казенныхъ домовъ. 2 церкви, гостинный дворъ, общественное собраніе, 3-хъ классное городское училище, церковно-приходская школа, учебная бондарная мастерская. Въ числѣ жителей болѣе 1500 военного сословія. Здѣсь почта и телеграфъ, пристань, 2 батареи, 1 фортъ съ маякомъ. Климатъ неудовлетворительный: лѣтомъ туманы и мелкіе дожди, зимой—снѣжныя вьюги. Лѣтомъ сообщеніе между Хабаровскомъ и Николаевскомъ на пароходахъ по Амуру. Въ Николаевскѣ также таможня. Дѣятельность ея за 1902 г. выразилась въ привозѣ товаровъ большаго каботажа (изъ Одессы) на 2.267,920 р (309,440 пуд.); малаго каботажа (изъ Владивостока и Сахалина) на 898,400 р. (225,629 п.); вывоза въ Японію—рыбы соленой и икры кэтовой на 460,498 р. (522,445 п.); въ русскіе порты (Владивостокъ) разнаго товара на 279,500 р. (126,909 пуд.). Количество иностранныхъ товаровъ, за которые въ 1901 г. была уплачена пошлина, 1.678,242 п. 27 ф.

Въ навигацію 1895 года Николаевскъ посѣтило 53 судна (изъ нихъ русскихъ 14) и привезено грузовъ на 1.638 997 пуд. Кроме того, было 59 рѣчныхъ пароходовъ съ грузомъ 84,541 п.

Трактъ № 34-й.

Охотскъ—Петропавловскъ.

По 3 коп. за вер. и лошадь. Сообщеніе этимъ трактomъ только зимою.

Охотскъ, — описанъ выше	100	Аманинское	40
Иинское	400	Тагильская	150
Тауйская	75	Сѣдякинво	40
Арманская	150	Еловская	57
Ольская	200	Харчинская	25
Яинское	300	Ключевская	
Туманское	300	Отъ Ключевской до Н.-Камчатка	
Товатомское	150	95 в., сообщеніе на собакахъ.	30
Наяханская	100	Крестовское	39
Гижигинскъ	100	Ушковское	51
Корякское (Пармское)	200	Козыревское	52
Камешная	200	Толбачинское	38
Поднагврская	250	Щапанское	51
Лѣсновская	60	Машурское	38
Кинкильское	50	Кирганское	14
Паланское	41	Милковское	12
Кахтанинское	60	Верхне-Камчатскъ	34
Военпольское	90	Шеромское	32
Пушинское	55	Карякинское	45
Ганальское	41	Авачинская	12
Малкинское	40	Петропавловскъ.	
Начкинское	41		

При городскомъ училищѣ въ Петр. открыто съ 1 іюля 1897 г. ремесленное отдѣленіе.

По этому тракту путь—только зимою. Конечный пунктъ тракта, какъ и начальный, описаны выше. Упомянемъ ядѣсь только о **Верхне-Камчатскѣ**, — заштатный городъ Приморской обл. внутри полуострова Камчатки. Основанъ въ 1703 г. Атласовымъ въ качествѣ острога. Жителей до 150. Здѣсь климатъ благоприятствуетъ разведенію овощей и жители занимаются огородничествомъ. Отъ ст. Ключевской лѣжитъ путь на собакахъ въ **Нижне-Камчатскъ**. Въ 1783 г. это былъ уфадный городъ Охотской обл., а теперь селеніе при р. Камчаткѣ. Жителей съ небольшимъ 100. Охотско-Камчат. край заключаетъ въ себѣ значительныя естественныя богатства. Золото, каменный уголь, прекрасный строевой лѣсъ, пушнина и особенно рыбныя богатства, даютъ твердое основаніе надѣяться на оживленіе края и улучшеніе благосостоянія населенія. Главнымъ препятствіемъ служитъ недостатокъ сообщеній; сухопутныя сообщенія на оленяхъ и собакахъ по своей крайней трудности, медлен-



Троицкосавскъ Забайкальской области.
(Vue de la ville de Troitskosavsk).

ности и дороговизнѣ не могутъ имѣть серьезнаго значенія; срочный пароходъ Добровольнаго флота посѣщаетъ Охотскій портъ одинъ разъ въ годъ. Недостатокъ сообщеній, при отсутствіи телеграфа, представляетъ существенныя неудобства въ административномъ отношеніи. Въ виду этого мѣстной администраціей поднятъ вопросъ объ увеличеніи въ 1898 году числа сѣверныхъ рейсовъ парохода Добровольнаго флота съ двухъ до четырехъ, съ посѣщеніемъ Охотскаго моря два раза въ теченіе навигаціи. Со временемъ предполагается ходатайство о заведеніи Добровольнымъ флотомъ для плаванія въ сѣверныхъ водахъ второго парохода, что дастъ возможность Добровольному флоту еще болѣе развить свои рейсы въ Охотскомъ и Беринговомъ моряхъ и вмѣстѣ съ тѣмъ, исполнять собственными пароходами перевозку грузовъ между Владивостокомъ и Николаевскомъ, для которыхъ нынѣ приходится фраговать иностранныя суда. Охотско-Камчатская горная экспедиція министерства земледѣлія и государственныхъ имуществъ, командированная для изслѣдованія золотоносности береговъ Охотскаго моря, открыла 12 новыхъ золотоносныхъ площадей, съ болѣе или менѣе обильными признаками золота, по теченію рѣкъ Артыха, Немуя, Лантара и нѣкоторыхъ другихъ. Въ 1898 году передовой отрядъ экспедиціи, подвигаясь по берегу Охотскаго моря на сѣверъ, дошелъ до г. Охотска и, затѣмъ, приступилъ къ изслѣдованію западнаго побережья Камчатки.

Трактъ № 35-й.

Иркутскъ—Троицкосавскъ—Кяхта.

Прогонь по 3 к. за в. и лошаль.

Путь до станціи Половинной описанъ выше въ Большомъ Сибирскомъ трактѣ. Эта станція послѣдняя передъ Верхнеудинскомъ.

Половинная. 29; *Мухинское*—село; 19; *Ключевское*, 27; *Нижнеубукунская*, 27; *Арбузовская*, 30^{1/2}; **Селенгинскъ**,—18^{3/4}—окружный г. Забайкальской обл. на правомъ берегу рѣки Селенги. Заложенъ въ качествѣ острога въ 1666 г. Въ 1685 г. въ этомъ острогѣ выстроенъ рубленый городъ, сдѣланный уѣзднымъ. 1873 г. упраздненный. Селенгинскъ съ его окрестностями заселенъ, преимущественно, послѣ заключенія Нерчинскаго договора съ Китаемъ. Буряты, осаждавшіе Селенгинскъ въ 1688 г., были разбиты отрядомъ, сопровождавшимъ посла Головина. Послѣ этого они уже не рѣшались противиться загосветелямъ, и большая часть стрѣльцовъ, сопровождавшихъ Головина, водворилась по Селенгѣ и ея притокамъ.

Селенгинскъ построенъ узкой полосою вдоль берега р. Селенги, на протяженіи 2 верстѣ. Прежде Селенгинскъ былъ торговымъ городомъ, но теперь его благостояніе упадаетъ съ каждымъ годомъ. Въ немъ теперь до 1161 жителей (539 м. п. и 622 ж. п.), отличающихся лѣнностью и безпечностью, 1 мужское 2-хъ классное и 1 женское приходское училища, 2 каменныхъ и 1 деревянная церковь; домовъ 192. Есть магазины. Въ *Селенгинскомъ* округѣ жителей 114,481 (57,967 м. п. и 56,514 ж. п.) **Поворотная** 1-я 23^{1/2}; *Калино-Переваловская*, 25^{1/2}; *Усть-Кяхта* 23^{1/2}—село.

Троицкосавскъ—Кяхта Собственно Троицкосавскъ—городъ Забайк. обл., лежитъ въ 4 в. отъ границы Китайской имперіи, подъ 50°21' с. ш. и 124°24' в. д. (отъ 1-го меридіада). Въ 3^{1/2} верстахъ отъ него, рядомъ съ китайскимъ селеніемъ (пограничнымъ—Маймачинъ), находится и сама слобода *Кяхта*, играющая значительную роль въ торговомъ отношеніи, ибо черезъ нее производится главная торговля Китая съ Россіей Троицкосавскъ основанъ въ 1727 г. иллирійскихъ графомъ Саввою Владиславовичемъ, который занимался съ китайскими властями провелепіемъ границъ отъ Саянскихъ горъ до Амура. Основанная имъ здѣсь крѣпость нынѣ не существуетъ, ея валы и рвы изгладились совершенно. Кяхта основана около того же времени.

Городъ выстроенъ довольно правильно и красиво. На отлогомъ берегу р. Кяхты построены большія каменные зданія таможни и пакгаузы. Главная улица проходитъ весь городъ; дома

хорошо отстроены. Торгъ производится въ большомъ гостинномъ дворѣ. Троицкосавскъ до 1861 г. былъ мѣстомъ обширнаго торговаго съ Китаемъ, но въ этомъ году томожня была переведена въ слободу Кяхту, соединенную съ городомъ шоссе и, вообще, составляющую какъ бы предметъ его. Въ Троицкосавскѣ, считая со слободой Кяхтой, по переписи 1897 года 8703 (3941 м. п. и 4762 ж. п.) жителей, не считая временно прѣзжающихъ; по полиц. свѣдѣн. къ 1 января 1900 г. было 9144 (4310 м. п. и 4834 ж. п.); 8 училищъ, въ томъ числѣ Алексѣевское реальное, женская гимназія графа Муравьева-Амурскаго, ремесленная школа, городское 4-хъ классное училище и приходскія; церквей православныхъ 4 (въ томъ числѣ—1 въ слободѣ), Никольскій дѣтскій пріютъ и Троицкосавско-Кяхтинское подѣлѣніе Приамурскаго отдѣла Императорскаго русскаго географическаго



Жилище монголовъ.
(Une habitation de mongoles)

общества. Болѣе 70 купеческихъ фирмъ; до 29 заводовъ и фабрикъ съ производствомъ до 54 тыс. руб. Въ Кяхтѣ общественное собраніе, агентъ страхов общества „Россія“. Городскіе доходы въ 1900 г. 76148 р. 55 к., расходы тѣ-же.

Черезъ Кяхту, какъ и было уже говорено выше, производится издавна обширная торговля съ Китаемъ и Монголіей. О размахѣ ея можно судить потому уже, что еще въ началѣ настоящаго столѣтія, въ 1808 - 1813, было вывѣнено товаровъ китайскихъ и промѣнно товаровъ русскихъ и иностранныхъ на 27,995,167 рублей. Возьмемъ болѣе ближайшее къ намъ время. Такъ, въ Кяхтѣ въ 1854 году, было 58 купеческихъ домовъ, изъ которыхъ 37 принадлежали къ сибирскимъ городамъ и 21—россійскимъ; ежегодно оборотъ первыхъ простирался до 5,796,912 руб. сер., а послѣднихъ—4440573 руб. сер. Но съ 1870-хъ годовъ обороты торговые Кяхты стали замѣтно уменьшаться, главнымъ образомъ, вслѣдствіе отнятія покровитель-

ственной системы, заключающейся въ исключительномъ правѣ на продажу въ Россіи чая, привозимаго черезъ Кяхту, съ запрещеніемъ привоза его моремъ. За трехлѣтіе же, съ 1892—1894 г. г. привозъ выразился въ среднемъ суммою 4951455 руб., а вывозъ товаровъ ограничился только 2647826 руб., но вывозъ этотъ надо считать еще менѣе, такъ какъ въ общей суммѣ отпуска были показаны и кредитные билеты (на 196752 руб.) и серебро (на 1215751 руб.), да еще и товары китайскаго происхожденія (на сумму до 160 т. р.). Въ 1895 г. отпущено въ Китай и Монголію черезъ Кяхту товаровъ на 2136481 руб., вывезено: китайскихъ и монгольскихъ товаровъ на 15727802 руб.*); а въ 1899 г. вывезено на 1564474 р. 8 к., ввезено черезъ Кяхту на 21747955 р. 13 к.

Другой путь отъ Иркутска до Троицкосавска-Кяхты лежитъ черезъ станц. Мысовскую. Этотъ путь—спеціально коммерческій. Прогонны на немъ взимаются, не смотря на разстояніе, по 1 руб. 50 коп. на лошадь за станцію, кромѣ ст. Уляты, на которой берутъ по 2 руб. за станцію на лошадь. Путь до ст. Мысовской описанъ въ тр. № 1: Далѣе—*Мысовская*. Здѣсь пароходная пристань 22 в., *Уляты*, 19 в., *Хударка*. 18 в., *Удуга*, 21 в., *Темникъ*, 28 в., *Ново-Ворсгойская (Шебартуй)*, 28 вер., *Джидинская*, 32 в., здѣсь переправа черезъ р. Джиду—по мосту, черезъ рѣку Селенгу—на паромѣ. *Усть-Кяхта*, 23¹/₂ в. и *Троицкосавскъ-Кяхта*—всего отъ ст. Мысовской 191¹/₂ в.

Трактъ № 36-й.

Верхнеудинскъ-Селенгинскъ.

(Зимній путь).

Прогонны 3 коп. за версту и лошадь.

Верхнеудинскъ	24 ³ / ₄	Арсеньевская	29 ¹ / ₄
Колобовская	21	Селенгинскъ. Описанъ выше.	
Ганзуринская	37 ³ / ₄		

Трактъ № 37-й.

Станція ж. д. Никольская—урочище Анучино.

Прогонны 3 коп. за версту и лошадь.

Никольская	15 ¹ / ₂	Ивановка	18 ¹ / ₂
Дубинская	19	Орлова	30
Осиновка	20 ¹ / ₂	Урочище Анучино .	

Трактъ № 38-й.

Отъ той же станціи до *Полтавки*.

Никольская	1	Чумакова заимка	24 ¹ / ₂
Никольская почт. станція	20 ¹ / ₂	Синеловка	21 ¹ / ₂
		Полтавка .	

*) Отъ Кяхты по хорошему тракту на С. Урлукъ, верстахъ въ 90, въ высокихъ хребтахъ, находится мужской *Чикойскій Иоанно-Предтеченскій* монастырь. Основанъ въ 1840 г. Здѣсь 3 церкви; монашествующихъ, послушниковъ и рабочихъ до 30 человекъ. Училище и страннопріемный домъ. 24 іюня ежегодно въ обитель собирается множество паломниковъ изъ православныхъ, старообрядцевъ и сектантовъ

Трактъ № 39-й.

Николаевскъ—Александровскъ.

450 вер. зимой и 354 лѣтомъ. Лѣтомъ сообщеніе на пароходахъ; зимой—на собакахъ—за цѣну, обусловленную ежегоднымъ контрактомъ.

Александровскъ—русское селеніе и фортъ въ Приморской области, при впаденіи рѣки Нерли въ заливъ де-Кастри, противъ острова Сахалина. Здѣсь хорошая гавань, госпиталь, продовольственные магазины. Торговля съ Сѣверной Америкой.

Трактъ № 40-й.

Якутскъ—Вилюйскъ—Якутскъ—Верхоянскъ—Колымскъ.

№ по порядку.	СТАНЦІИ.	Число верстъ.	№ по порядку.	СТАНЦІИ.	Число верстъ.
	<i>Отъ Якутска до Вилюйска.</i>				
			7	Хатыгнаская	25
			8	Тандивская	35
			9	Берде-Кельская	135
			10	Кевъ Юрахская	90
				Граница Верхоянскаго округа 400 вер.	
1	Хатырганнахскря	30	11	Сурухтатская	85
2	Чупульская	40	12	Сиремская	115
3	Багалаская	40	13	Сисыбаская	150
4	Тыуцяхская	40	14	Верхоянская (городъ)	150
5	Бадаранаская	50			
6	Бырылахская	50			
7	Тогюняхская	50			
8	Боруннюлахская	40			
9	Баланахская	40			
10	Ильбичинская	50			
	Граница—30 вер.				
11	Батагайская	50			
12	Бюгюяхская	50			
13	Хапчагайская	40	1	Адычинская	150
14	Булгуняхтатская	50	5	Тастатская	115
15	Чигичанская	50	3	Кириюльская	270
15	Вилюйская (городъ)	40	4	Эбелякская	150
				Колымская гран. 685.	
	Итого	710	5	Кель-Кельская	150
			6	Берестяхская	190
			7	Маловская	90
			8	Средне-Колымская	150
	<i>Отъ Якутска до Верхоянска.</i>				
1	Турусларская	20			
2	Мияриинская	30			
3	Хомустатская	20			
4	Елегяхская	20			
5	Харагердинская	20			
6	Торагайская	20			
				Итого отъ Верхоян. до Ср.-Колымска	1265
				Всего отъ Якутска до С.-Колымска	2195

Здѣсь описаны тракты наиболѣе отдаленныхъ мѣстностей. Эти тракты не почтовые. **Виллюйскъ**, окружный городъ Якутской области, лежитъ подъ $63^{\circ}45'$ с. ш. къ З.-С.-З отъ Якутска, на правомъ возвышенномъ берегу р. Виллюя; основанъ въ началѣ XVII столѣтія. Съ 1822 г.—городъ. Жителей къ 1 января 1900 г. 655 (332 м и 323 ж.), построекъ до 50 (съ юртами); двѣ улицы, площадь, на которой стоитъ деревянная церковь—Никольскій соборъ; есть начальное (казачье) училище*) и церковно-при-



Соборъ въ слободѣ Кяхтѣ
(Cathédrale à la bourgade de Kiachta).

ходская школа, лечебница, тюрьма, пороховой и хлѣбный магазинъ, нѣсколько лавокъ. Резиденція мирового судьи Виллюйской округи. Путь во время навигаціи — на пароходахъ. Имѣется отдѣленіе ссудной кассы для якутовъ. **Виллюйскій округъ** занимаетъ пространство въ

*) Обѣ одноклассныя. Первая не пользуется авторитетомъ среди мѣстнаго населенія уже по одному тому, что учителя мѣняются чуть ли не каждый годъ и не могутъ оказати въ коротенькій срокъ плодотворнаго вліянія на дѣтей; что большинство учителей въ эту школу идутъ только ради куска хлѣба, а не по призванію, что не было, наконецъ, ни одного учителя со специальнымъ образовательнымъ цензомъ или, по крайней мѣрѣ, съ правами окончанія полнаго курса средняго учебнаго заведенія.

Виллюйскъ считается глушью, такъ что молодежь, окончившая учительскія семинарія, сюда боятся забираться, предпочитая оставаться гдѣ либо поближе къ центрамъ.

До какой степени легко здѣсь, при отсутствіи дѣльныхъ людей, получить мѣсто учителя церковно-прих. школы покажетъ слѣдующій фактъ: одинъ молодой человѣкъ, не имѣвшій даже свидѣтельства на званіе учителя, пожелалъ получить мѣсто... и получилъ мѣсто учителя. Вторая школа казачья—бѣдна своей обстановкой, тѣсна и не можетъ вмѣстить большого числа учащихся.

883 402 кв. в., на которомъ всего до 71 тысячи жителей: по переписи 1897 г.—33457 м. п. и 33961 ж. п. **Верхоянскъ**, окружный городъ Якутской области, подъ 63°34' с.ш., при верховьяхъ р. Яны, имѣющей начало въ Верхоянскихъ горахъ и текущей на протяженіи 2000 в; основанъ въ 1638 году на р. Дулгалахъ, въ качествѣ острога, въ 100 вер. отъ нынѣшняго города, и былъ перенесенъ сюда позднѣе. Въ 1822 году наименованъ окружнымъ городомъ Якутской обл. Жителей въ немъ, къ 1 января 1900 г. 367 (186 м. п. и 181 ж. пола), 1 деревянная церковь, лечебница на 7 кроватей, начальное училище, приходская школа. Округъ занимаетъ пространство въ 947085 кв. в. съ населеніемъ въ 12235 (6146 м и 6089 ж.), по переписи



Кяхта (на Монгольско-Китайской границѣ).
(Vue de la bourgade de Kiachta).

1897 г. 6058 м. п. и 6124 ж. п. Въ округъ много минеральныхъ богатствъ—серебряныя руды, графитъ, желѣзо, каменный уголь, признаки присутствія золота; цѣлыя горы—слюды и хрустала. **Средне-Колымскъ**, путь на который идетъ отъ Верхоянска, окружный городъ Якутской обл. Жителей по переписи 1897 г. 538 (256 м. п. и 282 ж. п.), 1 церковь, 1 училище, постройки всѣ деревянныя. Основанъ въ 1648 г. въ качествѣ острога подъ названіемъ *Собачій*. Имѣется отдѣленіе ссудной кассы для якутовъ. Округъ занимаетъ 604756 кв. вер. съ населеніемъ до 6682 душъ об. пола (м. 3250 и ж. 3432), состоящихъ изъ русскихъ, якутовъ, юкагирь, тунгусовъ и чукчей, кочующихъ въ тундрахъ; по переписи 1897 г. жителей было еще менѣе 2125 муж. п. и

2189 ж. п. Въ округѣ 2 училища и бываетъ ярмарка въ апрѣлѣ мѣсяцѣ (Чукотская) — въ Анюйской крѣпости, путь куда ведетъ черезъ Нижне-Колымскъ, а до него — отъ селенія Булуны, черезъ Усть-Янскъ (всего отъ Нижне-Колымска до Анюйской 260 в.). Въ 1899 г. на ярмаркѣ было 132 русскихъ, 1 якутъ, 71 ламутъ, 440 чукчей и 5 чувашцевъ. Продано товаровъ на 11854 р.; пушсины и мамонтовой кости вывезено на 17154 р 65 к. Въ округѣ находится селеніе **Верхне-Колымскъ**, при р. Ясачной, въ 250 в. къ югу отъ Средне-Колымска. Здѣсь до 50 жителей церковь, училище; рыбный магазинъ. **Нижне-Колымскъ**, нынѣ тоже селеніе. прежде острогъ, лежитъ подѣ 68°32' с. ш. и 178°15' в. д. на большомъ островѣ р. Коломы, впадающей въ Сѣверный Ледовитый океанъ; основанъ въ первой половинѣ XVII ст. Жителей до 160. Занятіе — рыболовство и охота. Есть церковь, училище. Вилюйскій, Верхоянскій и Колымскій окр. мѣсто ссылки. Въ Вилюйскомъ окр. колонія прокаженныхъ.

Переѣзды по Якутской области, вообще очень затруднительны лѣтомъ — по обилію горныхъ рѣчекъ, которыя, разливаясь, затопляютъ даже высокіе берега, и быстрота ихъ теченія и глубина лишаютъ возможности переправляться черезъ нихъ въ бродъ: затѣмъ, по пути очень часты топи и болота. При путешествіи необходимо запастись провизіей на нѣсколько мѣсяцевъ; такъ и дѣлаютъ — берутъ съ собой запасъ чая, сухарей и растопленного масла (въ боченкахъ). Когда же этотъ запасъ истощится — приходится для своего пропитанія заняться ловлей рыбы или охотой на дичь. Переваль черезъ цѣпь Верхоянскихъ горъ затруднителенъ и длится цѣлый мѣсяцъ. *Пути въ Средне-Колымскъ* слѣдующіе: 1) Отъ урочища Ай-Мекель до Верхне Колымска и оттуда водой по р. Колымѣ до Средне-Колымска, — это кратчайшій путь, но по сушѣ — почти исключительно верховой и населеніе здѣсь столь рѣдкое, что на протяженіи 500—600 вер. часто не встрѣтишь жилья; этимъ путемъ ѣздятъ только подрядчики — поставщики муки, соли, пороха и свинца д. я Средне-Колымска. Выѣжая въ ноябрѣ—декабрѣ изъ Якутска, они дѣлаютъ въ день по 15—20 в. Достигнувъ Верхне-Колымска, они строятъ для себя плоскостовныя лодки или заказываютъ ихъ инородцамъ и на нихъ сплавляютъ грузъ въ Средне-Колымскъ. Этимъ путемъ проѣхалъ въ Средне-Колымскъ въ 1893 г. покойный членъ Имп. Геогр. Общ. И. Д. Черскій съ своей женой и съ сыномъ. 2) Трактъ, такъ называемый *Старо-купеческій* — черезъ *Булуны, Усть-Яку* *) и *Русское устье* Изъ Якутска на лодкахъ по Ленѣ до Булуны; отсюда на оленяхъ до Русскаго устья; отъ него до Ср. Кол. 700 в. и на протяженіи всего пути ни одного жилья. Путь продолжается 5—6 мѣсяцевъ. 3) Описанный выше — казенный трактъ черезъ Верхоянскъ. Отъ Якутска до него идутъ двѣ пустыни *Тукуланъ* съ очень быстрой рѣчкой, — затѣмъ, трактъ черезъ цѣпь Верхоянскихъ горъ. Мѣстность эта необитаема и усѣяна гольцами (иные бываютъ до 1,000 п.) и скалами. Ёзда здѣсь своего рода пытка. Хребтъ Верхоянскихъ горъ постоянно въ туманѣ. Помимо всего, дующіе здѣсь сильныя проливательныя вѣтры довершаютъ прелести пути. Снѣга почти нѣтъ и сани (нарты) скользятъ по голымъ камнямъ. Путь до Верхоянска лучше. Въ концѣ онъ идетъ — по озерамъ, полямъ, рѣкамъ и мѣстности здѣсь живописныя.

*) Въ с. Устьянскѣ живетъ нѣсколько купеческихъ семей. Начиная съ ноября, всѣ зимніе мѣсяцы, торговцы проводятъ въ разѣздахъ за пушшиной. Товары сначала свозятся въ Устьянскъ, сортируются и по послѣднему пути на оленяхъ подвозятся въ урочище Киссюръ на р. Лену, гдѣ ихъ забираетъ пароходъ и увозитъ въ Якутскъ.

Киссюръ состоитъ главной резиденціей купцовъ и складомъ товаровъ, предназначенныхъ для крайняго сѣвера

Въ виду отдаленности Якут. обл. даемъ свѣдѣнія и объ обывательскихъ трактахъ ея и дополненія къ почтовымъ.

НАЗВАНІЕ СТАНЦІЙ.	Расстояние между станціями.	Число паръ лошадей.	НАЗВАНІЕ СТАНЦІЙ.	Расстояние между станціями.	Число паръ лошадей.
1) Трактъ Амгинскій.			4) Трактъ Верхоянско-Колымскій.		
<i>Станціи:</i>			<i>Станціи:</i>		
Борь-Ыларская	9	1	Аллахюнская	150	1
Бегюрская	31	1	Юдомокрестовская	190	1
Ергалахская	30	1	Кырынпастатская *)	65	1
Женкеринская	31	1	Аллахюнская	64	1
Хонкуюкинская	27	1	Нерода-Анча	55	1
Крестовская	25	1	Хаенженская	70	1
Амгинская	25	1	Юдомская	85	1
			Кетавдинская	70	1
			Агаткавская	65	1
2) Трактъ Усть-Майскій (отъ с. Амгинскаго).					
<i>Станціи:</i>					
Ноторская	26	1	Туруслахская	20	2
Учугей Муранская	28	2	Мякяринская	30	2
Магалахская	28	1	Хамустатская	20	2
Хатыгнахская	31	1	Олегняхская	25	2
Мокуйская	18	1	Харагатердинская	20	2
Отъ Мокуйской до Усть-Майскаго селенія	31	1	Торайская	47	2
			Хатыгнахская	31	2
			Тавдинская	35	3
			Бете-кельская	130	3
			Кень-Юряхская	90	3
3) Трактъ Охотекій.			(Эта станція въ Верхоянскомъ округѣ, до границы же Якутскаго окр. на хребтѣ отъ Бете-кельской станціи считается 65 вер).		
<i>Станціи:</i>			Обывательскій трактъ отъ г. Вилюйска до границы Якутскаго округа.		
Ярмовская	7	1	Отъ г. Вилюйска до Чимчанской станціи	40	2
Тылыбяхтахская	28	1	Чимчанской до Булгуняхтахской	50	2
Зимую отъ города Якутска до Тылыбяхтахской станціи	28	1	Булгуняхтахской до Ханчагайской	40	2
Тюгюлинская	15	1	Ханчатайской до Бюгюяхской	50	2
Чачикійская	32	1			
Поротовская	34	1			
Чурапчинская	32	1			
Арлахская	32	1			
Лебегинская	30	1			
Менжечейская	27	1			
Амгинская	27	1			
Нохинская	47	1			
Алдайская	30	1			
Чернолѣсская	90	1			

*) Зимую отъ Чернолѣсскаго станціи до границы Приморской области путь идетъ до Кырынпаст. черезъ слѣдующія 6 станціи.

НАЗВАНИЕ СТАНЦІЙ.	Расстояние между станціями	Число паръ лошадей.	НАЗВАНИЕ СТАНЦІЙ	Расстояние между станціями.	Число паръ лошадей.
Бюгюяхской до Баннагайской	50	2	Отъ Чимиягинской до Люксюгинской	57	—
Баннагайской до Ильягинской	50	2	Отъ Люксюгинской до Негожахской станціи	60	—
Ильягинской до Балаганнахой	50	2	Отъ Негожанской до Кобайской церкви	70	—
Итого	330	—	Кобайской церкви до мѣста „Таланты“ Якутскаго округа	90	—
Между городомъ Вилюйскомъ и Средне-Вилюйской Инородной Управой.			По тракту къ Якутску.		
Отъ г. Вилюйска до Экюндинской станціи	40	—	Отъ Верхоянской — городской до Сысыбасской	150	—
Отъ Экюндинск. до Управы	40	—	Сысыбасской до Сиресиской	115	—
Проселочныя дороги.			Сиресиской до Суруктахской	85	—
Отъ г. Вилюйска до Бяриндинской станціи	60	—	Суруктахской до Кень-Юрахской	130	—
Отъ Бяриндинской до Мастахской покровской станціи	60	—	Итого	480	—
Отъ Мастахской до Багаживинской церкви	60	—	По тракту къ Колымску.		
Богожинской церкви до Угудятской церкви	70	—	Отъ Верхоянской — городской до Адычинской	150	—
Мастахской церкви до Атамайской станціи	30	—	Адычинской до Постахской	115	—
Отъ Атамайской станціи до Елясь Келоской ставп.	40	—	Постахской до Кюреляхской	270	—
Отъ Елясь Колоской до Средне-Вилюйской инородной управы	70	—	Кюреляхской до Эбеляхской	150	—
Отъ Средне-Вилюйской Инородной Управы до Орготской станціи	20	—	Эбеляхской до Кень-Кельской	150	—
Орготской до Жемковской станціи	40	—	Кень-Кельской до Хатыгнахой	90	—
Жемковской до Халчагайской станціи	20	—	Итого	924	—
Средне-Вилюйской инородной управы до Люксюгинской станціи	50	—	По трактамъ на Булунъ и Устьянскъ.		
Люксюгинской до Кетехъ-Бяринской	40	—	Отъ Верхоянской — городской до Кулгагасохской	220	—
Отъ Кетехъ-Бяринской до Чимиягинской	40	—	Кулгагасохской до Джоэлахской	300	—
			Джоэлахской до селенія Булуна (гдѣ Жиганская инородная управа)	420	—
			До селенія „Казачье“ (гдѣ Устьянская инор. упр.)	380	—

НАЗВАНІЕ СТАНЦІЙ.	Расстояние между станціями	Число паръ лошадей.	НАЗВАНІЕ СТАНЦІЙ.	Расстояние между станціями.	Число паръ лошадей.
Обывательскіе тракты Олекминскаго окр.			Точильной до Нохтуйской станціи	30	—
Отъ г. Олекминска до Амгинской деревни.	8	—	Нохтуйской до Жедайской станціи	30	—
Отъ Амгинской до Олекминской деревни	4	—	Жедайской до Каменской. Каменской до Тинной (граница Иркутской губ.)	23	—
Олекминской до Дурдусовской станціи.	6	—	Отъ Тинной до Жербинской (Иркутск. губ.)	21	—
Дурдусовской до Берденской станціи	20	—	Чекурская волость.	17 ³ / ₄	—
Берденской до Бирюжской станціи	20	—	Отъ Олекм до Солянкой .	26	—
Бирюжской до Черендейской станціи	22 ¹ / ₂	—	Отъ Солянкой до Хорьялахской	22 ¹ / ₄	—
Черендейской до Дабанской станціи	17 ¹ / ₂	—	Отъ Хорьялахской до Наманинской .	24	—
Дабанской до Нелевской станціи	15	—	Отъ Наманинской до Русской .	28	—
Нелевской до Кочегарской станціи	21	—	Отъ Руской до Чекурской	31 ¹ / ₂	—
Кочегарск. до Дельгейской Дельгейской до Инняхской станціи	20	—	Отъ Чекурской до Бѣлой. Бѣлой до Хатынь-Тумульской .	17	—
Инняхской до Березовской	22	—	Хатынь-Тумульской до Мархинской .	17	—
Березовской до Илюнскаго скопческаго селенія	17 ¹ / ₂	—	Отъ Мархинской до Мархачанской .	22 ¹ / ₂	—
Отъ Илюнскаго селенія до Точильной станціи.	11	—	Отъ Мархачанской до Саныхтахской .	22 ¹ / ₂	—
	11	—		25 ¹ / ₂	—

Въ „Восточномъ Обзорѣніи“ находимъ свѣдѣнія о томъ, что въ 1903 году предстоить изысканіе пути отъ Якутска на портъ Охотскаго моря Аянъ (описанъ выше—въ отдѣлѣ „Водян. сообщ.“). По этому поводу въ „Сиб. Ж.“ г. Соколовъ пишетъ, что

Аянскій торговый трактъ, являясь единственнымъ возможнымъ выходомъ изъ Якутской области къ морю, въ теченіе 60-ти лѣтъ привлекаетъ къ себѣ напряженное вниманіе, интересующихся судьбой обездоленнаго Якутскаго края. Создалась цѣлая литература по вопросу объ Аянскомъ трактѣ; нѣсколько экспедицій работало надъ выясненіемъ всѣхъ сторонъ этого вопроса; въ 1894—95 годахъ техникомъ П. А. Сикорскимъ, командированнымъ въ Якутскъ генераль-губернаторомъ Горемыкинымъ, была составлена детальная смѣта для „устройства грунтовой колесной дороги“ отъ урочища Нелькана до порта Аянъ, причемъ г. Сикорскій опредѣлялъ, что устройство этой „колесной грунтовой дороги обойдется въ 400.407 р. 13 к.

И, вотъ, только теперь, можно надѣяться на то, что вопросъ этотъ вступилъ въ фазисъ окончательнаго исполненія. Изысканія инженера Попова должны будутъ окончательно выяснитъ наиболее выгодное и удобное направленіе тракта и выработать окончательную исполнительную смѣту. Давно пора!

Не обидно-ли, въ самомъ дѣлѣ, для Якутскаго края, обладающаго неистощимыми природными богатствами (ясло, серебро, свинецъ, мѣль, платина, красная и бурая желѣзная руда, сѣра, соль, киноварь, нефть, малахитъ, горный хрусталь, аметистъ, каменный уголь, непрсходимые лѣса, обиліе рыбы, лучшая пушнина, мамонтова кость и пр.),—и остающагося въ сторонѣ отъ усовершенствованныхъ путей сообщенія, удешевляющихъ доставку именно всего того, въ чемъ нуждается населеніе этого огромнаго бѣднаго края. Всѣ привозные товагы страшно дороги,—а всѣ мѣстные богатства край обезцѣниваются дороговизной перевозки. Весь край поголовно состоитъ въ кабалѣ торгующаго класса. Сейчасъ, напр., въ Якутскѣ нѣтъ ни фунта керосина, и фунтъ стеариновыхъ свѣчей продается „изъ одолженія“ по 50 к.

А между тѣмъ, по проведеніи Аянскаго торговаго тракта, весь бассейнъ р. Лены будетъ соединенъ съ портомъ Аянъ, отстоящимъ отъ Нелькана, куда^{гдѣ} ходятъ свободно весною даже большіе пароходы, всего лишь на 200 верстѣ.



Аянка съ ребенкомъ.

(Indigènes de Yakoutsck,—Femme aines avec un enfant).

200 верстѣ Аянскаго тракта,—и весь обширнѣйшій въ мѣрѣ бассейнъ р. Лены будетъ соединенъ съ моремъ, провозъ товаровъ по которому сбодится значительно дешевле, чѣмъ по желѣзной дорогѣ! До сихъ поръ непроходимый Джучджурскій горный хребетъ отдѣлялъ Нельканъ отъ Аяна. Съ проведеніемъ Аянскаго тракта препятствіе это будетъ устранено, и Якутскій край будетъ обезпеченъ дешевыми товарами.

Необходимость скорѣйшаго устройства Аянскаго тракта вызывается еще и тѣмъ соображеніемъ, что, по В ѣ с ѣ ч а й ш е утвержденію министра отъ 25-го января 1902 года, со всѣхъ товаровъ, ввозимыхъ въ порты Охотскаго моря, слагается и возвращается акцизъ и, кромѣ того, выдаются за русскіе товары премія на тѣхъ-же основаніяхъ, какъ и за товары, вывозимые за границу.

Чѣмъ скорѣе будетъ устроенъ Аянскій трактъ, тѣмъ большіе выгоды извлечетъ этотъ край изъ предоставленной ему новой льготы, пока населеніе его еще не

окончательно разорено дороговизной необходимыхъ ему привозныхъ товаровъ, доставляемыхъ теперь въ Якутскъ все еще черезъ посредство иркутскихъ купцовъ и, по старому, еще скупаемыхъ на Ирбитской и Нижегородской ярмаркахъ.

Существуетъ еще въ Якутской области гор. Жиганскъ. Считается онъ заштатнымъ и входитъ въ чорту Верхоянскаго округа. Отъ Якутска отстоитъ къ ССЗ въ 1071 в., на лѣвомъ берегу Лены при впаденіи въ нее р. Стрѣкаловки. Основанъ онъ въ XVIII стол. и считался прежде уѣзднымъ городомъ, но съ 1805 г., послѣ разграбленія его бѣжавшей изъ Охотска партией каторжниковъ, онъ сдѣлался заштатнымъ. Теперь это пародія на



Видъ г. Жиганска Якутской области.

(Vue de la ville polaire de Gigansk du côté de la riviere Giganka, à l'endroit ou elle se jette dans la Lena).

городъ. Въ немъ церковь, священникъ съ псаломщикомъ и до 5—6 семей жителей. Иногда сюда наѣзжаютъ окрестные якуты и тунгусы. По свѣдѣн. за 1902 г. въ Верхоянскомъ округѣ было инородцевъ: якутовъ 5147 м. п., 4022 ж. п., ламутовъ 605 м. п., 582 ж. п., юкагирь—256 м. п. 228 ж. п. и тунгусовъ—191 м. п. и 177 ж. п. Одинъ изъ улусовъ, состоящій изъ 8 наслеговъ, носитъ названіе Жиганскаго. Почта ходитъ на оленяхъ въ неопредѣленные сроки. Лѣтомъ, случается, заходятъ въ Жиганскъ суда. Даемъ видъ г. Жиганска.



ТОВАРИЩЕСТВО

Брокаръ и К^о

ВЪ МОСКВѢ.

СПЕЦИАЛЬНОСТИ:

ЦВѢТОЧНЫЙ О-ДЕ-КОЛОНЪ.

ГЛИЦЕРИНОВОЕ МЫЛО.

ГЛИЦЕРИНОВАЯ ПУДРА.

Духи „ПЕРСИДСКАЯ СИРЕНЬ“.

!!НОВОСТИ!!

„САЛОЛЪ“ зубной элексиръ. | „МИНДАЛЬНЫЙ КРЕМЪ“

75 коп. флаконъ.

для лица и рукъ.

ДУХИ: «МИМОЗА», «ШИПРЪ», «РОКОКО»,
ВЕР. ЭСС. ВЮЛЕТЪ и т. д.

МЫЛА: «РОКОКО», «МИНЬОНЪ», «ЛЮБИ
МЕНЯ», «ПЕРВЫЙ ПОЦѢЛУЙ».

«ПЕТРОЛЬ». Средство для укрѣпленія волосъ
и уничтоженія перхоти.

ГЛАВНЫЙ МАГАЗИНЪ и ПРАВЛЕНІЕ:

Москва, Никольская, д. гр. Шереметева.

ОТДѢЛЕНІЯ: С.-Петербургъ, Нижегородская и Ирбитская ярмарки.

ОТДѢЛЪ ШЕСТОЙ.

СРЕДНЕ-АЗІАТСКІЯ ВЛАДѢНІЯ РОССІИ.

Пути сообщенія и описаніе мѣстностей.

Трактъ Вѣрный—Чимкентъ—Ташкентъ.

Прогоны по 3 к. за вер. и лошадь. Трактъ открытъ въ 1865 г.

<p>Вѣрный (описанъ выше) 28^{1/2}</p> <p>Любовная 27^{1/2}</p> <p>Казанско-Богородская 23</p> <p>Самъ-Су 19</p> <p>Таргавъ 30</p> <p>Отаръ. Почта—телеграфъ 32^{1/2}</p> <p>Кудай 30</p> <p>Сюгажинская 24^{1/2}</p> <p>Константиновская 17^{1/2}</p> <p>Пишпекъ, городъ 23</p> <p>Суку-Лукъ 16^{3/4}</p> <p>Бѣловодская 19</p> <p>Кара-Балты 30^{1/2}</p> <p>Чалдаваръ 26</p> <p>Мерке, почта-телеграфъ, укр. 17^{1/2}</p> <p>Муньке 18</p>	<p>Луговое 23^{1/2}</p> <p>Подгорное 17</p> <p>Малдыбай 14</p> <p>Акыръ-Тюбе 16^{1/2}</p> <p>Акъ-Чулакъ 17</p> <p>Учъ-Булакъ 24</p> <p>Ауліэ-ата, городъ 18^{1/2}</p> <p>Головачевская 16^{3/4}</p> <p>Куюкъ 18^{1/2}</p> <p>Бурное 24^{1/2}</p> <p>Высокое 17^{1/2}</p> <p>Лисицино 13^{1/2}</p> <p>Корниловка 19^{1/2}</p> <p>Автоновка 15^{1/2}</p> <p>Бѣлая вода 20</p> <p>Чимкентъ 15^{1/2}</p>
--	--

Любовная, — собственно *Любовный* выселокъ или *Кискеванъ* (послѣднее названіе отъ рѣчки, протекающей чрезъ селеніе)—первая станція почтоваго тракта отъ Вѣрнаго. Здѣсь казацкая станица. Около нея ломка особаго камня „колопашъ“, представляющаго чистѣйшій каолинъ. Камень этотъ по виду очень красивъ и въ обработкѣ имѣетъ сходство съ яшмой. Жители занимаются приготовленіемъ изъ него печатей, чернильныхъ приборовъ, ваазъ и пр. Въ отдѣлкѣ камень удобенъ по мягкости. Предметъ вывоза овъ, пока, не составляетъ и вещи изъ него продаются только на мѣстѣ.

Пишпекъ, уѣздный городъ Семирѣченск. области, бывшая Кокандская крѣпость, ваятая генер. Колпаковскимъ 4 сентября 1860 г. Взятіемъ его было закончено умиротвореніе жителей долины р. Чу и присоединенія ея къ Россіи. Стоитъ на несудоходныхъ р.р. Алмедины и Алазорга, въ 17 в. отъ р. Чу. Нынѣ служитъ торговымъ пунктомъ киргизской степи и въ немъ бывають недѣльные ярмарки. Жителей по переписи 1897 г. 6622 д. об. пола (3821 м. п. и 2801 ж. п.). Домовъ 743 каменныхъ и 18 деревянныхъ, 1 церковь, 1 городское 2-хъ классное училище,

1 приходское женское и сельско-хозяйственная школа. Въ уездѣ жит. (вмѣстѣ съ городомъ) 176,178 (95,210 м. п. и 80,968 ж. п.). Училищъ въ уездѣ 3. Доходовъ городскихъ въ 1899 г. 18,653 р. 82 к., расходовъ 18,124 р. 11 л.

Есть заводы: пивоваренный, маслосбойный, кожевенные, мельницы, хлѣбная плантація. Всѣхъ заводовъ, по свѣдѣн. за 1899 г., 19, съ провазд. на 8750 руб. Завяіе населенія—хлѣбопашество, огородничество, садоводство, обработка рисовыхъ полей. Въ П. нѣсколько магазиновъ—*Дзулбаева*, мануф., бакал. и кожев.; *Степанова*, чаемъ, сахаромъ и виноторговля; *Лосанова* галантер., бакал. и др.

Мерке, селеніе у подножія Александровскаго хребта, крайній населенный пунктъ Сыръ-Дарьинской обл. За станц. *Чалдоварь*, предшествующей Мерке, и начинается въѣздъ въ предѣлы Туркестанскаго края. Въ Мерке живетъ участковый приставъ. Селеніе мало населено. Нѣкогда здѣсь была сильная Кокандская крѣпость, которая была взята у кокандцевъ штурмомъ 17 апрѣля 1862 г. генераломъ Колпаковскимъ. Здѣсь телеграфъ. Горсть русскаго населенія состоитъ изъ переселенцевъ занимающихся хлѣбопашествомъ.

Аулія-ата, уѣздный г. и крѣпость Сыръ-Дарьинской обл., расположенъ на лѣвомъ берегу р. Талась, въ томъ мѣстѣ, гдѣ она раздѣляется на множество рукавовъ. Мѣстность здѣсь холмистая. Здѣсь была кокандская крѣпость, взятая генер. Черняевымъ 5 іюня 1864 г. Городъ носитъ тоже названіе, которымъ пользовался въ народѣ мусульманскій святой Гуръ-Ханъ, такъ какъ буквальный переводъ *Аулія-ата* означаетъ „святой отецъ“. Гробница Гур-Хана находится здѣсь и считается святыней у мусульманъ. Жителей по переписи 12,006 (7186 м. п. и 4820 ж. п.). Домовъ 1941. Есть церковь (во имя св. Николая) и 3 училища. Въ настоящее время Аулія-ата имѣетъ нѣкоторое значеніе въ торговомъ отношеніи. Съ 1 мая по 1 іюня здѣсь бываетъ ярмарка, обороты которой все болѣе развиваются. Главные предметы торговли на ярмаркѣ: киргизскій скотъ, шерсть, козій пухъ, мерлушка и сало. За послѣдніе годы на ярмаркѣ—сбыта болѣе 200,000 головъ скота, около 1½ мил. овечьей шерсти и до 60 тыс. пуд. верблюжьей. Пространство округа 67,800 кв. в., жителей болѣе 35 тыс. об. пола. Доходы городского 24,401 руб., расходъ 9872 руб. Есть заводы: конскій (Иванова, создавшій типъ лошади отъ скрещиванія киргизскихъ съ сибирскими и русскими; лошадь эта отличается выносливостью), винокуренный и пивоваренный.

Сыръ-Дарьинская обл. раздѣлена на 5 уѣздовъ: Аулія-Атинскій (67,800 кв. в.), Перовскій (105,725 кв. в.), Казалинскій (59,550 кв. в.), Чимкентскій (91,025 кв. в.) и Ташкентскій (32,100 кв. в.). Кроме того, входящій въ составъ ея **Аму-Дарьинскій** отдѣлъ—имѣетъ 2 участка: Шуруханскій (50,500 кв. в.) и Чимбайскій (32,800 кв. в.). Жителей въ области болѣе 1 мил. 200 тысячъ—изъ нихъ мужчанъ свыше 630,053, жен. 580,987. Главныя занятія жителей скотоводство, садоводство и земледѣліе а также хлопководство, шелководство и отчасти—пчеловодство. Добывается соль Солиныя мѣстороженія во всѣхъ уѣздахъ. Обіе обороты торговли доходятъ до 70 милл. руб. Фабрикъ, заводовъ и др. промышлен. заведеній въ обл. насчитывается до 30 съ суммой проваздства болѣе 1,911 т. р. Въ области 39 врачебныхъ пунктовъ, училищъ до 2100, изъ которыхъ болѣе 2400 инородческихъ, въ томъ числѣ мектебе для обоого пола 2360 (съ числомъ учащихся м. 23029, д. 5125), медресе для муж. п. 34, 2 дунганскія школы для об. п., 3 магометанскія училища и 4 еврейскія.

Чимкентъ,—расположенъ на р. Бадамъ, притокъ р. Арысь, уѣздный городъ Сыръ-Дарьинской области. Взятъ 22 сентября 1864 г. ген. Черняевымъ. Былъ кокандской крѣпостью и оставался русской крѣпостью до 1871 года. Жителей по переписи 1897 г. 10,756 (5932 м. п. и 4824 ж. п.). Нынѣ болѣе 12500 д. об. пола. Домовъ 108 въ русской части города и около 1900— въ туземной. Славился нѣкогда торговлей лошадьми Лучшихъ коней приводили изъ ближайшаго селенія Сайрамъ, но съ восьмидесятыхъ годовъ эта торговля начала падать и теперь совсѣмъ прекратилась. Торговое значеніе Чимкента, впрочемъ, сохрани-



Ташкентская аллея.
(Allée à la ville de Taschkend).

лось и до сего времени, чему способствуетъ его расположеніе на перекресткѣ нѣсколькихъ трактовъ и караванныхъ путей (*Оренбургъ, Троицкъ, Вѣрный, Ташкентъ*).

Въ теченіе послѣднихъ 5—6 лѣтъ Чимкентъ сдѣлался для жителей Ташкента лѣтнимъ лѣчебнымъ курортомъ. Годъ отъ году увеличивается число пріѣзжихъ сюда и доходитъ до 600—700 человекъ. Ѣздятъ сюда и на кумысъ, и для того, чтобы пользоваться хорошимъ воздухомъ и водой изъ ключей, находящихся въ Черняевской рощѣ.

Въ окрестностяхъ города развито огородничество и садоводство. На рѣкѣ Бадамъ выстроенъ салотопенный заводъ купца Савинкова; это единственный въ Россіи заводъ, очень хорошо устроенный для переработки цитварнаго сѣмени для лѣкарства отъ глистовъ. Въ настоящее время строится тутъ же сахарный

заводъ, который разчитываетъ на сырье для своей работы—свеклу, изъ посѣвовъ русскихъ селеній уѣзда. Въ Ч. двѣ церкви; 34 мечети; 2 клас. городское мужское училище съ интернатомъ, женское и русско-туземная школа, Лазаретъ. Общественное собраніе. Городская библіотека. Доходовъ городскихъ 11,800 руб. Торговые обороты уѣзда доходятъ до 5 мил. руб.

Аманъ-Ташъ 13	Черяевка 18 ¹ / ₂
Бекляръ Бекъ 22	Ташкентъ.
Шарапханъ 12	Отъ Вѣрнаго*) до Ташкента
Джери 16 ¹ / ₂	775 ¹ / ₂ вер, отъ Томска--
Константиновская 15	2622 ³ / ₄ вер.

Ташкентъ—главный городъ Туркестанскаго генераль-губернаторства**) и областной Сыръ-Дарьинской области, и мѣсто-пробываніе главнаго начальника края и командующаго войсками Туркестанскаго военнаго округа. Такимъ образомъ, Ташкентъ является административнымъ центромъ русскихъ средне-азиатскихъ владѣній. Въмѣстѣ съ тѣмъ онъ служитъ и умственнымъ центромъ,—въ немъ бьется пульсъ всей торгово-промышленной жизни края.

Ташкентъ лежитъ подъ 41°19' сѣв. шир. и 69°16' в. д. въ долинѣ р. Чирчикъ на арыкахъ: Саллидъ, Чаули, Боссу, Дарханъ, Гандраганъ и Акъ-Курганъ. Системой же второстепенныхъ арыковъ городъ орошается весьма обильно и весь утопаетъ въ зелени садовъ. Ташкентъ состоитъ собственно изъ двухъ городовъ: азиатской части, или стараго города и русской, или новаго города. Каждая часть имѣетъ особое полицейское управленіе и полиціймейстера. Городское самоуправленіе здѣсь введено въ 1877 году. Дума состоитъ изъ ²/₃ гласныхъ христіанъ и ¹/₃ нехристіанъ. Ташкентъ занимаетъ площадь болѣе 20 кв. верстъ и въ немъ по переписи жителей 156297 (88314 м. п. и 67983 ж. п.); изъ нихъ 25% русскихъ, а остальные туземцы. Теперь жителей насчитывается свыше 163 тысячъ.

Время основанія Ташкента неизвѣстно; но основанъ онъ очень давно и о существованіи его было извѣстно еще въ XI вѣкѣ (по Р. X). Преданіе говоритъ, что прежде Ташкентъ былъ не здѣсь, гдѣ стоитъ теперь, а по дорогѣ въ Чиназъ, въ 40 вер-

*) При выѣздѣ изъ г. Вѣрнаго путешественнику совѣтуемъ запастись чаемъ, сахаромъ, виномъ, закусками. На почтовыхъ же ставціяхъ можно получать самоваръ и горячую пищу по воли воиновъ. Закуски можно возобновлять въ Ауліата и Чимкентѣ.

**) Къ составу Туркестанскаго генераль-губернаторства нынѣ присоединены Семирѣченская и Закаспійская области. Такимъ образомъ, Туркестанъ собственно включаетъ эти двѣ области и области Самаркандскую, Ферганскую съ Памиромъ и Сыръ-Дарьинскую—всего 1530444 кв. в.; также вассальныя государства Хивинское и Бухарское,—298674 кв. в.

стахъ—тамъ, гдѣ находится нынѣ кишлакъ „Иски-Ташкентъ“. Подмытіе береговъ Чирчика, на которомъ онъ стоялъ, побудило жителей мѣсто это оставить и перебраться на настоящее, т. е. туда, гдѣ нашли этотъ городъ русскія войска въ 1860 годахъ. Ташкентъ входилъ въ составъ Кокандскаго ханства (нынѣ тоже не существующаго), но въ 1865 г. (въ ночь съ 14 на 15 іюля) былъ взятъ штурмомъ нашими войсками подъ предводительствомъ извѣстнаго генерала М. Г. Черняева, нынѣ покойнаго.

Русская часть города (съ населеніемъ болѣе 33 тысячъ) правильно, прекрасно распланирована и имѣетъ прямыя шоссированныя улицы, вдоль которыхъ тянутся ряды опрятныхъ и въ большинствѣ — хорошенъкихъ домовъ. Передъ домами тротуары и ряды древесныхъ насажденій, преимущественно — стройныхъ и высокихъ тополей. Общее впечатлѣніе городъ производитъ очень выгодное. Наблюдая же быстроту, съ которой городъ растетъ и развивается, можно съ увѣренностью сказать, что онъ очень скоро въ ряду русскихъ городовъ займетъ выгодное мѣсто. Ташкентъ въ данное время переоголялъ нѣкоторыя губернскіе города, не смотря на свою юность. Центромъ русскаго города считается Константиновская площадь, гдѣ раскинутъ скверъ. Въ скверѣ этомъ оградой обозначено мѣсто, гдѣ былъ похороненъ, умершій 4-го мая 1882 года, первый Туркестанскій генералъ-губернаторъ К. П. фонъ-Кауфманъ. Въ русскомъ городѣ двѣ полицейскія части—1 и 2. 1-я, начавшая свой ростъ и развитіе съ момента занятія города, отъ слободки, построенной нижними чинами на крѣпостной эспланадѣ, состоитъ, преимущественно, изъ мелкихъ кварталовъ и населена очень густо. На идущей вдоль всей этой части города улицъ Романовской расположены нѣкоторыя присутственныя мѣста, гостинный дворъ, Воскресенскій базаръ, большинство магазиновъ, ремесленныя и торговыя заведенія. 2-я часть города начала образовываться въ значительно позднѣйшее время. Здѣсь населеніе болѣе раскинуто, дома окутаны въ густыя сады, улицы шире и чище. Эта часть болѣе комфортабельна и представляла бы изъ себя вполне парадную часть города, если бы въ одномъ изъ угловъ ея, въ сторонѣ отъ Московской улицы, на выѣздѣ изъ города къ Чимкенту, не было бы слободки, заселенной мусульманскими женщинами, бросившими гаремъ и обратившимися къ проституціи. Въ 1-й же части большая, красивая и оживленная улица — соборная. На ней расположены лучшіе магазины и потому тутъ съ утра до поздняго вечера происходитъ движеніе пѣшеходовъ и экипажей. Она же служитъ и мѣстомъ прогулокъ зимой и весной (до разѣзда публики по дачамъ).

Городъ достаточно хорошо освѣщенъ. Въ разныхъ мѣстахъ стоятъ извозничьи биржи. Извозчики, вообще, довольно порядочные; есть много нязшихъ колясокъ. Лошади у извозчиковъ хорошия. Плата за ѣзду по таксу. Климатъ города доста-

точно здоровый и никаких специальных эпидемий, порождаемых местными условиями, не наблюдалось никогда. Холера посетила городъ въ 1867, 1872 и 1892 гг., т. е. только тогда, когда она посѣщала весь европейскій материкъ. Проявляющіяся временами дѣтскія эпидемическія болѣзни дифтеритъ, скарлатина, коклюшь и т. п. большихъ размѣровъ не принимаютъ. Наиболее обыкновенная болѣзанъ лихорадка, принимаетъ иногда острый видъ и на нѣкоторыхъ субъектахъ отзывается тяжело. Но въ общемъ, все таки, слѣдуетъ сказать, что городъ расположенъ на здоровой мѣстности. Нѣсколько приподнятый въ послѣднее время $\frac{1}{4}$ смертности даютъ туземное населеніе и нижніе чины гарнизона, страдающіе желудочными болѣзнями. Сифилисъ развить сравнительно слабо, что надо приписать тщательному санитарно-полицейскому надзору. Крупнымъ недостаткомъ города и большимъ мѣстомъ общественнаго управленія является отсутствіе водопровода для снабженія населенія хорошей и здоровой водой и недостатокъ лечебныхъ заведеній. Въ русской части города слѣдующія православныя церкви: военный Спасо-Преображенскій соборъ; величественная архитектура собора дѣлаетъ его украшеніемъ города. Въ соборѣ иконостасъ работы извѣстнаго художника Микѣшина, его же кисти и запрестольные образа. Противъ праваго прилѣва устроена гробница К. П. фонъ-Кауфмана, перваго генераль-губернатора и строителя Туркестанскаго края. Между прочимъ, слѣдуетъ обратить вниманіе на колокола; весь звонъ мѣстнаго литья, не исключая и главнаго колокола вѣсомъ около 600 пудовъ. Приходская Іосифо-Георгіевская церковь прежде была военной. Обращена въ приходскую въ 1892 г. и госпитальная церковь. Затѣмъ еще 1 приходская и церковь при учительской семинаріи, три домовыя церкви — въ тюрьмѣ, женской гимназіи и мужской, а также церковь Туркест. стр. бригады (походная). Есть лютеранская кирка и постоянный пасторъ. Въ 5 верстахъ отъ города по тракту на Ходжевтъ, устроена женская обитель и при ней перковь. Въ обители живутъ небольшое число дѣвушекъ и нѣсколько дѣтей сиротъ. Открыта въ 1893 г. Богослуженіе для римско-католиковъ, которыхъ болѣе 900, отправляется въ частномъ домѣ и притомъ временами, когда прѣзжаетъ ксендзь. Въ русской части также имѣются два молитвенныхъ дома у бухарскихъ евреевъ: молельня въ видѣ синагоги русскихъ евреевъ и 17 мечетей для мусульманъ суннитовъ. Еврейская синагога довольно красивое зданіе.

Здѣсь также мужская и женская гимназіи (обѣ существуютъ съ 1876 года) съ числомъ учащихся до 500 человекъ; при каждой изъ гимназій есть пансіонъ для дѣтей сиротъ и такихъ, родители которыхъ по роду службы живутъ внѣ Ташкента. Реальное училище—открыто въ 1895 г., 6 классовое, Ташкентская учительская семинарія (съ 1879 г.). При семинаріи имѣются ремесленные классы по мастерствамъ: столярному, токарному, рѣзанному, малярному, сапожному, портняжному и переплетному дѣлу. Затѣмъ, 4 городскихъ приходскихъ училища— по два для мальчиковъ и дѣвочекъ, 1 церковно-приходская школа, 1 одноклассное училище; воскресные классы, ремесленное училище съ низшимъ сельско-хозяйственнымъ курсомъ. Въ городскихъ училищахъ преподается рукодѣліе для дѣвочекъ и ремесло для мальчиковъ и одно мужское училище имѣетъ большія мастерскія, въ которыхъ исполняютъ заказы. Въ 1902 г. открыта также низшая сельско-хозяйственная гидротехническая школа. Есть еще частная прогимназія и 2 частныхъ школы. Оба заведенія готовятъ дѣтей къ опредѣленію въ гимназію, а также институтъ и корпуса.

Почти въ чертѣ города имѣется обсерваторія, очень богато обставленная. При военномъ госпиталѣ устроена химическая лабораторія, гдѣ производятся казенные

и частные анализы. Имѣющееся въ городѣ книгохранилище замѣчательно по богатству собраннаго въ немъ матеріала, составляющаго литературу о Средней Азійи. Книгохранилище (учреждено въ 1870 г.) владѣеть очень цѣнными экземплярами на русскомъ, европейскаихъ и восточныхъ языкахъ. Богатая коллекція астамповъ, гравюръ и фотографій дополняютъ роскошь книгохранилища, которымъ Ташкентъ по справедливости можетъ гордиться. При книгохранилищѣ бібліотека, откуда жители пользуются за плату (60 коп. въ мѣсяцъ одинъ абонементъ) книгами для чтенія, и при ней также открытъ читальный залъ, гдѣ бесплатно съ 10 ч. утра до 10 ч. вечера ежедневно можно пользоваться чтеніемъ періодическихъ изданій и книгъ. Въ одномъ аданіи съ книгохранилищемъ помѣщается и *музей*, вѣчно запертый и недоступный для публики. Музей открытъ 27 декабря 1883 года. Въ прежнее время



Общій видъ Старога Ташкента со стороны медресе Коколь-Дашъ.
(Vue de vieux Taschkend).

онъ былъ поставленъ довольно хорошо и охотно посѣщался, особенно учащейся молодежью. Въ настоящее время коллекція его разорвана, много вещей попорчено и утрачено, а вновь поступающія складываются безъ всякой системы. Въ Ташкентѣ также существуетъ отдѣлъ географическаго общества и московскаго общества любителей естествознанія. Военно-экономическое общество и общество взаимопомощи частныхъ служащихъ.

Недавно утверждёнъ уставъ туркестанскаго педагогическаго кружка, главная цѣль котораго сближеніе семьи и школы съ одной стороны и распространеніе просвѣщенія, путемъ устройства различныхъ курсовъ, лекцій, экскурсій, школъ—съ другой. Членами кружка, кромѣ присяжныхъ педагоговъ, могутъ быть всѣ сочувствующіе идеѣ воспитанія и образованія подросткающаго поколѣнія.

Казенная опытная плантація, преобразованная изъ бывшей казенной шелковой плантаціи и шелкомотальни, расположена на 5 десятинахъ земли. При ней имѣ-

ютя небольшая: сельско-хозяйственная библиотека, музей продуктовъ сельскаго хозяйства и гренажный кабинетъ. *Туркест. сельско-хозяйственное общество*—основано 1-го октября 1895 г. Членскій взносъ при вступленіи 10 р. и годовою 5 руб. Общество имѣетъ библиотеку, содержитъ питомникъ плодовыхъ деревьевъ и устроиваетъ гренажный кабинетъ. *Туркест. отд. Императорскаго Рус. Тех. общ.*, открыто въ 1887 г. Дѣйствительными членами могутъ быть лица, занимающіеся какой либо отраслью техники. Годовою членскій взносъ 6 р. *Археологическій кружокъ*—открылъ свои дѣйствія только въ 1896 г. и состоитъ изъ ограниченного числа членовъ любителей археологій. Предсѣдательствуетъ начальникъ края. *2 частныя съ библиотеки*; 4 кн. магазина; 5 типографій, 4 фотографіи. Плата въ мѣсяць 30 коп., 50 к и 1 р. по разрядамъ. Въ Ташкентѣ издавался ежемѣсячный журналъ „*Средне-Азіатскій Вѣстникъ*“, ред.-издатель Е. Т. Смирновъ, но съ начала 1897 г. изданіе его приостановлено. Теперь издаются: „*Туркестанскія Вѣдомости*“ выходятъ 2 раза въ недѣлю—воскресенье и четвергъ. Цѣна 7 р. въ годъ, „*Туркестан. Туземная Газета*“—въ недѣлю разъ. Подписная ц. 3 р.; выход. на сартовск. нарѣчій съ русск. перев. и частная газета „*Русскій Туркестанъ*“. Ежедн. Ц. 7 руб. Кроме того, издаются выпусками „Извѣстія Туркест. отд. Императорскаго русскаго географ. об-ства“ и „Сборникъ матеріаловъ для статистики Сыръ Дарьинской области“, издаваемый неопредѣленно Сыръ Дарьинск. област. статистическимъ комитетомъ.

Первое, основанное въ 1870 году лѣчебное заведеніе, это военный госпиталь, въ которомъ открытъ пріемъ и частныхъ лицъ. Городской больницы не было, но теперь начата постройка ея.

Населеніе города, вообще, пользуется врачебной помощью у практикующихъ въ городѣ военныхъ врачей и есть четыре женщины-врача и нѣсколько акушерокъ. Кроме того, недавно открыта амбулаторная лѣчебница (ул. Ромачовская д. Позднякова), гдѣ городской врачъ бесплатно принимаетъ больныхъ ежедневно съ 10 до 11 ч. утра и открыла 1-го июня 1896 г. дѣйствія амбулаторная же лѣчебница при общинѣ сестеръ милосердія. Пріемъ отъ 11 до 1 ч. плата 20 коп. Для пользованія больныхъ, страдающихъ *глазными* болѣзнями, имѣется бесплатная лѣчебница; 2 аптекарскихъ магазина — Краузе и Бобровскаго.

Здѣсь также Туркестанское благотворительное общество (съ 1893 г.), отдѣлъ Общества Краснаго Креста (съ 1878 г.), отдѣленіе Георгіевской общины сестеръ милосердія и при ней амбулаторія. На счетъ благотворительности содержатся два дѣтскихъ пріюта и родильный покой, при которомъ 12 кроватей для пріема роженицъ и амбулаторный пріемъ больныхъ (бесплатно) 3 раза въ недѣлю. Городское общественное управленіе на благотворительность расходуетъ до 10000 р. въ годъ. Также есть общества: вспомошествованія учащимся, земледѣльческихъ колоній и ремесленныхъ пріютовъ для несовершеннолѣтнихъ преступниковъ, медицинское, военно-экономическое, скаковое. отдѣлъ об-ва покровительства животнымъ, потребителей, велосипедистовъ и друг.

Ташкентъ центральный пунктъ, гдѣ сосредоточиваются всѣ товары, потребные для населенія области. Ввозъ товаровъ простирается на сумму до 24,430,500 руб., вывозъ—7 784,600 р.

Примѣчательныхъ историческихъ памятниковъ и особенно памятниковъ древности въ русскомъ городѣ нѣтъ.

У крѣпости съ восточной стороны на эспланадѣ стоитъ маленькій, обнесенный желѣзною оградой и прикрытый густой листвою домикъ, въ которомъ жилъ недавно умершій Михаилъ Григорьевичъ Черняевъ, русскій герой, пскоритель средне-азиатскихъ дикихъ ордъ и первый губернаторъ и командующій войсками передовой линіи в Туркестантской области. Въ этомъ домѣ онъ поселился тотчасъ же по взятіи гор. Ташкента. Это первый домъ русской части Ташкента и первый дворецъ перваго начальника русскихъ войскъ въ Туркестанѣ.

Въ городѣ два собранія—военное и общественное. Первое помѣщается въ казенномъ домѣ, роскошно обставлено и имѣетъ обширный залъ, въ которомъ даются концерты; оно вмѣщаетъ до 1000 чел. Общественное собраніе открыто только въ 1894 г., очень еще не богато, помѣщается зимой въ частномъ домѣ, а лѣтомъ—въ городскомъ саду. Въ немъ еженедѣльно устраиваются семейные вечера. Въ зимнее время спектакли даются въ особомъ зданіи, приспособленномъ для театра изъ биржеваго дома. Кромѣ партера, въ немъ 12 ложъ и сталь на 200 чел. Мѣста очень дороги. Лѣтнее помѣщеніе для театра въ городскомъ саду. Постоянная автреприза въ Ташкентѣ, къ слову сказать, не особенно удачная, образовалась недавно (съ 1895 г.). До этого времени были заѣзжія труппы. Между прочимъ, слѣдуетъ замѣтить, что Ташкентъ артистами посѣщается охотно, такъ какъ здѣшняя публика падка до артелищъ и увеселеній. Въ теченіе года нѣсколько разъ ставятъ свои спектакли любители и исключительно съ благотворительной цѣлью; кружокъ любителей составляется исключительно изъ интеллигенціи. Въ числѣ любителей имѣются и имѣлись довольно серьезныя силы. *Музыкальное общество* существуетъ здѣсь около двадцати лѣтъ. Возникло и долго поддерживалось въ блестящемъ состояніи по инициативѣ и подъ руководствомъ г. Андреева (нынѣ умершаго). Общество даетъ 3—4 концерта въ годъ. Къ болѣе простымъ и повседневымъ развлечениямъ относятся свѣры и сады, куда публика ходитъ гулять, когда нѣтъ нигдѣ увеселеній. Болѣе всего посѣщается городской садъ, гдѣ кромѣ музыки, играющей 1—2 раза въ недѣлю, публика пользуется артелищемъ на трекѣ велосипедистовъ. Кружокъ послѣднихъ насчитываетъ уже около 70 человекъ членовъ, въ томъ числѣ 10—12 ж. Также есть Ташкентское скаковое общество. Было еще шахматное общество, но прекратило уже свое существованіе. Болѣе распространена въ Ташкентѣ карточная игра. Въ вѣтъ играютъ всюду, всѣ и всегда.

Въ Ташкентѣ нѣсколько гостинницъ. Номера при гостинницахъ довольно сносны и если дороговаты посуточно, то помѣсячно сдаются значительно дешевле. Но столъ при нихъ очень незавидный. Кромѣ того, для проѣзжающихъ имѣются еще мебелиров. комнаты. Столъ приходится брать тамъ же или же изъ собраній. Обѣдъ изъ трехъ блюдъ обходится по 50 к. Въ Ташкентѣ много магазиновъ. Отдѣленія Государств. банка, Русско-Китайскаго, Нижегородско-Самарскаго земельнаго, Волжска Каспскаго банка; Средне-азиатскій комерческій банкъ съ основн. капитал. въ 500 т. руб. Транспортныя конторы *Россійскаго общества*, „Надежда“, „Кавказъ“ и „Меркурій“, *Восточное общество*, а также агенты страховыхъ обществъ „Россія“ и др. Есть извозчики (20 к. конецъ). Трамвай.

Туземная часть или Старый Ташкентъ съ трехъ сторонъ окруженъ садами, а съ четвертой—прилегаеть къ русскому городу. Старый Ташкентъ дѣлится на четыре части: *Кукчинскую, Сибзорскую, Шайхантаурскую и Бишъ-Алачскую*. Затѣмъ, каждая часть дѣлится на махали (кварталы); всего ихъ 206. Населеніе этой части города—около 100,000 душъ обоего пола состоитъ, главнымъ образомъ, изъ сартовъ: кромѣ сартовъ, эту часть города населяютъ татары, бухарцы, бухарскіе евреи, индусы, цыгане, киргизы, кашгарцы и небольшая часть русскихъ. Происхожденіе сартовъ, какъ народности, въ сущности не установлено и подъ этимъ названіемъ слѣдуетъ разумѣть, вообще, народность, составляющую коренное осѣдлое населеніе городовъ и мѣстечекъ русскихъ средне-азиатскихъ владѣній. Говорятъ сарты на тюркскомъ языкѣ съ примѣсью персидскихъ и арабскихъ словъ. Интересъ къ Старому Ташкенту во всякомъ вновь пріѣзжемъ или проѣзжающемъ Ташкентѣ понятенъ и хотя по наружному своему виду онъ почти не отличается отъ всѣхъ, вообще, горо-

довъ Средней Азіи, тѣмъ не менѣе—оживленное движеніе на улицахъ показываетъ путнику, что онъ не въ Ходжентѣ или Пекентѣ, а въ большомъ торговомъ и промышленномъ азіатскомъ городѣ. Проѣзжая по Старому Ташкенту, встрѣчаемъ тѣ же тѣсныя, кривыя, немошённыя улицы, что и въ другихъ азіатскихъ городахъ, также тянутся по обѣимъ сторонамъ глиняныя стѣны домовъ и заборовъ съ лазейками въ послѣднихъ, служащими входами въ дверь жилищъ обывателей. Душно и пыльно въ этихъ переулкахъ и улицахъ, а послѣ поливки стоитъ въ воздухѣ какой-то удушливый и крайне непріятный запахъ. Это общее свойство и качество улицъ Старога Ташкента, безспорно, должно на свѣжаго человѣка производить невыгодное впечатлѣніе; но оно искупается тѣмъ интересомъ, съ какимъ путникъ стремится въ этотъ древній городъ, предвкушая удовольствіе увидѣть памятники глубокой старины

Здѣсь нѣтъ мало-мальски порядочной улицы, въ которой не было-бы одного, двухъ и болѣе моельныхъ домовъ, мечетей, медресе, минаретовъ и т. д. Мѣстами, и очень часто, обращаютъ на себя вниманіе торчащія длинныя жерди съ подвѣшенными на шесть флагами и пучками волосъ.—это могилы мусульманскихъ „святыхъ“, или *батырей*. Отдѣльныя могилы простыхъ смертныхъ и даже цѣлыя кладбища разсѣяны по всему городу, такъ какъ до 1894 г. хоронить позволялось вездѣ (теперь устроено 11 кладбищъ за стѣной города). Главное вниманіе лица, посѣтившаго Старый Ташкентъ, конечно, будетъ обращено на главный или большой базаръ. Это узелъ или центръ жизни; къ нему, какъ въ Римъ, ведутъ всѣ дороги и улицы. Прежде этотъ базаръ, какъ и всѣ азіатскіе базары, былъ крытый и поэтому, если въ теченіе лѣтняго дня онъ былъ защищенъ отъ палящаго зноя солнца,—за то въ прочее время года и даже части лѣта не просыхалъ и въ немъ стоялъ всегда скверный запахъ, получавшій особенную остроту отъ отложеній изъ почвы, пропитанной жидкими и сухими животными отбросами. Въ настоящее время эту покрывку надъ базаромъ Старога Ташкента временами разбираютъ и базаръ вентилируется. Наконецъ, улицы и проходы базара вымощены булыжнымъ камнемъ. Такимъ образомъ, достигнуто нѣкоторое упорядоченіе базара. Тутъ же на базарѣ производятъ работу ремесленники. Всего на главномъ базарѣ болѣе 4500 лавокъ. Преобладающее мѣсто занимаютъ—мануфактурныя. Между прочимъ, всякому, посѣтившему базаръ впервые и затрудняющемуся найти дорогу, охотно предлагаютъ свои услуги, такъ называемые, *маклера*, которые, кромѣ того, что проведутъ по всему базару, по просьбѣ и не безъ расчета на вознагражденіе (по мѣстному—*селю*), но и укажутъ лучшихъ продавцевъ и мастеровъ.

Кромѣ лавокъ и ремесленниковъ, необходимую принадлежность базара составляютъ: чай-хане, пельменные, пирожные, продавцы куарлака и т. п. Въ извѣстное время дня собираются сюда группы дѣловаго и празднаго люда, чтобы закусить и напитокъ чаю, а затѣмъ отдохнуть и провести время въ веселой и пріятной или дѣловой бесѣдѣ. Не мало ходитъ по базару и дервишей съ курильницами, изъ которыхъ они окуриваютъ народъ травой „Иссырымъ“*) въ предохраненіе отъ дурнаго глаза и порчи. Общую картину базара добавляютъ группы спящихъ вездѣ и впередъ всадниковъ, стада перегоняемыхъ барановъ, часто мелькающія съ головы до ногъ закутанныя въ балахоны и съ завѣшаннымъ сѣткой лицомъ фигуры (женщины сартскія), выкрикиваніе нѣкоторыхъ товаровъ въ разнось и ревъ развѣченнаго верблюдоваго. Все это поражаетъ непривычнаго человѣка.

У главнаго базара, между прочимъ, вдалекѣ стоитъ медресе *Кухоль Даши*. Во время хановъ съ высокой стѣны ея бросали женщинъ, уличенныхъ въ прелюбодѣвіи. Нынѣ на эту стѣну восходятъ желающіе видѣть городъ съ его окрестностями.



Мечеть Хаджа-Абу-дарунъ, построен. въ 1441 г., въ Самаркандѣ.
(Mosquée Khodja-Abou-Daroune à Samarkand).

Близъ города находится кишлакъ Занчи-ата. Этотъ кишлакъ полезно посѣтить тому, кто интересуется древностями и исторіей востока. Здѣсь находится мечеть, въ которой похороненъ нѣкто Ая Ходжа (современникъ Хаазретъ Султана Хаджи Ахмада Ясова), котораго туземцы мусульмане особенно чтутъ и причисляютъ къ святымъ. Въ Бишь-Агачской части около 70 мечетей, 3 медресе; много школъ при мечетяхъ и въ частныхъ домахъ.

Въ этой же части сосредоточено производство кирпича и построены кирпичеобжигательные заводы.

Кромѣ медресе и мектебе, для образованія туземцевъ въ каждой части города устроено по одной русско-туземной школѣ; обученіе въ нихъ дѣтей мусульманъ ввѣрено русскому учителю подъ надзоромъ инспектора народныхъ училищъ; эти школы очень охотно посѣщаются, но изученіе русскаго языка, вообще, идетъ успѣшно среди туземцевъ и помимо школъ.

*) Трава растеть въ грядѣ горъ, возвышающихся на востокѣ отъ Ташкента.—
Массъ.

Прежде чѣмъ покончить съ описаніемъ туземной части города Ташкента, необходимо отмѣтить еще слѣдующую особенность его внутренней жизни. На сколько туземецъ въ теченіе 3—4 зимнихъ мѣсяцевъ въ своемъ городскомъ жилищѣ невзыскателемъ и даже неряшливъ, на столько за это лишеніе онъ старается вознаградить себя возможно большимъ комфортомъ въ лѣтніе мѣсяцы, проживая съ семействомъ въ загородныхъ своихъ владѣніяхъ—садахъ, какъ мы на дачахъ. Рѣдкій туземецъ не имѣетъ клочка земли внѣ города, на которомъ онъ у своего жилища содержитъ цвѣтничекъ, виноградничекъ, плодовые деревья и бахчу съ дынями, арбузами. Гостепріимные, по преимуществу, туземцы охотно приглашаютъ къ себѣ русскихъ въ гости именно на свои дачи, гдѣ они въ состояніи лучше принять и лучше угостить.

Всѣхъ мечетей въ туз. части города до 328, 242 мехтебе, 25 медресе, 6 русскихъ туземн. школъ; болѣе 30 кн. лавокъ; 2 амбулаторн. лечебницы мужскихъ и 1 женская.

Доходовъ городскихъ въ 1902 г. было болѣе 427 тыс. руб.; расходовъ—около 500 тыс. руб.

Оренбургъ—Ташкентъ*).

Оренбургъ	17	Кара-сай	15 ^{1/2}
Нѣжинская	14 ^{1/2}	Копани (Караудукъ)	17
Каменно-озерная	16	Саралы	13 ^{1/2}
Вязовская	27	Тереузякъ	17 ^{1/2}
Красногорская	22 ^{1/2}	Кызыль-яръ	14
Гиревльская	21	Бузъ-Гузаръ	19
Верхнеозерная	27 ^{1/2}	Иргизъ	20 ^{1/2}
Никольская	19	Акъ сай	23 ^{1/2}
Ильинская	19	Джаловли	34
Подгорная	29	Терекли	17
Губерлинская	26	Джюлюсь (Сырѣ-Дарьин обл)**)	20 ^{1/2}
Хабарная	26 ^{1/2}	Кара-Кудукъ	11
Орскъ	27 ^{1/2}	Константиновская	15
Токанъ	18	Донгурлюкъ-соръ	21 ^{1/2}
Ашшубутакъ	14 ^{1/2}	Куль-Кудукъ	12 ^{1/2}
Истемекъ	25	Николаевская	18
Араль-Тюбе	21 ^{1/2}	Алты-Кудукъ	13 ^{1/2}
Тастабутакъ	17 ^{1/2}	Акъ-Джалпасъ***)	16
Сары-Камышъ	22 ^{1/2}	Соппакъ	18 ^{1/2}
Бугатъ-сай	19	Андреевская	17 ^{1/2}
Дамды	28 ^{1/2}	Камышлы-башъ, озеро у станціи, богато <i>сазанами</i>	14 ^{1/2}
Башъ-Карабутакъ	19 ^{1/2}	Головская	17
Карабутакъ (форть)	16 ^{1/2}	Бикъ-баули	12 ^{1/2}
Ашисай	15 ^{1/2}	Юнйская †)	19 ^{1/2}
Чулакъ Кайракты	25	Казалинскъ (форть № 1)	18 ^{1/2}
Кучъ-сай	23 ^{1/2}		

*) Прогонъ до ст. Орска (Оренбург. губ.) по 4 коп. съ версты и лошади (вольная почта); отъ Орска до Терекли (Тургайская обл.) по 3 коп. и далѣе—по Сырѣ-Дарьинской обл. тоже по 3 коп.

**) Дорога отсюда пролегаетъ, большею частью, по сыпучимъ пескамъ.

***) Дорога здѣсь идетъ берегомъ залива Аральскаго моря.

†) Весной и осенью, не дождая 5 вер. до Казалинска, надо дѣлать объѣздъ, вслѣдствіе разлива рѣкъ. Не дождая ст. Майлибашъ, дорога (2 в.) идетъ заливомъ Сырѣ-Дарьи.

Баскары	22	Сауранъ	23 ^{1/2}
Май либашъ	23 ^{1/2}	Кошъ-Миагелъ	19
Аксуатъ	21 ^{1/2}	Туркестанъ , гор.	24
Акъ-Джаръ	27 ^{1/2}	Иканъ	21
Ильчибай	25	Ногай-Курганъ	21 ^{1/2}
Кара-Тугай	17 ^{1/2}	Акъ-Моллы	23 ^{1/2}
Хоръ-Хутъ	18 ^{1/2}	Бугунъ (р. Бугунъ въ виду	
Карамкачи (форть № 2)	20 ^{1/2}	станции; на 24 верстѣ чрезъ	
Викторовская *)	18	Бугунъ желѣзный мостъ)	25 ^{1/2}
Федоровская	24 ^{1/2}	Арысь. (Здѣсь переправа въ	
Владиміровская	25	бродъ)	21 ^{1/2}
Александровская	18 ^{1/2}	Буръ-Джаръ. (На 7 верстѣ	
Семеновская	22 ^{1/2}	ущелье на 3, 7 и 8 в.—	
Петровская	16	овраги; на 13-й вер. спускъ)	17 ^{1/2}
Аманъ-ташъ	11	Чимкентъ	15 ^{1/2}
Дмитріевская	22 ^{1/2}	Акманъ-Ташъ. (На 13 й верстѣ	
Перовскъ	18 ^{1/2}	оврагъ весной и осенью за	
Бирюбай	12	ливается водой	12 ^{1/2}
Биръ-Казанъ	17 ^{1/2}	Бекляръ-Бекъ	23 ^{1/2}
Джарты-кумъ	19 ^{1/2}	Шарахана. (На 12 в. спускъ	
Сары-Чаганакъ	17 ^{1/2}	съ горы)	12 ^{1/2}
Таръ-Тугай	21 ^{1/2}	Джери (На 1 и 5 в.—овраги)	12 ^{1/2}
Джулекъ , укр.	25 ^{1/2}	Кауфманское — Константинов-	
Метеулы	23 ^{1/2}	ское. (На 2 в.—р. Келесъ)	15
Джалъпакъ-Таль	26 ^{1/2}	Чернявская. (На 2 в. гора при	
Тюмень-Арыкъ	21 ^{1/2}	спускъ надо тормозить эки-	
Яны-Курганъ	19 ^{1/2}	пажи; у спуска р. Босу	18 ^{1/2}
Акъ-Кумъ	22	Ташкентъ	22
Тушъ-саутъ	23	Отъ Оренбурга до Ташкента	2224 ^{1/2} в.

Въ настоящее время сооружается желѣзнодорожный путь между **Оренбургомъ** и **Ташкентомъ**. Съ проведеніемъ его—этотъ трактъ упрямдится.

На этомъ трактѣ отмѣтимъ **Орскъ** (по киргизски Яманъ Кала), у. городъ Оренб. губ. Торговый пунктъ по торговлѣ степи съ средней-Азіей и Сибирью. Изъ Орска торговый пунктъ на Челябинскъ—Троицкъ. Названіе Орскъ получилъ въ 1739 г. отъ рѣки Ори, на которой стоитъ; до этого именовался *Оренбургомъ* и былъ основанъ въ 1734 г., какъ стратегическій пунктъ, для удержанія въ покорности принявшихъ русское подданство въ 1732 г. киргизовъ Малой и Средней орды съ ихъ ханами Абдуль-Хаиромъ и Шемякой. Названіе Оренбурга перенесено на городъ, заложенный въ 1747 г. (нынѣшній Оренбургъ). Этотъ послѣдній до конца 1860-хъ годовъ и служилъ оплотомъ русской власти въ Средней-Азій. Въ Орскѣ до 20 т. жителей, больница, 1 церковь, 1 мечеть.

Иргизъ, у. г. Тург. об., на несудох. р. Иргизъ. Основанъ гр. Перовскимъ въ 1845 г. Въ степной торговлѣ имѣетъ немаловажное значеніе. Здѣсь двѣ правосл. церкви, 1 мечеть, русско-киргизское училище, женское одноклассное, библиотека, приемный покой, гостинный дворъ. Жителей по переписи 1536 (917 м п и 619 ж. п.). Отъ станции **Джулюкъ** начинается Сыръ-Дарьинская обд. До этого мѣста дорога илетъ, преимущественно, по населенной мѣстности. Отсюда же начало степи безъ всякихъ населенныхъ мѣстъ, кромѣ изрѣдка попадающихся городовъ. Первый — **Казалинскъ**. На станціяхъ ничего, кромѣ самовара, найти нельзя—даже иногда куска хлѣба. *Казалинскъ*, у гор; основанъ въ 1852 г., на правомъ берегу р.

*) До ст. Дмитріевской часто встрѣчаются солончаки и глинисто-солончаковый грунтъ. На ст. Яны-Курганъ — солончакъ; съ 12 в. подъемъ на песчано-каменистую гору—3 вер.

Сыр-Дары. Жителей 8470. Изъ нихъ—русскихъ до 2000. Здѣсь 1 церковь, нѣсколько мечетей, 22 октября ежегодно—крестный ходъ кругомъ города въ память избавленія отъ чумы; русско-туземное училище. Городскіе доходы свыше 13.500 р., расходы до 10600 р. Торговля въ уѣздѣ выражается слѣдующими цифрами: ввозъ свыше 360 т. р., вывозъ на сумму болѣе 600 т. р. Имѣетъ значеніе, какъ одинъ изъ пунктовъ торговли степи. Здѣсь нѣсколько сотъ семей переселенныхъ сюда уральцевъ. Занятіе ихъ рыболовство. Въ городѣ значительный базаръ, развѣ въ недѣлю—ярмарка. Близъ города винокуренный и волочный заводъ Н. И. Иванова. Изъ Казалинска есть путь на укрѣпл Петро-Александровскъ. Дорога—степью по колодцамъ, станціи нѣтъ. Этой дорогой идутъ караваны. Почта по этому пути не ходитъ. Сообщаемъ маршрутъ: *Казалинскъ*, 17¹/₂ в.; озеро Аламбаи, 13; укрѣпл. Утебасъ, 20; Ирбай, 19; Джабаганъ, 6¹/₂; Сыры-Булакъ, 25; Манасъ, 27; Дянза-Кудукъ, 28¹/₂; Акъ-Кудукъ, 29; Карабасъ-бугушъ, 27; уроч. Кекерли, 15; Анъ-Абамъ, 17; Буатъ-Бай, 16¹/₂; Каска, 22¹/₂; колод. Бай Шуамъ, 38—; ур. Бут-ганакъ, 43¹/₂; озеро Каракуль, 17; Чанглы-Куль, 47; колод. Вайсъ-Бай, 35; Ходжи-куль, 27; Хакъ-гау, 25; Бій базаръ, 21; Шабаръ-вали, 30¹/₂; и *Петро-Александровскъ*.—**Джулекъ**, здѣсь было укрѣпленіе, основанное въ 1861 г., какъ пакеть: нынѣ запустѣлый заштатный городокъ, такъ какъ укрѣпленіе упразднено. Жителей до 250 д. об. пола. **Туркестанъ**, безуѣдный городъ Сыр-Даринской обл., на арыкахъ Уртакъ и друг. Взятъ у кокандцевъ въ 1864 г. Здѣсь православная церковь, школа, нѣсколько мечетей; заслуживаетъ вниманія мечеть Азрета, —вся изъ жженога кирпича; высота до купола 16 саж. Отдѣлка ея—изящна. Въ ней гробница магометан. св. Хазретъ-Ис-сави. Жителей по переписи 1897 г. 11592 (6220 м. п. и 5372 ж. п.); по свѣд. за 1902 г. 14105 д. об. пола. 21 заводъ. Бывають ежедневно базары, обороты которыхъ въ годъ доходятъ до 2¹/₂ мил. Домовъ 2129.

Джизакъ — Чиназъ.

Путь до Джизака лежитъ по желѣзной дорогѣ. Отсюда до Чиназа—почтовый трактъ. Прогонны: по казенной надобности 2¹/₂ коп. за версту и лошадь, по частной—3 коп. За почтовый экипажъ съ проѣзжающихъ по частной надобности берется 15 коп. за прогонъ.

Джизакъ	15		Близъ станціи работаетъ въ-тренный аппаратъ „Эквивсъ“, достающій воду изъ глубокаго колодца, но вода эта годна только для животныхъ и ей довольствуются пчтовыхъ лошадей, караванныхъ верблюдовъ и т. п.)	23 ¹ / ₂
Учъ-Тюбе	22			
Агачты-Рабатъ (здѣсь ѣдущимъ слѣдуетъ запасаться водою, ибо путь до Малека (болѣе 60 в) идетъ по, такъ называемой, <i>Голодной степи</i> . Вода въ Мурза-Рабатѣ —горько-соленая)	31			
Мурза-Рабатъ (станція расположена среди Голодной степи.			Малекъ	23
			Чиназъ	—

Джизакъ уѣдный городъ и укрѣпл. подъ назв. „Ключевое“. Жителей 16041 (8723 м. п. и 7318 ж. п.). Бывшая бухарская крѣпость. Здѣсь присутственная мѣста, казначейство и телеграфъ. Уѣздъ Джизакскій снабжаетъ Ташкентъ лучшей въ краѣ пшеницей, изъ которой производится кручатка. Нынѣ Джизакъ—станція жел. дор., отъ которой къ Самарканду движеніе поѣздовъ уже открыто. Есть училище. Тутъ хлопко-очистительный заводъ куп. Каурова. **Чиназъ**, селеніе въ Сыр-

Дарьинской области. Здѣсь была пристань пароходства Аральской флотилии*). Занятіе жителей — рыболовство, продукты котораго сбываютъ въ Ташкентъ, также хлѣбопашество. Здѣсь церковь, школа.

Ташкентъ — Ходжентъ.

Ташкентъ	10 ¹ / ₂	Джамъ-Булакъ	25 ¹ / ₂
Чярчикская	19 ¹ / ₂	Мурарабатъ	24 ¹ / ₂
Той-Тюбе	15 ¹ / ₂	Ходжентъ	
Пекентъ	16 ¹ / ₂	Всего отъ Ташкента до Ход-	
Уральская	26 ¹ / ₂	жента	139 ¹ / ₂



Николай Михайловичъ Пржевальскій.

(Род. 31 марта 1839 г., † 20 октября 1888 г.).

(Nicolas Michailovitsch Prgevalsky, célèbre voyageur russe).

Съ проведеніемъ желѣзной дороги между Ташкентомъ и Андижаномъ чрезъ Ходжентъ (желѣзно-дорожная ст. отстоитъ отъ г. Ходжента въ 12 в.) этотъ трактъ утратилъ свое прежнее значеніе. Описаніе Ходжента мы даемъ ниже.

*) Судоходство на Аральскомъ морѣ началось съ 1847 г. Въ 1874 г. пароходъ „Самаркандъ“ пришелъ въ Чарджуй и съ этого времени установилось пароходное сообщеніе между Казалинскомъ и Нукусомъ; а въ 1887 г. открылось правильное пароходное сообщеніе по всему теченію р. Аму Дарьи.

Джизакъ—Ходжентъ.

Джизакъ	20 ¹ / ₂	Хошъ-Таиль	20 ¹ / ₂
Раватъ	81 ¹ / ₂	Нау	26 ¹ / ₂
Зааминъ	23 ¹ / ₂	Ходжентъ.	
Саватъ	32 ¹ / ₂	Всего отъ Джи ака до Ходжента	178 ¹ / ₂
Ура-Тюбе	22 ¹ / ₂		

Отмѣтимъ на этомъ тракть **Ура-Тюбе**, безуѣздный городъ Самарканд. области, былъ до покоренія русскими бухарскою крѣпостью. Здѣсь большой базаръ, гдѣ покупаются хорошія лошади. Славится гончарное производство Масса виноградниковъ и, вообще, садоводство развито. Виноградники здѣсь замѣчательны тѣмъ, что не требуютъ искусственнаго орошенія. Мѣстность не особенно здоровая—страдаютъ лихорадками. Жителей по переписи 1897 г. 20837 (10924 м. п. и 9913 ж. п.)—преимущественно туземцы; русскихъ до 300 д. об. п. Домовъ въ русской части до 30, въ азіатской болѣе 2000, 1 церковь, 1 русско-туземная школа и 67 мечетей. Нынѣ жителей считается свыше 22 т. д. об. пола. Изъ мечетей выдается „Кокъ-Гумбозъ“ (голубой камень). Доходовъ городскихъ болѣе 20 т. р. Въ 30 в.—желѣз. дорога.

Ходжентъ—Кокандъ—Андижанъ.

Ходжентъ	26	Курганъ-Тепе	31 ¹ / ₂
Костоковъ	21	Новый Маргеланъ	26 ¹ / ₂
Кара-Чукуль	20	Куа	52 ¹ / ₂
Патара	23	Ассакъ	16
Бишъ-арыкъ	21	Андижанъ.	
Чучай	11	Всего отъ Ходжента до Коканда	119 ¹ / ₂
Кокандъ	26	вер.; до Маргелана—207, до Анди-	
Дурманча	30 ¹ / ₂	жана—275 ¹ / ₂ вер.	

Трактъ этотъ, за проведеніемъ ж. д., утратилъ свое значеніе.

Андижанъ—Ошъ.

Андижанъ, 22 вер.; Ходжеватъ (Джумъ—Кудукъ), 24¹/₂ вер. **Ошъ (Ушъ).**

Ошъ—уѣздный городъ (названіе Ошъ отъ туземн. слова *хошъ*, что значитъ—довольно). Лежитъ на сѣверныхъ отрогахъ Алайскихъ горъ. Крайній населенный пунктъ русскихъ средне-азиатскихъ владѣній со стороны Кашгара, такъ какъ съ упраздненіемъ укрѣпленія Гульчи въ Ошѣ окончательно сосредоточилось все. Жителей русскихъ до 5000. Всего же болѣе 35466 (18913 муж. п. и 16553 жен. п.). Географическое положеніе дѣлаетъ этотъ городъ живописнѣйшимъ по своимъ окрестностямъ и самымъ здоровымъ. Вблизи города есть мѣстечко Джала-табадъ, извѣстное своими цѣлебными горячими источниками и роскошнымъ горнымъ воздухомъ. Поэтому на лѣто сюда съѣзжаются со всѣхъ мѣстъ лечиться—первыми отъ ревматическихъ болей и

послѣдними—отъ грудныхъ болѣзней. Здѣсь трактовое сообще-
ніе кончается и далѣе до границы *Кашгара* идетъ дорога сперва
колесная до *Гульчи**), а потомъ верховая. Въ 175 в. отъ Оша
находится русское укрѣпленіе *Иркештамъ* (на высотѣ 8500 ф.);
послѣднимъ осѣдлымъ русскимъ пунктомъ на Памирѣ является—
Памирскій постъ, на правомъ берегу р. Мургабъ. Построенъ
въ 1893 г. Путь къ нему слѣдующій:

Маргеланъ		Боръ-Доба	27
Учь-Курганъ	35	Кокъ-Сай	27
Аустанъ	23	Кара-Куль (озеро)	25
Лянгаръ	40	Кара-Куль (южн. б)	20
Тевгизъ-бай	26	Мусъ-Кала	27
Дарауть-Курганъ	24	Акъ-байталъ	13
Кызыль Ункуръ	22	Рабатъ № 1.	23
Кашка-Су	20	Чичекты	25
Джигитыкъ	25	Памирскій постъ	20
Арча-Булакъ	20	Итого 459 вер. вьючнаго пути.	

Въ Ошѣ больница на 15 кров., 1 приходское училище.

Кокандъ—Наманганъ.

Кокандъ, 18¹/₂ в.; **Урганчи**, 26 в., *Паишъ*, 17¹/₂ в., **Чустъ**,
22¹/₂ в.; *Тюръ-Куранъ*, 13¹/₂ в.; **Наманганъ**.

Наманганъ—уѣздный городъ Ферганской обл. Здѣсь есть церковь, училище,
туземныя школы, лечебница, для туз жен. и дѣтей, военное собраніе, городская
больница. Въ городѣ имѣется хорошій садъ, назыв. Скобелевскимъ. Жителей болѣе
61587 (32787 м. п. и 28800 ж. п.) Лежитъ на двухъ армяхъ, отведенныхъ изъ
р. Сыръ. Нынѣ обращаетъ на себя вниманіе развитіемъ промышленности, и такъ
какъ въ уѣздѣ сосредоточивается горная промышленность, то это кладетъ отпеча-
токъ и на торговлю. Въ окрестностяхъ города болѣе 10 хлопкоочистительныхъ за-
водовъ. Изъ продуктовъ горныхъ слѣдуетъ отмѣтить добычу нефти и каменнаго
угля. Взять Наманганъ у кокандцевъ 27 сентября 1875 г. Въ туземной части до
11¹/₂ т. домовъ и до 347 мечетей. Много мактабовъ, мадрассе и 1 еврейская молельня.

Въ будущемъ Наманганъ, съ развитіемъ ирригаціон. работъ въ уѣздѣ, можетъ
занять видное мѣсто въ числѣ торгово-промышленныхъ пунктовъ Ферганской обл.
Чустъ въ древности—*Тузь*—заштатный городъ; резиденція пристава; расположенъ
въ предгорьяхъ, на высотѣ 2200 ф. надъ уровнемъ моря, въ 12 в. отъ р. Сыръ-
Дарья. Неподалеку отъ него—кашлыкъ Аямаяъ, славящійся яблоками высокаго ка-
чества. Эти яблоки подъ именемъ „Наманганскихъ“ на базарахъ Ферганы счита-
ются за лучшія. Здѣсь больница на 5 кров., приходское училище. Жителей 17748
(9237 м. п. и 8511 ж. п.). Большинство—сарты, болѣе 10 тыс.; русскихъ до 120.
Домовъ до 2700, мечетей 84. Хлопкоочистительные заводы. Городск. доходовъ бо-
лѣе 11 т. р.

*) **Гульча**—прежде было укрѣпленіе, нынѣ просто кишлакъ. Лежитъ въ котло-
винѣ и служитъ входомъ въ Ферганскую долину со стороны Кашгара, почему въ
стратегическомъ отношеніи является важнымъ пунктомъ. Занятіемъ въ апрѣлѣ
1876 г. Гульчи ген. Скобелевъ окончилъ покореніе Кокандскаго ханства, а заня-
тіемъ Алайской долины—окончилось усмиреніе кара-киргизъ. Гульча въ 70 верстахъ
отъ г. Оша.

Петро-Александровскъ—Нукусъ.

Петро-Александровскъ, 31 вер; *Шабазъ-Вали*, 27 в., — сл.; *Бй-Казаръ*, 23 в.; *Ханъ-Туу*, 84 в.; *Ходжи-Куль*, 22 в.; *Мотли-Куль*, 23 в.; Чарталы-Куль, 25 в.; **Нукусъ**.

Нукусъ—расположенъ въ 200 в отъ Петро-Александровска, на томъ же (правомъ) берегу рѣки Аму-Дарьи. Жителей менѣе 1000 чел. Служить административнымъ пунктомъ; — въ немъ управленіе Чимбайскимъ участкомъ.

Петро-Александровскъ, главный городъ Аму-Дарьинскаго отдѣла и резиденція начальника отдѣла. Построенъ въ 1873 г. въ 9 вер. отъ р Аму-Дарьи, противъ хивинскаго города *Ханки*. Жителей съ войсками около 2758 чел., изъ нихъ женщинъ до 500. Городъ состоитъ изъ крѣпости и нѣсколькихъ кварталовъ. На окраинахъ и близъ города построена паровая мельница, коженый и пивоваренный заводы. Здѣсь церковь, училище, управленіе начальника отдѣла. Въ 4 вер. къ сѣверу лежитъ туземный городъ *Шуруханъ*, на окраинѣ того же имени. Населенъ туркменами, каракалпаками и частью—узбеками. На базаръ сюда иногда приводятъ хорошихъ хивинскихъ лошадей. Въ П.-Алек. почта и телеграфъ. Отъ Петро-Александровска есть трактъ на Чарджуй въ Бухарѣ.

Городскіе доходы до 12 т. р., расходы болѣе 10 т. р.

Перовскъ—Петро-Александровскъ.

Перовскъ	20	Уяъ Адамъ	25
Томракъ-Кули	30	Суюкъ-бай	13
Кугъ-Кунчугъ	30	Вычасъ-бай	14
Томаръ-бугутъ	41	Бай Муратъ	144
Джугуръ-арыкъ	32	Кара-Батыръ	22
Сары-Чаганосъ	21	Тайджи-Казганъ	22
Коръ-Чувгуль	61	Кончу	50
Чарикъ	15	Кильгемяръ	18
Иргибай	25	Петро Александровскъ.	
Качканъ-Дарья	10		

Перовскъ, начальный пунктъ тракта № 10 (караваннаго), уѣзд гор. Сыръ-Дарьинской обл. Прежде была здѣсь кокавская крѣпость *Акъ-Мечеть*, взятая штурмомъ 28 июля 1853 г. графомъ Перовскимъ. Русскимъ тогда достался весь лагерь кокавцевъ—4 бунчука 6 знаменъ, 17 орудій и 130 п. пороха. Близъ города есть памятникъ воинамъ, убитымъ при ваятіи Акъ-Мечети, и здѣсь расположено городское кладбище; 8 июля отъ церкви къ памятнику совершается крестный ходъ. Церковь 1—красиво построенная изъ жженога кирпича. Перовскъ лежитъ на правомъ берегу р. Сыръ-Дарьи: подвергается часто затопленію. Жителей по переписи 1897 года 5196 (3197 м. п. и 1999 ж. п.). Домовъ около 460. Городскихъ доходовъ болѣе 8700 руб., расходовъ 7000 руб. Торговля по ввозу на сумму свыше 170 т., по вывозу около 1 м. 1 городское училище съ интернатомъ для русскихъ и киргизскихъ воспитанниковъ.

Съ проведеніемъ Средне-Азіатской ж. д. значеніе Перовска, какъ проходнаго пункта для торговыхъ каравановъ и проѣзжающаго мѣста, упало. Нынѣ пульсъ жизни бьется въ уѣздъ—стена. Вблизи города два селенія—Александровское и Новоастраханское.

Пишпекъ—Пржевальскъ.

Пишпекъ	23 ^{1/2}	Чокталь	27 ^{1/2}
Дмитріевская	34 ^{1/2}	Чулпанъ-Ата	21 ^{1/2}
Тонмакъ	27	Курумды	26 ^{1/2}
Старый Тонмакъ	26 ^{1/2}	Сазоновка	28 ^{1/2}
Джилъ Арыкъ	23	Ув-талъ	28 ^{1/2}
Кокъ Майнакъ	24	Преображенское	31
Куте-Малды	25		
Тура-Агивъ	26 ^{1/2}	Пржевальскъ.	



Мечеть *Ходжа-Аббу-бюрукъ* въ г. Самаркандѣ, построенная у могилы святого того же имени въ 1043 году гелжры (по Р. X. 1634 г.)
 (Mosquée nommée *Khodja-Abbou-biouroune* dans la ville de Samarkand, construite sur le tombeau de saint du meme nom, en 1634.

Пржевальскъ. уѣздный городъ Семирѣченской области, названіе получилъ въ 1884 г. въ честь знаменитаго путешественника Н. М. Пржевальскаго, который умеръ здѣсь и похороненъ въ 12 вер. отъ города, на высококомъ берегу Иссыкъ-Куля, гдѣ

ему и поставленъ памятникъ. Прежде назывался *Караколь*. Стоитъ на рѣкѣ Караколь. Жителей по переписи 1897 года 7987 (4622 м. п. и 3365 ж. п.): домовъ до 740. 1 церковь, 2 училища — мужское городское 2-хъ классное и женское приходское, сельско-хозяйственная школа, 3 мечети. Есть магазины. Въ уѣздѣ жителей 147853 (81065 м. п. и 66788 ж. п.)

Кромѣ того, со ст. *Куте-Малды* есть вьючный путь на укрѣпленіе *Нарынъ*, всего 155½ в. На станціяхъ содержится по 4 лошади съ платой по 1½ коп. за версту.

Затѣмъ, укажемъ еще на слѣдующіе пути: 1) отъ **Вѣрнаго** до **Нарына** (черезъ Кастекскій переваль)*). Путь идетъ такъ: Вѣрный-Кискеванъ, 28½ в.; Узунъ-Агачъ, 27½; Кастекъ, 27½, Сары-Джасъ, 26; Кари-Булакъ, 23; Кокъ-Майнакъ, 24; Бель-булакъ, 15½; Кочкарка, 17½; Кумбасъ-ата, 16½; Сары-булакъ, 20½; Каракунта, 24½; Онъ-Арча, 25½ и укрѣпленіе **Нарынъ** (при р. Нарымъ), 24½. Итого—323½ в. 2) отъ **Хивы** до **Бухары** (тоже караванный). Отъ Хивы переправа 40 в., до села Сеидъ-Мирней, 25 в.; до урочища Акъ-Камышъ, 25; Безергенъ-Тугай, 32; Мончаклы, 22; Учъ Агачъ, 35; кр. Ахрабата, 48; Кукертли, 25; Джигитъ-Кали, 56; Наръ-Квозъ, 52; селен. Ильчакъ, 18; кр. Ходжиками, 18; Усты, 16; сел. Кричъ, 12; сел. Чандыръ, 32; Кара-Куль, 18; кр. Бугуджакъ-калы, 38; **Бухары**, 26; итого 528 в. 3) Отъ **Хивы** до **Оренбурга** есть путь (совершается въ 40 дней) 1326 в. черезъ г. Шахъ-ибатъ, Ташаузъ-Ильяллъ, Куня-Ургенчъ, 170 в.; Айбугиръ, укрѣпл. Каскаджулъ, укрѣпл., 170 в.; далѣе чрезъ спускъ до Усть-Урта Кара-Гумбетъ. Дивлетъ-Тирей, крѣпость, родники Куюкъ-Кудукъ, Акты-Канды, 200 в.; Акчи-Кудукъ, р. Іеганъ, укр. Намазъ-тау, 250 в.; р. Чанады, Аты-Джаксы, Эмба, Татла. Таласнай, могила Исена, р. Илекъ, 300 в.; озера Карасу, Копъ-Аралъ, Якши-Каракулъ, р. Тюя-Ташъ, 150 в., и Прохладный, Ханскій, Бердянскій форпосты въ **Оренбургъ**. Другой путь отъ **Хивы** на **Оренбургъ**—идетъ такъ: отъ Хивы до Янги-Ургенчъ, 55 в.; Гурленъ, 40; Китой, 30; Магиша, 24; Кипчака, 12; Бенда, 25; Ходжейли 20 и Кунграда 90. Затѣмъ, переправа черезъ Айбушръ: въ бродъ и на верблюдахъ черезъ островъ Діасиль-куйдаръ—52 в. и на лодкахъ—40. Потомъ Мысь-Урга, 22 в.; укр. Акъ-Суатъ. 32, и отсюда до Оренбурга 896 в., а всего 1298 в. 4) Отъ **Петро-Александровска** до **Хивы**: до пароходной пристани 8, до поселка Первоначъ 19, лагеря 6 и до Хивы

*) Станціи идутъ такъ: Оргъ-Токай—25 в., Кумбуль-Ата—31, Сазы-Булакъ—22½, Каракуръ—27, Онъ-Арча—26 и **Нарынъ**—24½ в.

*) Путь этотъ—вьючный, караванный и верховой. Переваливая черезъ „Кастекъ“, приходится проѣзжать ущелье Дуванъ-Арское (иначе Боямское). Путь для туриста очень интересный, такъ какъ мѣстность замѣчательно живописна. Дорога устроена въ 1872 году.

—60. Отъ **Хивы** на **Мервь** 18 дней—500 в., Красноводскъ—730 и Бухару 528. 5) Торговый путь отъ **Самарканда** чрезъ **Джамъ** въ **Керки** *); Самаркандъ—селеніе Таръ арыкъ 25 вер; Джамъ—40; Беклямишь—45, Карши, городъ,—45 и Керки—112 в. Путь до Карши—колесный. Довольствіе и фуражъ можно найти вездѣ—до Беклямиша; на дальнѣйшій путь слѣдуетъ запасаться. Вода—вездѣ. 6) Тоже торговый чрезъ **Китабъ** отъ **Самарканда** въ **Керки**: Самаркандъ—селен. Багринъ 25 в; Кара-Тюбе 17; Китабъ, городъ—40; Шааръ-Шаршаузъ 6; Чаракчи 30; селен. Кара-Катъ 23; Кара-Кискачъ 30; Карши, **) городъ,—15; мѣст. Нишанъ-Сердова 27; Тали-маджаръ-Сердова 21; колодцы Сенстляхъ 24. **Керки**. Путь арбяный и удобно проходимый. Вода—повсюду хорошая. Продовольствіе и фуражъ есть, за исключеніемъ послѣдняго переѣзда, гдѣ и вода плохая, и фуражъ и продовольствіе надо имѣть съ собой. Есть еще путь отъ **Самарканда** на **Термезъ**. Станціи идутъ такъ: Самаркандъ, Багринъ—25., Аманъ-Кутанъ—17¹/₂, Кайноръ—13¹/₂, Шартаузъ—28, Якка-Сарай—14, Яръ-Тише—21, **Гузаръ**—32, Гумваликъ—20, Тенга-Хорамъ—16¹/₂, Сарай-Акъ-Рабатъ—28, Дербентъ—21¹/₂, Сайробъ—16, Чиланъ-Зоръ—16¹/₂, Лайляканъ—11, **Ширабадъ**, городъ,—23, Ангиръ 30 и **Термезъ**—24; всего 358 в. Прогонь съ профъзающихъ по 4 к. съ лошади и версты Отъ **Бухары** до **Гузара** чрезъ Тенга-Харамъ, Лайляканъ до Келифу—213 в. здѣсь много хорошей воды. Хуже путь, хотя короче 146 в., чрезъ Така-Шуръ, Карачаль, Куйтанъ и Кишлакъ-Огузъ—къ Келифу.

Отъ г. **Петропавловска** (Акмолинск. обл.) путь идетъ долиною рѣки Ишима къ Джаргаинъ-Агачу; затѣмъ, мимо Улутавскихъ горъ по р. Сырысу; потомъ мимо песковъ Арысъ къ Акъ-мечети (фортъ Перовскій) и въ **Бухару**. Отъ г. **Петропавловска** до **Акмолинска** 430 вер. и, затѣмъ, въ г. **Туркестанъ**—117 в. до пикета Нуренскаго (здѣсь хорошія пастбища и вода); далѣе до озера Ботгуль—226 вер. и отсюда до Агалака 113 вер. Изъ **Агалака** до **Туркестана** 110 вер. Первый путь въ **Бухару**—самый древній.

По почтовымъ трактамъ Туркестанскаго края существуютъ общія почтовые правила, какія помѣщены выше. Главное производство въ Туркестанскомъ краѣ хлопковое. Сообщаемъ свѣдѣнія за 1895 годъ. Тогда было постѣяно его 136 т. десятины и собрано очищеннаго волокна 2.204,000 п. Вывезено въ Европ. Россію 2.133,569 п. на суммѣ 17.068,552 руб.; изъ Бухары 1.035,000 пуд. и изъ Хивы—

*) **Керки**—бухарскій городъ или укрѣпленный пунктъ на лѣвомъ берегу Амударьи, резиденція бека (цитадель и дворецъ его на скалѣ). Чрезъ Керки идутъ Довары изъ Афганистана въ Бухару, а русскіе и бухарскіе въ Ташкентъ. Здѣсь стоитъ русскій пѣхотный баталіонъ.

) **Карши—до 60 тыс. жителей, на лѣвомъ берегу р. Кашки-Дарьи. Главный продуктъ земледѣлія—пшеница и ячмень. Считается житницей Бухар. ханства.

300 тыс. пуд; а всего на 28 м. р. Затѣмъ виноградарство. Ежегодно собирается около 6 м. п. на 3 м. р. Шелководство, — выработывалось болѣе 15 т. п. на 2 400,000 р. Табаководство также развивается, — вышихъ сортовъ ежегодно до 2 и 2¹/₂ т. п. Добыча каменнаго угля 500 т. п., соли 100 т. п. Рыбный промыселъ давалъ до 100 т. руб. ежегодно.

Кромѣ того, отмѣтимъ слѣдующія города Семирѣчен. обл.:

Джаркентъ — на границѣ съ Западнымъ Китаемъ — основанъ въ 1882 году Жителей 16372 (9458 м. п. и 6914 ж. п.), домовъ 1500. Населеніе — таранчи, дунгане и сарты; русскіе — солдаты, ихъ семьи, торговцы. 1 церковь и другая строится, нѣсколько мечетей, городское училище и два приходскихъ, мужское и женское. Гарнизонъ города — два казачьихъ полка, пѣхотный батальонъ и артиллерійская бригада. Лѣтомъ войска располагаются лагеремъ въ 40 в. отъ города, въ урочищѣ Тышкинъ, гдѣ живописное мѣстоположеніе. Трактъ на Джаркентъ и далѣе до **Хоргоса** 8 перегоновъ 172³/₄ в. отъ станціи Алтынъ-Емельской (см. въ V отдѣлѣ трактъ № 12) Въ **Джаркентскомъ** уѣздѣ рѣка Хоргосъ служить границей съ Китаемъ. Жителей 65,822 муж. пола и 58,356 ж. п. Къ западу отъ Джаркентскаго уѣзда русско-китайской границей служитъ часть теченія рѣки Текесси и рѣчка Нарынкола. Почти на самой границѣ расположенъ русскій поселокъ **Нарынколъ** или охотничій, населенный казаками. Здѣсь 1 церковь. Въ Джаркентѣ 2 завода, есть магазины галант., мануф., парфюм., золотыхъ вещ. и др. Есть аптека, фотографія.

Лепсинскъ, уѣздный городъ, на рѣкѣ Лепсѣ и ключѣ Булень. Жителей по переписи 3232 (1690 м. п. и 1542 ж. п.), 1 училище, 1 церковь. Въ окрестностяхъ кожевенные заводы. Жителей въ Лепсинскомъ уѣздѣ 97,561 м. п. и 84,193 ж. п. Трактъ на Лепсинскъ отъ Абакумовской почтовой станціи — (см. выше трактъ въ V отдѣлѣ — между г. Томскомъ и г. Вѣрнымъ) три перегона — 92¹/₄ в. (**Сараканская**, казач. стан., 34 в.; **Топольная**, 33¹/₄ в. и **Лепсинскъ**, 28 в.).

Средне-Азіатская желѣзная дорога.

(Бывшая Закаспійская военная дорога)

Линія Черняево — Андижанъ.

Черняево.		Сѣрово	201
Хилково	32	Ванновская	226
Драгомирово	55	Горчаково	244
Ходжентъ	75	Маргеланъ	252
Веревкино	103	Горчаково	244
Мельниково	128	Фелченко	276
Посѣтовка	154	Андижанъ	306
Кокандъ	179		

Ст. **Черняево** получила названіе въ честь покорителя Ташкента М. Г. Черняева; а ст. **Хилкова**—въ честь министра путей сообщенія кн. М. И. Хилкова. Въ 30 в. отъ ст. Хилково находится заштатный городъ **Ура-Тюбе**. Описание его въ трактѣ „Джизакъ-Ходжентъ“. Далѣе за станціей Драгомировой—ст. **Ходжентъ**, въ 12 верст. отъ города того-же названія.

Ходжентъ, уѣзд. г. Самаркандской обл., лежитъ на почтовомъ и торговомъ трактѣ въ Фергану. Черезъ него проходятъ бухарскіе товары въ Кашгаръ и всѣ грузы направляются изъ Ташкента и Самарканда въ Кокандъ и далѣе. Расположенъ на лѣ-



Кладбище въ Кокандѣ.

(Le cimetière dans la ville de Kokand).

вомъ берегу р. Сыръ-Дарьи, черезъ которую перекинутъ тутъ мостъ на правый берегъ.—подъ $40^{\circ} 17'$ с. ш. и $39^{\circ} 17'$ в. д. У кокандцевъ былъ сильной крѣпостью; взята русскими 1866 г. 24 мая. Въ городѣ хорошій храмъ св. Маріи Магдалины; находятся всѣ присутственные мѣста и большой базаръ. Такъ какъ весь Ходжентскій уѣздъ занятъ особенно шелководствомъ, то въ Ходжентѣ и сосредоточено производство шелковыхъ тканей, которыя славились прежде и теперь считаются лучшими. Жителей 30,076 душъ (16,196 м. п. и 13,880 ж. п.—изъ нихъ русскихъ до 1000). Есть училище, гостинницъ нѣтъ. Близъ города стеклянный заводъ и 3—хлопко-очистительныхъ. Вслѣдствіе близости желѣзной дороги городъ замѣтно оживаетъ. Въ немъ появляются наѣзжіе комерсанты и агенты торгово-промышленныхъ фирмъ.

Туземная часть города раздѣлена на 2 квартала. Домовъ въ ней около 7600, мечетей 198, мадрассе 30, русско-туземная школа, лечебница для женщинъ и дѣтей. Есть древнія зданія — особенно заслуживаютъ вниманія мечети Дари-Ша-Кифъ (построена 225 л. тому назадъ), Хазремъ-Баба, Хошъ-мечеть и друг.

Основаніе Ходжента теряется въ глубокой древности.

Въ городѣ есть извозчики. Такса—20 к. въ конецъ; до вокзала—1 р. 50 к.

Городскихъ доходовъ около 29 т. р.

Ст. **Мельникову** слѣдуетъ отмѣтить потому, что вблизи ея нѣсколько хлопкоочистительныхъ заводовъ, каменно-угольныхъ копи и мѣдно-плавильный заводъ.

За Ходжентомъ слѣдующій городъ **Кокандъ**, близъ станціи того-же названія.

Кокандъ — бывшая столица Кокандскаго ханства, нынѣ уѣздн. городъ Ферганской обл. лежитъ подъ—30° 31' с. ш. и 40° 37' в д. при р. Сохъ, которая и орошаетъ большую часть уѣзда. Состоитъ Кокандъ изъ двухъ частей—русской и туземной. Въ русской—широкія улицы, обсаженные деревьями; домовъ болѣе 150. Въ туземной части достопримѣчательностей нѣтъ, кромѣ дворца бывшихъ хановъ (восточный фасадъ его покрытъ мозаикой разноцвѣтныхъ глазированныхъ кирпичей,—узоры и цвѣты подобраны замѣчательно). Въ туземной части болѣе 15 тысячъ домовъ, 246 мечетей, мадрассе 37.

Кокандъ вполне торговый городъ—центръ торговли всей Ферганской области; ведется торговля и съ Кашгаромъ и Китаемъ. Здѣсь почта и телеграфъ, 1 православная церковь, 2 училища. 1 русско-туземная школа; отдѣленія банковъ: Государственнаго, Международнаго и Русско-Китайскаго. Жителей по переписи 1897 г. 82,054 (47,073 м. п. и 44,981 ж. п.). Городскихъ доходовъ болѣе 75 т. р. Въ городѣ нѣсколько гостинницъ и мебелированныхъ комнатъ. Есть извозчики. Конецъ—20 к. Въ окрестностяхъ Коканда много хлопкоочистительныхъ заводовъ. Послѣ Коканда идутъ станціи **Сѣрова** и **Ванновская**. Последняя получила названіе въ честь бывшаго военнаго министра, а затѣмъ — народн. просвѣщ., П. С. Ванновскаго. Далѣе—станція **Новый Маргеланъ** близъ города того-же названія.

Новый Маргеланъ состоитъ собственно изъ **Старога Маргелана** и **Новаго Маргелана**. Старый Маргеланъ при рѣкѣ Маргеланъ-Сай существовалъ до прихода русскихъ, основанъ давно и составляетъ центръ шелковичнаго производства. Въ немъ до 43,000 жит. об. пола; около 9,700 домовъ, болѣе 250 мечетей, мактабовъ, мужскихъ и женскихъ, до 65, до 40 медресе, 2 еврейскихъ молитвенныхъ дома. Въ городѣ 7 хлопкоочистительныхъ заводовъ. Городскіе доходы до 48 т. р. Старый Маргеланъ соединяется со станціей вѣтвью на протяженіи 8 в. Весь покрытъ

тузовыми садами. Имѣеть большой базаръ. Новый Маргеланъ— главный городъ Ферганской области. Резиденція Ферганскаго губернатора. Расположенъ на р. Маргеланъ-Сой подъ 40° 24' с. ш. и 41° 27' в. д. и орошается арыками, отъ нея отвѣтвляющимися. Выдающимися по красотѣ зданіями являются: губернаторскій дворець, при которомъ великолѣпный садъ и военное собраніе. Здѣсь прекрасный городской и казенный питомникъ деревьевъ.

Разстояніе между Старымъ и Новымъ Маргеланомъ около 12 вер., при чемъ первый лежитъ на сѣверъ отъ второго.

Въ Новомъ Маргеланѣ считалось жителей по переписи 1897 года 8977 (6871 мужского пола и 2106 женскаго пола). Домовъ до 460, церквей 2, училищъ 2, жен. прогим., заводовъ 15, съ оборотомъ до 600 т. р. больница на 35 кроватей, 2 мечети. Климатъ, вслѣдствіе близости болотъ, не совѣтъ здоровый и часто свирѣпствуетъ лихорадка, отъ которой многие страдаютъ настолько, что бывають вынуждены переселиться куда нибудь въ другое мѣсто. Съ развитіемъ хлопководства въ Ферганской области, вообще, и Маргеланскомъ уѣздѣ въ частности въ сѣвѣхъ частяхъ гор. Маргелана появились и хлопковые заводы съ паровыми и водяными двигателями.

Городскихъ доходовъ до 66 т. р. Есть транспортныя конторы и магазины. Руско-туземная школа. Нѣсколько обществъ.

Кромѣ мечетей и медресе не отличающихся ничѣмъ особенно, въ городѣ и его окрестностяхъ нѣтъ ничего. Въ городѣ находится довольно большой гарнизонъ. Имѣется военное собраніе, гдѣ есть приспособленіе къ сценѣ. Пріѣзжающіе на короткое время въ городъ пользуются станціоннымъ помѣщеніемъ. Но есть и гостин. съ номерами для прѣзжающихъ. 1 аптека, фотографія и типографія, магазины.

Изъ Маргеланскаго уѣзда существуютъ два пути: черезъ перевалы Кара-казыкъ (14400 ф. высоты) и Тенгизъ-бай (11200 ф.) Обоими можно проѣхать на Большой Алай, а также въ Каратегинъ и на Памиры. Дорогою Кара-казыкъ пользуются только въ исключительныхъ случаяхъ, такъ какъ переваль этотъ "проходимъ" въ теченіе весьма короткаго времени и, кромѣ того, по крутизнѣ подъема и спуска крайне неудобенъ для сообщенія. Другой путь, черезъ Тенгизъ-бай, возможенъ для движенія круглый годъ.

Изъ Кокавскаго уѣзда идетъ путь черезъ переваль Зардаю въ Каратегинъ. Дорога эта крайне затруднительна и доступна только лѣтомъ; въ остальное же время года переваль бываетъ занесенъ снѣгомъ и непроходимъ.

Въ Ошскомъ уѣздѣ вьючный путь для сообщенія съ Кашгаромъ идетъ изъ Оша черезъ укр. Гульчу на пограничное укр. Иркештамъ. Отъ Гульчи въ Иркештамъ можно проѣхать черезъ переваль Терекъ-Даванъ (около 13000 ф. высоты) или черезъ перевалы: Талдыкъ (11800 ф. высоты), Арчатъ (11760 ф. высоты) и Шартъ-Даванъ (около 13000 ф. высоты). Изъ нихъ Терекъ-даванскій переваль доступенъ для сообщенія круглый годъ, такъ какъ на разработку и поддержаніе его, а также на содержаніе въ исправности небольшихъ навѣсовъ (раватовъ), устроенныхъ по пути для пріюта прѣзжающихъ въ зимнее время, ежегодно затрачивается небольшая сумма. Остальные перевалы доступны только въ лѣтніе мѣсяцы; въ другое же время года, какъ самые перевалы, такъ и вся долина Алая заносится снѣгомъ.

Наманганскій уѣздъ сообщается съ долиною р. Чирчика и со смежными уѣздами: Ауліз-атинскимъ, Сыръ-Дарьинскимъ и Такманскимъ вьючными путями, изъ которыхъ пути, ведущіе къ Семирѣчью, особенно трудны и въ зимнее время закрываются снѣгомъ.

Андижанскій уѣздъ сообщается съ Токмакскимъ и Пржевальскимъ уѣздами Семирѣченской области исключительно вьючными, довольно удобными въ лѣтнее время, путями, черезъ перевалы: Яссы, Кугартъ и Чангыръ-ташъ (около 10,500 ф. высоты каждый).

На рѣкѣ Сыръ-Дарьѣ, въ предѣлахъ Ферганской области, имѣется 15 паромныхъ переправъ.

Ферганская обл. имѣетъ жителей до 1.562 000 д. об. п. пространство съ Памиромъ 126,130 кв. в. Уѣзды въ ней—Маргеланскій, Кокандскій, Наманганскій, Ошскій и Андижанскій. Занятія жителей земледѣліе, скотоводство, садоводство, винодѣліе, хлопководство и шелководство. Всѣхъ промышленныхъ заведеній, по свѣдѣніямъ 1899 г. считалось 6544, въ томъ числѣ 91 хлопкоочистительныхъ, съ производительностью до 7.813,140 р. (изъ этой суммы самая большая часть—6 милліоновъ р. выражала производительность хлопкоочистительныхъ заводовъ) Учебныхъ заведеній въ области: русскихъ 17 и туземныхъ 1436 съ числомъ учащихся до 41 т. Скота въ обл. считалось въ 1899 г. 2335994 головъ (лошадей, верблюдовъ, рога-таго и мелкаго скота).

Предметомъ привоза изъ Европейской Россіи являются: мануфактурные, колониальные и галантерейные товары.

Изъ Кашгара привезено товаровъ въ 1897 г. на 985.394 р болѣе противъ 1896 г. (8881.525 р) на 103.869 р. Главнѣйшими товарами были: кожи баранья на 8 205 р., кожи выдѣланныя малыя на 2.263 р, кожи выдѣланныя большія на 9.885 р., кожи выдѣланныя большія на 8.720 р., обувь кожанная кашгарская на 21.920 р. посуда фарфоровая китайская на 2.200 р., квасцы на 17.120 р., мѣстная посуда на 2.750 р., хлопокъ сырецъ на 12.050 р. шелковые отбросы на 7.945 р. шелкъ сырецъ на 37.750 р. шерсть на 5.720 р., шерсть пряденная кручевая на 1 330 р. ткань бумажная суровая и бѣлая (мата) на 542 571 р., коржумы (переметныя сумы) на 2 600 р, бязь крашенная на 15.100 р. веревки волосяныя на 1.080 р., шелковыя китайскія матеріи на 7.295 р., кушаки шерстяные на 11.410 р., войлокъ всякій на 139.394 р, ковры на 38.520 р., платье и бѣлье на 3.390 р., мѣхъ бараній на 49.140 р, чай кирпичный приблизительно на 2.500 р., кораллы на 19 023. Привозъ послѣднихъ двухъ товаровъ противъ прошлаго года увеличился въ значительной степени. Увеличеніе привоза кирпичнаго чая объясняется истощеніемъ запасовъ его въ Ферганѣ и Бухарѣ, а усиленный привозъ коралловъ объясняется трудностью провоза ихъ контрабанднымъ путемъ по причинѣ увеличенія численнаго состава таможенной стражи. Кирпичный чай былъ бы вывезенъ еще въ большемъ количествѣ, если бы тому не помѣшало запрещеніе ввоза англійскихъ товаровъ, вообще, въ виду мѣръ предупрежденія заноса къ намъ чумы.

Потребленіе чая въ Ферганѣ достигаетъ 40.000 пуд. высшихъ сортовъ зеленого и чернаго, до 20.000 пуд низшаго сорта „дира“ и до 10.000 пуд. того же сорта „патта“; всего же чая выписывается до 70.000 пуд въ годъ. Въ число 40.000 пуд. высшихъ сортовъ чая входятъ 33 518 пуд. 4 ф., выпущенные изъ Ферганскихъ таможенныхъ разсыпчныхъ помѣщаній, а остальные 6.481 пуд. 36 ф. привезены въ область въ обвѣроленномъ видѣ изъ Самарканда и изъ разныхъ городовъ Европейской Россіи. Низшіе сорта чая потребляются исключительно Наманганомъ и его уѣздомъ, а остальное населеніе Ферганы пьетъ чай высшихъ сортовъ. Употребленіе низшихъ сортовъ чая съ каждымъ годомъ уменьшается, а высшихъ сортовъ увеличивается.

Главнымъ предметомъ вывоза изъ Ферганы служатъ: 1) въ предѣлы Европейской Россіи, Ташкентъ и Семирѣченскую область: хлопокъ, шелкъ (сырецъ и сарнакъ), шелковыя и бумажныя ткани мѣстнаго производства, барашковые мѣхъ, мерлушки, тюбетейки, обувь, выдѣланныя баранья кожи, юфть (булгары), ковры, халаты, краски, шерсть и рисъ; 2) въ Кашгаръ: мануфактурные товары, желѣзо,

сталь, чугуны, желѣзныя и мѣдныя издѣлія, сахаръ, обувь, бумажныя и шелковыя ткани мѣстнаго производства, сартовскіе ножи, фисташки, мивдаль, краски (марена), сартовскій табакъ и разныя мелочныя предметы, и 3) въ Бухару шелковыя ткани, ножи и сѣдла.

Горный промыселъ въ Ферганской обл. находится въ зачатномъ состояніи, вслѣдствіе чего даже известное уже мѣсторожденіе нефти, каменнаго угля, сѣры, гипса, каменной и самосадочной соли—эксплуатируется только для мѣстныхъ потребностей и въ весьма незначительныхъ размѣрахъ.



Гуръ-Эмиръ (гуръ—*могила*, эмиръ—*повелитель*),—мавзолей на могилѣ Тамерлана въ Самаркандѣ.

(Le Gour-Emir—Mausolee sur le tombeau de Tamerlan à Samarkand).

Далѣе идутъ станція **Горчакова** и **Федченко** (послѣдняя названа въ честь естествоиспытателя А. П. Федченко) и ст. **Андижанъ**, конечный путь вѣтви Черныя-Андижанской. Здѣсь вѣтвь къ складу „Восточнаго общества транспортированія кладей“.

Андижанъ—уѣздный городъ Ферганской обл. Бывшая столица ханства до переноса ея въ Кокандъ, одинъ изъ древнѣйшихъ городовъ въ Средней Азій. Лежитъ подъ 40° 49' с. ш и 41° 58' в. д. близъ р. Кара-Дарья, построенъ красиво и густо населенъ. Нынѣ, когда уѣздъ покрылся сплошь хлопковыми плантаціями, Андижанъ приобрѣлъ особенно торговое значеніе; въ немъ сосредоточеніе конторъ и агентовъ разныхъ фирмъ и до 20 хлопкоочистительныхъ заводовъ въ окрестностяхъ. Сдѣлавшись конечнымъ пунктомъ новой ж. дороги, быстро сталъ покрываться постройками. Видѣтъ съ тѣмъ замѣтно все дорожаетъ. Большой базаръ въ городѣ кишитъ торговымъ людомъ.

Городъ, какъ и всѣ города въ Средней Азiи, подчиненные русской власти, дѣлится на двѣ части—туземную и русскую. Жителей по свѣдѣнiямъ за 1899 г., 47,256 (24,314 м. п. и 22,940 ж. п.), изъ нихъ русскихъ до 800 д. об. пола, домовъ до 8450, 1 православная церковь и часовня, 2 еврейскихъ молитвенныхъ дома, мечетей болѣе 230; приходское училище, русско-туземная школа; много мужскихъ и женскихъ туземныхъ училищъ. Больница на 15 кроватей, военное собранiе, общество потребителей, двѣ гостиницы, много лавокъ, болѣе 15 хлопко-очистительныхъ заводовъ, транспортныя конторы. Городскiе доходы болѣе 100 т. р.

Въ началѣ декабря 1902 г. надъ городомъ разразилось несчастье: произошло сильное землетрясенiе, — городъ былъ почти весь разрушенъ, были и человѣческiя жертвы. Землетрясенiе отразилось и въ другихъ мѣстностяхъ Ферганской обл. — въ уѣздахъ Андижанскомъ и Маргеланскомъ.

По газетнымъ свѣдѣнiямъ, собраннымъ *черезъ два мѣсяца* послѣ землетрясенiя, оказалось убитыхъ въ районѣ его 4652, въ русскомъ Андижанѣ 5 обывателей, поручикъ Герцулинъ и двое нижнихъ чиновъ, въ туземномъ Андижанѣ 1016, въ уѣздахъ убитыхъ: въ 158 селенiяхъ Андижанскаго — 3352, въ 106 селенiяхъ Маргеланскаго — 285, въ Ошскомъ — 4. Въ восьми врачебныхъ пунктахъ зарегистрировано 662 раненыхъ. Дѣйствительное число раненыхъ установить нельзя. Разрушенныхъ построекъ въ русскомъ Андижанѣ 123, въ туземномъ Андижанѣ — 9626; въ уѣздахъ: Андижанскомъ — 17913, Маргеланскомъ — 6522, Ошскомъ — 795, въ Головскомъ — 6725. Общая потеря — 11,936,906 рублей. Городская больница помѣщалась въ приспособленныхъ товарныхъ вагонахъ Больныхъ — 8, заведующiй врачъ Мали. Краснымъ Крестомъ устроены были столовая и ночлежный домъ. Въ туземномъ Андижанѣ функционировалъ врачебный пунктъ, и дѣтскiй прiютъ, въ которомъ 22 круглыхъ сиротъ-туземцевъ. Подавляющее число больныхъ — амбулаторные. Самоотверженная дѣятельность врачебнаго персонала вызвала всюду трогательную признательность населенiя. До известной степени обезпечено было обѣщанiе полей пшеницей. Необходимо было, во-первыхъ, оказать немедленную помощь въ размѣрѣ 8 тысячъ пудовъ хлопковыхъ сѣмянъ на сумму 40 тысячъ рублей; во-вторыхъ, выдать, безпроцентную ссуду въ 350 тысячъ рублей на срочъ отъ двухъ до трехъ лѣтъ семи тысячамъ хозяевъ. Бѣдствiя ихъ были невыразимы.

Линiя Красноводскъ—Бухара—Самаркандъ—Ташкентъ

Красноводскъ		Безмеинъ	500
Койлю		Асхабадъ	520
Янгалжа	33	Аннау (раз)	
Кара Тенгиръ	47	Гяурсъ	552
Белекъ	77	Ахсу	
Ягманъ	105	Баба-Дурмазь	591
Джебель	126	Артыкъ	610
Балла-Ишемъ	156	Каушуть	} Прiемъ и вы- салка пасса- жировъ безъ багажа.
Айдинъ } Вагонъ-ресторанъ.	201	Каахка	
Перевальъ }		Арманъ-Сагадъ	680
Ахча-Куйма		Душанъ	
Казаджикъ	246	Такиръ	
Узунъ-Су		Теджень	724
Ушакъ	285	Геокъ-Сюръ	
Кизиль-Арватъ	315	Джужуклу	
Коджъ	342	Дортъ Кую	796
Баи	366	Карабата	819
Арчманъ	396	Мервъ	842
Бахарденъ	426	Мервъ	
Келята	453	Кушка	292
Геокъ-Тене	478	Мервъ	842

Байрамъ Али	869	Кермине	1269
Курбанъ-Кала		Эладивъ	1291
Анненково	904	Зирабулакъ	1316
Равнина		Катты-Курганъ	1343
Учь-Аджи	945	Нагорная	
Пески		Джума	1384
Репетекъ	1003	Самаркандъ	1415
Карауль-Кую		Ростовцево	1445
Барханы		Куропаткино	1473
Чарджуй	1070	Милютинская	1498
Фарабъ	1078	Джизакъ	1522
Ходжа Давлетъ	1098	Ломанино	1548
Каракуль	1117	Обручево	1577
Якатутъ	1142	Черняево	1605
Мургакъ	1160	Черняево	
Каганъ	1182	Анджиджанъ	306
Каганъ		Черняево	1605
Бухара	12	Голодная степь	1637
Каганъ	1182	Сыръ-Дарьинская	1672
Кую-Мазаръ	1206	Вревская	1698
Кизиль-Тепе	1223	Кауфманская	1721
Маликъ		Ташкентъ	1747

(Пароходы „Кавказъ и Меркурій“ въ Красноводскъ ходятъ изъ Баку ежедневно въ 1 ч. 30 м. дня. Изъ Мешедессера по субот. въ 10 час. 45 м. утра. Изъ Красноводска въ Баку тоже ежедневно въ 4 ч. 30 м. дня. Въ Мешедессеръ по вторникамъ въ 2 час. 30 м. дня).

Вѣтвь Мервъ—Кушка.

Мервъ.		Сары-Язы } Въ ходу по по-	159
Талхатанъ Баба	37	Ташъ-Кепри } недѣльникамъ и	198
Юлотанъ } Вагонъ - ресто-	57	Кала-и-Моръ.	245
Султанъ-Бентъ } ранъ. Въ ходу по	77	Кушка	292
Иямъ-Баба } втор. и пятниц.	121		

Каганъ—Бухара.

Каганъ-Бухара 12

Въ поѣздахъ—вагонъ-ресторанъ I класса. Плата по числу верстъ на основаніи общаго тарифа.

Тарифъ на проѣздъ пассажировъ Ш кл. по Уфринской вѣтви Средне-Азіатской (Закаспійской) ж. д между станц. Красноводскъ I и Красноводскъ II.

1) При проѣздѣ по разовымъ билетамъ плата взимается по общему пассажирскому тарифу; 2) при проѣздѣ по обратнымъ билетамъ взимается 20 коп. за билетъ; 3) при проѣздѣ по абонементнымъ на 10 поѣздокъ билетамъ взимается 1 р. 5 к. за билетъ.

При выдачѣ разовыхъ, обратныхъ и абонементныхъ билетовъ воинскимъ чинамъ, для проѣзда ихъ по Уфринской вѣтви, взимаются пониженные на 50% противъ указанныхъ выше платы.

Тарифъ на перевозку пассажировъ и багажа по Бухарекской вѣтви Средне Азіатской ж. д

За проѣздъ пассаж. II кл. взимается, со включ. Госуд. сбора 40 к., III кл.— 20 к. въ конецъ.

За багажъ по 0,125 коп. съ 10 ф. и версты считая неполные 10 ф. за 10 ф., но не менѣе 10 к. по каждой отправкѣ.

Дѣти до 5 лѣтъ перевозятся бесплатно, отъ 5—10 лѣтъ за половину платы.

Плата за наемъ отдѣльныхъ вагоновъ взимается по соответствующему классу пассажирскаго тарифа, применяемаго на вѣтви, за полное число мѣстъ въ каждомъ вагонѣ.

Плата за наемъ экстренныхъ поѣздовъ взимается съ расчетомъ на протяженіи вѣтви за каждое число мѣстъ, входящихъ въ составъ поѣзда классныхъ вагоновъ, по дѣйствующему на вѣтви тарифу.

Красноводскъ, на берегу Красноводскаго залива Каспійскаго моря,—лучшая гавань на восточномъ берегу Каспійскаго моря и начальный пунктъ Закаспійской желѣзной дороги. Уѣздный городъ Закаспійской обл.; лежитъ подъ 40° с. ш. и 59° 52' в. д. Основанъ въ 1869 году. Въ торговомъ отношеніи занимаетъ одно изъ первыхъ мѣстъ по линіи Закаспійской желѣзной дороги. Жителей до 6460 д. об. п.; изъ нихъ большая часть русскихъ; затѣмъ—персіанъ. Дома большей частью каменные и кирпичные. Городскихъ доходовъ около 36700 р. Здѣсь 3 православныхъ церкви, 1 шіитская мечеть, 1 еврейскій молитвенный домъ, 2 2-хъ классныхъ училища., 1 благотворительное общество, 1 больница и военный лазаретъ, 1 аптека, военное и общественное собраніе, до 30 лавокъ, нѣсколько гостинницъ—довольно плохихъ; есть извозчики. Здѣсь также таможня. Есть агенты транспортныхъ конторъ. Нѣсколько пароходныхъ пристаней.

Затѣмъ отмѣтимъ:

Ст. Балла-Ишемъ. Въ нѣсколькихъ мѣстахъ отъ нея добывается каменная соль.

Кизиль-Арватъ—русское поселеніе. Основано въ 1881 г. Здѣсь буфетъ и начало Ахаль-Текинскаго оазиса. Жителей до 3600 д. об. п.; 2 православныхъ церкви, 1 армяно-григоріанская, мужское и женское училища, при нихъ библіотеки, желѣзнодорожная лѣчебница, военный лазаретъ, 3 клуба—желѣзнодорожный и военное и ремесленное собраніе или клубъ мастеровъ

выхъ, гдѣ даются спектакли, вечера и проч., 1 аптека, общество потребителей.

Геокъ-Тепе—бывшая Ахаль-Текинская крѣпость. Остатки ея сохранились и теперь. Взята она была знаменитымъ Скобелевымъ въ январѣ 1881 года. Около крѣпости братскія могилы павшихъ русскихъ воиновъ при штурмѣ ея. На могилахъ воздвигнуты памятники. На станціи—музей, въ которомъ собрано оружіе и разные предметы относящіяся до войны съ текинцами. Близъ станціи хлопко-очистительный заводъ.

Асхабадъ. Около станціи городъ Асхабадъ—главный въ Закаспійской области, административный центръ ея, при ручьѣ того же названія, подѣ 37° 57' с. ш и 58° 23' в. д. Здѣсь резиденція военного губернатора, управление Средне-Азиатской желѣзной дороги, присутственныя мѣста, почта, телеграфъ. Жителей по переписи 1897 г. считалось 19428 (13963 м. п и 5465 ж. п.). Въ настоящее время жителей около 23000, считая съ войсками. Домовъ болѣе 2700. 3 православныхъ церкви, 1 армяно-григоріанская, еврейскій молитвенный домъ, школа бабтистовъ, 2 мусульманскихъ молитвенныхъ дома, 5 училищъ: мужская прогимназія, женская гимназія и мужское городское, церковно-приходское и желѣзно-дорожное техническое. Школа 1-го разряда садоводства, огородничества и шелководства, 1 публичная бібліотека. 3 при общественныхъ собраніяхъ, 1 дѣтскій пріютъ, 1 больница. Отдѣленіе государственнаго банка. Нѣсколько гостинницъ и магазиновъ, въ томъ числѣ контора Восточнаго общества товарныхъ складовъ. Есть благотворительныя учрежденія. Экономическое общество офицеровъ. Закаспійское благотворительное общество, Клубъ о - ва велосипедистовъ Гостинницы, —лучшая съ рестораномъ при ней „Грандъ-отель“; затѣмъ „Центральная“, „Харьковъ“, „Сѣверные нумера“ и другія. Много караванъ-сараявъ.

Здѣсь таможня 1-го класса. Много торговыхъ фирмъ, агенты транспортныхъ конторъ и страховыхъ обществъ. Болѣе 40 заводовъ. Стоитъ также отмѣтить хорошія бани. Есть извозчики. Въ нѣсколькихъ верстахъ отъ Асхабада школа садоводства, огородничества и шелководства, носящая названіе „Куропаткинской“ въ честь бывшаго губернатора, нынѣ военного министра А. Н. Куропаткина. При школѣ паркъ. Туземное (коренное) населеніе уѣзда его—турмены обращаются къ земледѣлію довольно охотно и дѣлають успѣхи въ развитіи виноградной и хлопковой культуры; развивается также плодоводство и садоводство. Городъ заселенъ русскими, европейцами, армянами и персами. Туркмены являются на черную работу. Торговля почти вся въ рукахъ армянъ. Особой густоты населенія пока не замѣчается. Число жителей увеличивается. Торговля въ Асхабадѣ—съ Персіей, для об-

легченія торговыхъ сношеній съ Персіей (Хоросаномъ) поддерживается колесная дорога изъ Асхабада въ Мешедъ, проведенъ телеграфъ, открыта на границѣ (въ Гоуданѣ) почтовая контора, а также Хивой, Авганистаномъ, Мервскимъ округомъ. Привозъ доходитъ ежегодно отъ 2 до 2½ мил. руб., вывозъ — до 2 мил. руб. Здѣсь издаются газеты: „Закаспійское Обозрѣніе“, ред.-изд. К. М. Оедоровъ, и „Асхабадъ“, ред.-изд. Э. Д. Джавровъ.

Закаспійская область занимаетъ пространство между восточными берегами Каспійскаго моря и Западной окраиной Бухарскаго ханства, доходя на с. до Уральской области и Хивинскаго ханства; на югъ—до Персіи и Афганистана. Лежитъ между 45,5° и 35°17' с. ш., 50° и 65° 44' в. д. отъ (Гринвича). Населена довольно воинственнымъ племенемъ туркменъ. Первое основаніе русскаго владычества было положено здѣсь въ 1843 г.—образованіемъ укрѣпленія Ново-Александровскаго на восточномъ берегу Каспійскаго моря.

Въ 1869 году отрядъ изъ 1000 человекъ, подъ начальствомъ полковника Столѣтова, высадился въ Муравьевской бухтѣ и основалъ Красноводскъ. Затѣмъ, въ 1873 году полковникъ Маркозовъ, за нимъ—адмиралъ Лазаревъ, а послѣ смерти его ген.-майоръ Ломакинъ и полковники знаменитый Скобелевъ и Куропаткинъ, постепенно заняли одну за другой мѣстности нынѣшней Закаспійской области. Въ 1880 году начались дѣйствія противъ Ахаль-Текинскаго оазиса и 11 января 1881 года была взята сильная крѣпость текинцевъ—Геокъ-Тепе; затѣмъ главный аулъ оазиса Асхабадъ былъ занятъ полковникомъ Куропаткинымъ, а въ началѣ 1884 г. былъ присоединенъ къ намъ и весь Мервскій оазисъ уже безъ боя и жители его сами изъявили готовность принять подданство Россіи. Такимъ образомъ, въ 1884 г. окончательно образовалась вновь присоединенная къ Россіи Закаспійская область, границы которой подошли къ Афганистану.

Закаспійская область раздѣляется на 5 уѣздовъ: Мангишлакскій, Асхабадскій, Красноводскій, Тедженскій и Мервскій съ городами Асхабадомъ, Мервомъ, Кизиль-Арватомъ, Узунъ-Ада и портомъ Красноводскомъ *).

Уѣзды раздѣляются на приставства. Мангишлакскій у. занимаетъ 186,750 кв. в.; Красноводскій—110,000, въ немъ 2 приставства—Чишкиляръ и Каракалинское; Асхабадскій—86,650 прист.—Дуриное 16,650 кв. в. другія земли—70 т. кв. в. Мервскій—110,795 2 прист. Пондинское и Иолатинское и территория внѣ ихъ и Тедженскій у. 33,997 кв. вер. 2 прист. Атекское и Серахское и земли внѣ ихъ. По свѣдѣніямъ за 1897 г. населеніе области простиралось до 372,300 д. об. пола; большую часть, туркменъ и киргизъ—до 312,000

*) Жителей въ Мангишлакскомъ у. 30879 м. п. и 30422 ж. п.; въ Асхабадскомъ у. 52505 м. п. и 39770 ж. п.; въ Красноводскомъ у. 30508 м. п. и 23450 ж. п.; въ Тедженскомъ у. 25606 м. п. и 19821 ж. п., и въ Мервскомъ—66711 м. п. и 52621 ж. п.

Закаспійская область особенно быстро развилась подъ управленіемъ того же генерала Куропаткина и сдѣлала за послѣднее время поразительные успѣхи въ культурномъ отношеніи. Особое вниманіе ген. Куропаткинымъ было обращено на ирригаціонное дѣло — правильную раздачу воды населенію.

По свѣдѣніямъ за 1898 г. какъ во внѣшней и внутренней торговлѣ Закаспійской области, такъ равно и въ транзитѣ черезъ область было замѣтно оживленіе противъ прошлаго гола. Увеличеніе населенія области вызвало также и большій ввозъ въ область изъ Бухары и Туркестана; послѣдній увеличился противъ прошлаго года на 24% Вывозъ въ Бухару и Туркестанъ изъ области уменьшился на 10% противъ 1897 года, что надо объяснить установленіемъ непосредственныхъ сношеній купцевъ Бухары и Туркестана съ русскими фирмами такъ что товары проходятъ туда подъ видомъ травянта Торговыхъ и промышленныхъ заведеній въ



Медрессе Улугъ-бекъ въ Самаркандѣ, построен. внукомъ Тамерлана въ 1490 г.
(Medresse' Oulouge-baik à Samarkand).

области въ 1898 году было обренизовано 1437 и годовой оборотъ ихъ, приблизительно опредѣленъ въ 10.764,000 руб. Съ Хивой торговля ведется караваннымъ путемъ на верблюдахъ или самихъ хивинцевъ, или кочевниковъ Красноводскаго, Мангишлакскаго и Асхабадскаго уѣздовъ. Вывозятся въ Хиву: керосинъ, мануфактура, сахаръ, желѣзо, кожанная идѣлія, колоніальныя товары, кошма, войлокъ, шерсть и квасцы. Привозятся изъ Хивы: хлопокъ, хлѣбъ, халаты, кожи, овчины, мерлушка и фрукты. Въ Красноводскъ пришло изъ Хивы за 1898 г. 35 каравановъ съ 1473 верблюдами. Всего грузу привезено 19123 пуд. на сумму около 112000 руб. Изъ Красноводска въ Хиву отправлено 50 каравановъ въ составѣ 931 верблюда съ 9092 пуд груза на сумму около 92000 руб. Въ Каракалинское приставство прибыло изъ Хивы 17 каравановъ въ составѣ 398 верблюдовъ съ грузомъ 3980 пуд. на сумму 23165 руб. Изъ Мангишлакскаго уѣзда въ 1898 г. въ Хиву и Уральскую область всего вышло 8915 верблюдовъ. Въ Асхабадскій уѣздъ привезено изъ Хивы разныхъ товаровъ на сумму 24320 руб.; а отправлено въ Хиву и Бухару на 67000 руб. Изъ Персіи привезено было товаровъ на 4972258 руб., вывезено на 4742653 руб.

Ст. Аннау. Близъ нея развалины древняго города того же названія.

Ст. Каакха. Около нея поселокъ. Здѣсь церковь, военный лазаретъ, гостинница, нѣсколько караванъ-сараевъ и лавокъ.

Ст. Душакъ. Здѣсь таможня, гостинница, училище, до 300 жит. Таможня учреждена потому, что станція расположена на пути къ персидскому городу Мешхеду, одному изъ торговыхъ мѣстъ Персіи.

Ст. Мервъ. Около города того же названія, уѣздный Закаспійской обл.; лежитъ подъ $37^{\circ} 35'$ с. ш. и $61^{\circ} 47'$ в. д.

Мервъ и Мервскій уѣздъ—расположены на главномъ торговомъ пути въ Персію и уже съ очень древнихъ временъ представляли крупный торговый центръ. Мервъ назывался прежде **Маргіаномъ**; по исторіи былъ завоеванъ Антигономъ Циклопомъ, полководцемъ Александра Македонскаго. Тогда онъ имѣлъ отъ 7 до 8 в. въ окружности. Впослѣдствіи греки на мѣстѣ стараго Мерва основали новый городъ—*Антиохію Маріану*. Мервъ нѣсколько разъ былъ разрушаемъ до основанія и снова возстановлялся еще въ лучшемъ видѣ. Въ VI-мъ вѣкѣ по Р. Х. здѣсь существовала несторіанская епископія, а послѣ завоеванія Антиохіи-Маргіаны арабами этотъ городъ сдѣлался однимъ изъ крупныхъ мусульманскихъ центровъ. Объ ирригаціонныхъ сооруженіяхъ р. Мургаба говорилъ въ X вѣкѣ одинъ арабскій путешественникъ Мукадасса, какъ объ одномъ изъ величайшихъ твореній челоѵка. Мервъ былъ особенно цвѣтущимъ городомъ во время Чингизъ-Хана, но за убійство Нейсу-Нуяна, сына Джагатая, Чингизъ Ханъ велѣлъ вырѣзать всѣхъ жителей Мерва. Послѣ этого погрома, Мервъ долго не могъ оправиться и только въ 1409 году были возстановлены его развалины. Послѣ смерти Самаркандскаго хана Абдуль-Керима, Мервъ переходилъ изъ рукъ въ руки между бухарцами, персами и хивинцами. Послѣдній разъ его возстановилъ Надиръ-Шахъ, поселивъ въ немъ выходцевъ изъ города Тузь (Персія). Знаменитая плотина Султана-Бентъ и поселокъ окончательно были разрушены въ концѣ XVIII вѣка шахомъ Мурадомъ. Съ 1815 по 1835 годъ, Мервъ былъ населенъ туркменами. Нынѣ въ Мервѣ выстроены новыя плотины изъ 12 отверстій, каждое 0,932 сажени шириной, которыя разбиваются на 4 группы быками. Общая длина плотины между устоями 16, 72 саж.

Въ настоящее время въ Мервѣ, не считая войскъ, болѣе 5 тыс. жителей; изъ нихъ русскихъ болѣе 2600; остальные персіане, евреи, армяне и друг. 2 православныхъ церкви, 1 армяно-григоріанская, 1 еврейская синагога и 1 молитвенный домъ, 2 городскихъ училища, мужское и женское и еврейская школа; военный лазаретъ, городская больница, 1 аптека, 1 типографія,

военное и общественное собранія; нѣсколько гостинницъ; есть фотографии; агенты транспортныхъ и страхового общества „Россія“; много магазиновъ. Недавно учреждено об—во взаимнаго кредита. Городскіе доходы около 42 т. р. Есть извозчики.

Близъ Мерва цѣлебное соленое озеро **Язы-Куль**.

Мервъ—городъ торговый. Ведется значительная торговля съ окрестными туземцами.

Мервскій уѣздъ не можетъ считаться здоровой мѣстностью. Здѣсь въ лѣтніе мѣсяцы усиленное заболѣваніе лихорадками, что объясняется тѣмъ, что въ этомъ уѣздѣ наиболѣе развита ирригаціонная сѣть. Кромѣ лихорадокъ, иногда свирѣпствуетъ малярія.

Въ **Мервскомъ** уѣздѣ находится **Мургабское** государево имѣніе. Оно расположено къ востоку отъ Тохтамышскаго района и, находясь большей своей частью въ Мервскомъ уѣздѣ, захватываетъ и часть Тедженскаго уѣзда. По линіи жел. дор. выходитъ на станціи **Байрамъ-Али** и **Анненкова**. Имѣніе орошается р. **Мургабъ** и его притоками **Ваша** и **Кушки**. Почва плодородная; климатъ континентальный; температура лѣтомъ +52° на солнцѣ и 44 въ тѣни; зимой холода достигаютъ 15°. Здѣсь замѣчательны ирригаціонныя сооруженія, которыми регулируется распределеніе воды при колебаніи уровня и приборы для наблюденія за подъемомъ воды водомѣры. Для каждаго путешественнаго представитъ интересъ осмотръ этихъ сооруженій и плотинъ нынѣ уже оконченныхъ.

Ст. **Байрамъ-Али**, слѣдующая за Мервомъ, около самыхъ границъ садовъ Мургабскаго государева имѣнія. Вблизи станціи развалины стараго Мерва. Вообще, въ окрестностяхъ станціи встрѣчаются остатки старинныхъ зданій.

Между станціей **Пески** и **Репетекъ** граница Закаспійской области и дорога вступаетъ въ предѣлы Бухарскаго ханства. Описаніе Бухары мы даемъ ниже; а теперь еще отмѣтимъ два города Закаспійской области.

Тедженъ, резиденція начальника уѣзда. Жителей около 400, изъ нихъ менѣе 100 женщинъ, 1 классное училище.

Фортъ Александровскій, главный городъ Мангышлакскаго уѣзда. Жителей 882. Здѣсь есть домикъ, гдѣ жилъ въ изгнаніи славный поэтъ Тарасъ Шевченко.

Затѣмъ переходимъ къ описанію той части линіи, которая идетъ до Самарканда. Отмѣтимъ здѣсь ст. **Катты-Курганъ**. Около нея городъ того-же названія, уѣздный Самаркандской обл. Жителей здѣсь болѣе 10 т. 1 православная церковь, 39 мечетей и 1 еврейскій молитвенный домъ, 2 училища, военный лазаретъ, городская больница; 3 хлопкоочистительныхъ завода. Есть извозчики—такса въ конецъ отъ 15 до 20 коп. Много лавокъ. Гостинницъ нѣтъ.

Ст. Самаркандъ.

Самаркандъ (цитадель) областной городъ Самаркандской обл. лежитъ въ $39^{\circ} 30'$ с. ш. и $66^{\circ} 57'$ в. д. Мѣстопробываніе военнаго губернатора. Входилъ въ составъ бухарскихъ владѣній и взятъ былъ русскими войсками 2 мая 1868 г. Площадь города $229\frac{1}{4}$ дес. Жителей по переписи 1897 г. 54900 (31706 м. п. и 23194 ж. п.); домовъ было 7894, изъ нихъ въ русской части 341. Въ настоящее время жителей болѣе 58 т., а домовъ въ русской части—болѣе 400.

Теперь городъ представляетъ красивый торгово-промышленный пунктъ въ русскихъ средне-азиатскихъ владѣніяхъ. Самаркандъ лежитъ на пересѣченіи дорогъ въ Бухару, Кокандъ, Ташкентъ и др. Съ проведеніемъ же желѣзной дороги онъ пріобрѣлъ особое значеніе и какъ транзитный трактъ въ ввозной и вывозной торговлѣ Туркестана съ Бухарой, Персіей и др.—Съ другой стороны,—расположеніе города близъ западнаго склона высотъ Чуманъ-ата и р. Заревшанъ (въ 9 в.), дали городу и его окрестностямъ тѣ благопріятныя условія, въ которыхъ онъ находится, будучи окруженъ, какъ лѣсомъ, фруктовыми садами и виноградниками,

Самаркандъ, какъ и всѣ города русскаго Туркестана, дѣлится на двѣ части—туземную и русскую.

Описаніе перваго теряется въ глубокой древности и объ этомъ масса преданій. Наиболѣе распространенное изъ нихъ относитъ основаніе города ко II вѣку до Р. Хр., приписывая его царю Афросіабу, одному изъ первыхъ персидскихъ государей, царствовавшихъ до Александра Македонскаго. Безспорно, что Самаркандъ былъ въ свое время однимъ изъ самыхъ красивѣйшихъ азиатскихъ городовъ, такъ что одинъ персидскій поэтъ сказалъ, что „Самаркандъ—лицо земли“ Нынѣ, конечно рядомъ съ европейскимъ городомъ и въ виду желѣзно дорожнаго вокзала никто ничего подобнаго о немъ не скажетъ Историческіе памятники, которыми богата азиатская часть города, однако, заслуживаютъ вниманія, и мы считаемъ не лишнимъ коснуться ихъ. Такі, подъѣзжая къ Самарканду по дорогѣ съ восточной стороны, подъ самымъ городомъ есть огромный пустырь, на которомъ видны мѣстами курганы и груды глины. Это остатки древняго города Маракавда, построеннаго Афросіабомъ. Въ началѣ туземной части стоитъ мечеть и медресе Шахи-Зинда (*Живой царь*). Въ нее ведетъ 37 ступеней. Въ мечети есть гробница потомка Тимура и памятникъ е Шахъ-Зинда. Медресе построено Тамерланомъ въ честь учителя его *Куссамъ-Аббаса*. Заслуживаютъ также вниманія *куфическія писмена* и рисунки изъ изразцевъ. Мавзолей Бибаханымъ—постройка Тамерлана надъ могилой жены *Тимуръ Лена*, по преднію китайской принцессы. Внутри мавзолея особенно поражаетъ арка въ мавританскомъ стилѣ. Подъ куполомъ мраморный столъ, на которомъ лежалъ коранъ „*Османа*“, вынѣ достояніе Императорской публичной библиотеки. На находящейся внутри города обширной площади *Ричистанъ* находится медресе: Тилля-Кари, Ширъ-Даръ и Улугъ-Бекъ Каждая украшена очень высокими минаретами. Замѣчательны по изящной отдѣлкѣ ихъ изразцами

Въ юго-восточной части города находится священная гробница Тимура, которую называютъ „*Гуръ-Эмиръ*“. Зданіе въ двѣ комнаты съ мраморными полами; по стѣнамъ надписи стиховъ изъ корана золотыми буквами; подъ поломъ второй комнаты склепъ и тамъ могила великаго завоевателя, учителя и его семейства. У гробницы стоятъ знамя и лежатъ книги, по которымъ муллы читаютъ. Слѣдуетъ обратить вниманіе на намогильный камень—нефритъ, форма гробницы, темно-зеленаго цвѣта,

покрытая надписью; кругомъ рѣшетка; снаружи скверъ. Недалекъ отсюда находится Хаареть-Ходжа-Ахраръ—здѣсь могила особенно чтимаго мусульманамъ святого; медресе и туземная обсерваторія; кромѣ того, большое ядвіе, представляющее собой гостиницу, гдѣ останавливаются притекающіе на поклоненіе мусульмане. Садъ, носящій названіе „Садъ Намазга“,—садъ молитвы. Эти постройки относятся къ XV вѣку. Арки мавританскаго стиля, рисунки и надписи иррацонныя. У деревяннаго багара стоитъ мавзолей Рахабатъ—гробница св. Бурханъ Этлана. Затѣмъ, отъ древней цитадели сохранилась тергаса внутренняго двора Тамерлана и у передней стѣнки лежитъ „какъ-ташь“ зеленый камень, который покрывался бѣлымъ войлокомъ и на немъ сживалъ Тимуръ.



Его Высочество Сеидъ-Абдуль-Ахадъ Богодуръ-ханъ, Эмиръ Бухарскій.
(Son Altesse Seid-Abdol-Akhad-Bogodour-khan, Emir de Boukhara).

Основаніе русской части города слѣдуетъ отнести къ 1871 г. Удачная планировка города и общій благопріятный внѣшній видъ его составляютъ заслугу генерала А. К. Абрамова и въ честь его украшающій городъ бульваръ названъ *Абрамовскимъ*. Прямые, чистыя мощенныя улицы обсажены рядами деревьевъ, чистенькіе и опрятные дома окружены садами. Весь городъ утопаетъ въ зелени. Благодаря песчаному грунту, Самаркандъ не знаетъ

такой грязи, какая бываетъ въ Ташкентѣ въ дождливое время года. Если бы не господствующая здѣсь, такъ называемая, *малярія* — особый видъ изнурительной лихорадки, то Самаркандъ былъ бы счастливѣйшимъ уголкомъ въ мірѣ. Наиболѣе выдающіяся зданія здѣсь: губернаторскій домъ, собраніе; областная тюрьма. Населеніе русской части доходитъ до 1200 человекъ. Желѣзная дорога внесла во внутренний бытъ населенія крупное неудобство — вздорожаніе жизненныхъ припасовъ квартиръ, дровъ, прислуги и т. д. Какъ областной и уѣздный городъ, Самаркандъ имѣетъ всѣ правительственныя и административныя учрежденія, также и почтово-телеграфную контору. Здѣсь также — штабъ войскъ области. Церквей православныхъ 4, 1 армяно-григоріанская, 1 еврейскій молитвенный домъ.

Учебныя заведенія: женская прогимназія, мужская гимназія, мужское 3-хъ классовое городское училище съ интернатомъ на 20 дѣтей; при послѣднемъ — ремесленные классы; 2 одноклассныхъ, мужское и женское, приходскихъ и русско-туземная школа. Военный госпиталь и войсковые врачи: въ 1896 г., въ память свята Коронованія Императора Николая II-го, открыта Пастеровская лечебница. Изъ обществъ имѣются: Отдѣленіе Туркестанскаго благотворительнаго общества; отдѣлъ русскаго общества Краснаго Креста; отдѣлъ Императорскаго Московскаго сельско-хозяйственнаго общества. Два дѣтскихъ пріюта. Общество покровительства животнымъ. Скаковое общество. Два клуба: военное и общественное собраніе гдѣ даются танцевальныя и музыкальныя вечера. Общество велосипедистовъ. — Есть театръ, въ которомъ дѣйствуетъ существующее общество „любителей драматическаго и вокально-музыкальнаго искусства“. Во всѣхъ учрежденіяхъ есть библіотеки служашихъ, откуда населеніе и пользуется книгами или непосредственно, или чрезъ родственниковъ и знакомыхъ. Есть музей Отдѣленія Государственнаго и русско-китайскаго банковъ. Есть транспортныя конторы — общества „Надежда“, „Россія“. Страховыя: „Россія“ и „Русскаго общества“ и др. Агентства: „Русскаго общества хлопководства“, „Росс. Торг. Комерч. Банка и „Ф. Самодѣлкинъ“; Товарищество винодѣлія въ Одессѣ; Лодзянск. мануф. бр. Шлосбергъ; акціон. общ. Лодзянскихъ мануфактуръ Познанскаго и К.^о; Оренбург. куп. Ахметъ Хусайновъ; много магазиновъ разныхъ родовъ торговли. Т во Александровскаго сахарнаго завода Бродскаго и др. Фотографія 1. Типографія 3. Аптекарскій магазинъ Гостинницъ и номеровъ нѣсколько. Есть также кухмистерская. Прекрасныя восточныя бани. Заводы и фабрики: винокуренныя, хлопко-очистительныя, кожевенныя, искусственно-минеральныхъ водъ шелко-ткацкая фабрика, механическія вальцевыя мельницы. Въ Самаркандѣ и области распространено винодѣліе. Болѣе 10 винодѣльныхъ заводовъ, вырабатывающихъ болѣе 8000 ведеръ различныхъ бѣлыхъ и красныхъ винъ. Пока болѣе значительное количество этого вина потребляется на мѣстѣ. Городскихъ доходовъ около 148 т. р.

Замѣтимъ еще, что рынокъ Самарканда изобилуетъ шелковыми тканями и фруктами. Кромѣ того, туристу интересно, а промышленнику полезно обратить вниманіе на издѣлія кустарей туземцевъ, для чего необходимо подробно осмотрѣть базары туземнаго города.

По выѣздѣ изъ Самарканда въ Ташкентъ на 9 вер переправа черезъ р. Заравшанъ. Здѣсь обращаютъ на себя вниманіе путника двѣ арки, оставшіяся отъ моста, нѣкогда построеннаго Абдуль-Ханомъ черезъ Заравшанъ. Напоромъ воды уже снесло 14 такихъ арокъ.

Самаркандская область состоитъ изъ уѣздовъ: Самаркандскаго (занимаетъ пространство съ городомъ 16219 кв. в.), Катта-Курганскаго (6,958 кв. в.). Джизакскаго (19.050 кв. в.) и Ходженскаго (10,500 кв. в.). Жителей въ Самаркандскомъ уѣздѣ туземцевъ свыше 341,348 (157,110 м. п. и 125,700 ж. п.) изъ нихъ европ. около 8000; въ Катта-Курганскомъ—99,920, изъ нихъ



Чарджуйскій бекъ Хайдаръ-Куль.
(Khaïdar-Koule, Bey de Tsshardjoi à Boukhara).

1500 европ.; Джизакск.—219,884 (119,762 м. п. и 100,122 ж. п), изъ нихъ до 600 европ. и Ходженск. до 186,612 (101,258 м. п. и 85,354 ж. п), изъ нихъ 2800 европ. Всего же 857,847 д. об. п. Сюда вошелъ также безъ-уѣздный городъ Пенджакентъ,—3621 жит. (м. 2,042 и ж. 1,579). Занятіе населенія скотоводство, хлѣбопашество, винодѣліе и проч. Разныхъ фабричныхъ заведеній въ области 57, съ производствомъ до 2.800,000 р. Торго-

вые обороты Самарканда съ его уѣдомъ простираются до 18 милл. рублей.

Со ст. **Караулъ-Кую** Средне-Азіатской жел. дороги начинается собственно Бухарское ханство или, вѣрнѣе, эмирство, такъ какъ владѣтель Бухары, подвластнаго намъ государства, пользуется титуломъ эмира.

Затѣмъ, отмѣтимъ, въ районѣ Бухарскаго-же эмирства, ст. **Чарджуй**, близъ которой (верстахъ въ 15) находится бухарскій городъ **Чарджуй**, называемый **Старымъ**, въ отличіе отъ **Новаго Чарджуя**, на лѣвомъ берегу р. Аму-Дарьи, основаннаго русскими на землѣ подаренной нашему правительству эмиромъ. Жителей въ Новомъ Чарджуѣ 4068 д. об. (2651 м. п. и 1417 ж. п.). Здѣсь — центральный пунктъ стоянки париходовъ Аму-Дарьинской флотилии, (дѣлающихъ рейсы для сообщенія между Петро-Гиссаромъ, Петро-Александровскомъ и Хивой, кромѣ париходовъ имѣются еще грузовыя лодки — **каюки**, идущіе на веслахъ).

Въ Новомъ-Чарджуѣ 1 православная церковь, 1 армяно-григоріанская 1 еврейскій молитвенный домъ, 3 мечети, 1 училище, мировой судья, почтово-телеграфная контора, посольскій домъ для остановки командированныхъ въ Бухару русскимъ правительствомъ чиновниковъ, больница и лечебница, военное и общественное собранія, общественный садъ, хлопко-очистительные заводы, есть магазины, содержимые, преимущественно, армянами, гостиницы съ номерами; извозчики. Городскихъ доходовъ болѣе 13 т. руб.

Въ 1½ в. отъ **Новаго** лежитъ **Старый** туземный **Чарджуй**. Въ немъ резиденція бека, (владѣтеля, подчиненнаго эмиру), портретъ котораго мы даемъ въ „Путеводитель“ въ видѣ типа бухарца. Жителей до 13 т. Извозчикамъ платятъ, обыкновенно, отъ Новаго до Стараго Чарджуя 3 руб

Ст. **Кара-Куль** (въ переводѣ означаетъ — *черное озеро*). Въ 10 в. отъ нея бухарскій городъ того-же названія. Такъ же называется и особая порода овецъ, шкурки которыхъ цѣнятся очень высоко Кара-Куль кѣогда былъ центромъ большаго цвѣтущаго оазиса; теперь постепенно засыпается передвижными песками.

Затѣмъ, слѣдуетъ ст. **Каганъ**, бывшая **Бухара**. Около нея на землѣ, подаренной русскому правительству эмиромъ, поселеніе **Новая Бухара**. Въ немъ населенія об. п. до 2000, изъ которыхъ женщинъ лишь ¼ часть. Вызвана Новая Бухара къ жизни желѣзной дорогой — необходимостью устройства станціи. Появленіе же послѣдней, въ свою очередь, вызвало появленіе коммерческихъ конторъ, промышленныхъ и торговыхъ учрежденій. Явились такъ же таможня, почта, телеграфъ и т. д. Отсюда возникновеніе города. Здѣсь есть нотаріусъ, полиція, врачи, судья и т. д., словомъ все, безъ чего не можетъ существовать русскій городъ. Нѣтъ пока еще церкви, кромѣ домовой при домѣ политическаго агента, и постояннаго священника. Резиденція русскаго политическаго агента *).

*) Въ пограничныхъ съ русскими владѣніями въ Средней Азіи и китайскихъ городахъ есть еще російскія консульства: въ г. Кашгарѣ (консулъ Н. О. Петровскій, д. с. с.), въ Кульджѣ С. А. Федоровъ, с. с.), въ Чугучакѣ (Н. А. Борнеманъ, кол. сов.) и въ Урумчи (В. М. Успенскій, д. с. с.).

Отдѣленія банковъ: Государственнаго, Московскаго международнаго и Московскаго торговаго. Табачная и спичечная фабрика. 3 училища, 1 мечеть, 1 еврейскій молитвенный домъ, 2 библиотеки. Аптека. Больница. Общественное собраніе. 3 гостиницы съ номерами отъ 1 р. 50 к, гдѣ можно получать обѣды и кушанья порціями—отъ 40 до 60 к.

Старая Бухара или собственно **Бухара** (*Бухара-эль-шерифъ, т. е. благородная Бухара*), въ 13 верстахъ отъ желѣзно-дорожной станціи, столица эмирства, представляетъ собой цѣлый образецъ восточнаго города; рука европейца еще ничѣмъ его не коснулась. Въ городѣ самое видное мѣсто—площадь съ дворцемъ эмира, а затѣмъ, конечно, базаръ, гдѣ кипитъ жизнь всего населенія. Базаръ—пульсъ жизни азіатскаго народа. Бухара издавна уже признается однимъ изъ глав-



Каратегинскій бекъ Магмать-Мурадъ.
(Magmat-Mourad, bey de Karategine à Boukhara).

нѣйшихъ средне-азіатскихъ рынковъ, при чемъ извѣстность ея заходитъ далеко за предѣлы Средней Азіи. Персія и Хива, Степной край, Туркестанъ, Сибирь и Европейская Россія съ незапамятныхъ временъ (до появленія еще на исторической аренѣ монголовъ) ведутъ торговля сношенія съ Бухарой. Съ Россіей Бухара завязала болѣе прочныя сношенія вслѣдъ за паденіемъ Астрахани и Казани. Во второй половинѣ XVI столѣтія начались торговля сношенія Бухары съ Западнымъ Китаемъ.

Бухара отпускаетъ шелкъ, хлопокъ и шерстяныя издѣлія (ковры), шерсть, пухъ, кожи, мерлушки, сушеные фрукты и пр. Получаетъ—мануфактуру, бумажную пряжу, галантерейный товаръ, сахаръ, выдѣланныя кожи, серебро, золото, желѣзо, мѣдь, свинецъ, олово, чай зеленый, леденцы, медъ, воскъ, сукно, москательные товары, парчу, ковровыя издѣлія и пр. Съ проведеніемъ желѣзной дороги чрезъ

Бухару появился на европейскомъ рынкѣ индійскій чай, кисея, индиго и др. Ввозъ этихъ товаровъ въ Бухару достигъ уже размѣра болѣе, чѣмъ на 4 м. р. въ годъ, при чемъ на 3 м. р. чая. Товары изъ Остъ-Индіи въ Бухару идутъ теперь уже по новому маршруту: изъ *Бомбея* въ *Персидскій заливъ* и выгружаются въ Бендеръ-Абассъ и далѣе — транспортомъ на вьюкъ. Всего товары въ пути 6—8 мѣсяцевъ. Прежде прямой сухопутный маршрутъ держалъ товаръ въ дорогѣ до 1 года, а иногда и болѣе. Достопримѣчательности въ Бухарѣ: цитадель съ дворцомъ эмира, царское кладбище. *Хазрети-Ишани-имля*, мезресе *Миръ-Арабъ* и *Иръ-Назаръ*, мечеть *Меджида-Калымъ* и др. Въ окрестностяхъ — увеселительный садъ эмира *Ширбудунъ*. Часть Бухары окружена глинистой стѣной, которая тянется на 11 в. и 400 саж., обхватывая пространство въ 622 дес.

Въ Старой Бухарѣ — до 60 т. жит., 360 мечетей, 40 караванъ-сараявъ, 16 главныхъ бань, 50 базаровъ. Есть гостиница

Бухарское ханство или эмирство занимаетъ пространство въ 217,674 кв. в. Расположено между 35° и 41° с. ш. Населенія всего до 2¹/₂ милл. душъ об. пола. Состоитъ изъ осѣдлаго (65⁰/₀), полукочеваго (15⁰/₀) и кочеваго (20⁰/₀). Въ настоящее время управляетъ страной эмиръ Сеидъ-Абдуль-Ахавъ-Вогодуръ-ханъ, носившій титулъ „его высочества“ и имѣвшій чинъ русскаго генерала. Наслѣдвикъ его титулируется „свѣтлостямъ“.

Бухара — страна, богатая природой. Здѣсь особенно процвѣтаетъ хлопководство. Въ 1900 г. было засеяно хлопкомъ 120,000 дес и снято его 6.200,000 пуд. Существуетъ еще шелководство, винодѣліе (въ 1900 г. было выдѣлао 3000 ведръ вина), рыболовство и скотоводство, обезпечивающее, главнымъ образомъ, бытъ кочеваго населенія.

Хивинское ханство. Хива — главный городъ хивинскаго ханства и резиденція хана. Городъ — крѣпость совершенно азіатскій и по распланировкѣ, и по постройкамъ. Довольно густо населенъ, ведетъ обширную торговлю; здѣсь не мало русскихъ. Если осуществится проектъ проведенія ж. д. изъ Уральска на Кунградъ, то, конечно, торговая въ своемъ развитіи получитъ сильный толчекъ и колонія русская разовьется до размѣровъ города. Русскихъ не мало и въ другихъ мѣстностяхъ Хивинскаго ханства. Въ Хиву дорога идетъ черезъ г. Петро-Александровскъ, т. е. надо доѣхать до него, а отсюда, по переправѣ на лѣвый берегъ Аму-Дарьи, по содержимому Хивинскимъ правительствомъ тракту можно проѣхать въ Хиву. Этимъ-же путемъ направляется и всякая корреспонденція въ Хиву, т. е. она адресуется на Петро-Александровскъ, и по второму же адресу забирается наряжаемой для сего хивинскимъ правительствомъ оказіей съ конвоемъ для доставки въ Хиву. Два раза въ недѣлю эта оказія доставляетъ въ Петро-Александровскъ корреспонденцію изъ Хивы и тутъ-же забираетъ для доставки въ Хиву. Однимъ изъ главныхъ торговыхъ центровъ въ Хивѣ является Н. Ургенчъ, въ которомъ есть большой заводъ Б. Ярославской мануфактуры.

Проживающіе въ Хивѣ русскіе пользуются сравнительно всеми удобствами, благодаря заботливости хивинскаго правительства. Такъ точно и проѣзжающіе или путешествующіе ихъ лишены не будутъ, а напротивъ, вниманіе къ нимъ удваивается, благодаря соединеннымъ заботамъ о нихъ и русскихъ, и хивинскій администрація. Остановки проѣзжающіе могутъ имѣть или у русскихъ, если есть знакомство или

рекомендація, или же въ караванъ-сараяхъ, содержимыхъ промышленниками—хивинцами; при чемъ въ тѣхъ изъ нихъ, которые служатъ для приѣма русскихъ и европейцевъ, есть приспособленія къ этому, т. е. имѣются кровати, посуда и т. п. Безъ сомнѣнія, что получить кушанья европейской кухни въ этихъ караванъ-сараяхъ нельзя, и приходится, если самимъ себѣ не готовить, продовольствоваться азіатской кухней: *палау, шурна, пирожки, курдалъ* и т. д. Въ г. Хивѣ, впрочемъ, есть магазинъ колониальн. и бакал. товаровъ съ продажей водокъ и винъ. Разумѣется, за всѣ эти товары цѣна крайне возвышенная. Во время коронаціонныхъ торжествъ 1896 г. Хивинскому хану пожалованъ титулъ „Свѣтлости“.



Улица въ Бухарѣ.
(Rue à Boukhara).

Отметимъ еще, что главное китайское начальство въ Илійской долинѣ занято въ настоящее время разработкою вопроса объ устройствѣ почтового тракта по русскому образцу между Кульджей и гор. Урумчи. Предполагается устроить на этомъ пространствѣ около 24 почтовыхъ станцій. Для приведенія этого проекта на исполненіе, губернаторы провинцій Кульджинской и Урумчинской желаютъ привлечь, какъ опытнаго и знающаго это дѣло, одного русско-подданнаго богатога таранчинца, переговоры съ которымъ будутъ въ скоромъ времени окончены. Проектъ этотъ весьма желателенъ не только для собственно китайцевъ, но и для русскихъ торговцевъ лицъ, имѣющихъ довольно значительную торговлю въ гор. Урумчи.

Тарифы на перевозку пассажировъ и грузовъ на пароходахъ казенной Аму-Дарьинской флотилии *).

А. За перевозку частныхъ лицъ взимается:

Съ пассажировъ I класса съ версты 3 к. и III-го $\frac{1}{2}$ к.

Съ дѣтей менѣ 10-ти лѣтняго возраста взимается за проѣздъ половина установленной по классу платы; грудныя дѣти перевозятся бесплатно; также и съ офицеровъ, военныхъ медиковъ и нижнихъ чиновъ.

Б. За перевозку частныхъ грузовъ взимается:

За грузы перваго разряда съ пуда и версты $\frac{1}{10}$ коп. **).

За грузы 2-го разряда съ пуда и версты $\frac{1}{25}$ коп.

Къ грузамъ 1-го разряда относятся: шелкъ и шелковыя издѣлія, мѣха, драгоценныя камни, серебро и золото въ слиткахъ и издѣліяхъ, иностранныя вина, галантерейныя товары, фабричныя машины и всѣ предметы роскоши.

Къ грузамъ втораго разряда относятся: чай, сахаръ, мануфактурныя товары, европейскія земледѣльческія машины, мѣстныя вина, пиво, спирты, ковры, издѣлія изъ желѣза, мѣди и дерева, посуда и мебель, перевозимыя какъ товаръ, керосинъ (принимается къ перевозкѣ не иначе, какъ герметически закупоренный въ металлическихъ сосудахъ), а также непресованные хлопокъ и шерсть.

За грузы 3-го разряда съ пуда и версты $\frac{1}{40}$ к.

За крупный рогатый скотъ и жеребятъ старше одного года съ головы и версты 1 коп. За мелкій скотъ: жеребятъ до 1 года, ослонъ, телѣтъ, овецъ, козъ, собакъ и пр. съ головы и версты по $\frac{1}{2}$ к., за рессорные экипажи въ неразобранномъ видѣ со штуки и версты 7 коп.; за дорожныя тарантасы, арбы, телѣги и другія повозки со штуки и версты 2 коп.; за всякія повозки въ разобранномъ видѣ, укупоренныя въ ящики, съ пуда и версты $\frac{1}{20}$ коп. Каждый пассажиръ имѣетъ право на безплатный провозъ одного пуда багажа, а за остальное количество уплачивается съ пуда и версты $\frac{1}{10}$ коп.

За перевозку громоздкихъ грузовъ, т. е. отъ 40 до 100 пуд. въ каждомъ предметѣ или тукѣ, взимается на 50% болѣе противъ тарифа, отъ 100 до 200 пуд. взимается на 100% болѣе тарифа, а отъ 300 до 400 пуд. на 200% болѣе противъ тарифа. Огнѣнные предметы вѣсомъ болѣе 400 пуд. къ перевозкѣ вовсе не принимаются. На пароходахъ — буфеты. Цѣны — по таксъ Классныя пассажиры обязаны продолжать пользоваться съ пароходной кухни.

Пароходы ходятъ отъ **Чарджуй** до Нарынъма, Бурдалыка, Пальварта, Башира, Керки, Кундамема, Мукры, Акъ-Кума, Чармангу, Келифа. Кую-Кара-Маазаръ, Чушка-Гуззаръ, Кую-Шуръ-Объ (переваль), Шуръ-Объ, Питта-Гиссаръ (Гермезъ).

*) Аму-Дарья впадаетъ въ Араль. одна изъ большихъ рѣкъ Азіи. Длина теченія ея до 2128 в. Въ древности называлась *Оксусъ*; у арабовъ — *Джеикусъ*. Отличается измѣнчивостью своего теченія. Аму-Дарья замерзаетъ очень рѣдко — въ самое холодное время; но и при этомъ толщина ея льда не превышаетъ 25—30 сантим. Вода ея желтоватая, хотя пріятная на вкусъ

**) Такса за провозъ грузовъ измѣняется. Пассажиры могутъ брать съ собою до 1 пуда багажа бесплатно. За нагрузку и выгрузку товаровъ взимается особая плата.

СРОЧНОЕ ПАРОХОДСТВО ПО Р. АМУ-ДАРЬѢ.

Плаваніе—круглый годъ. Перерывъ только при замерзаніи рѣкъ. Пароходы ходятъ въ слѣдующіе пункты: **Чарджуй**, Устье (70 в.), Ильчикъ, Кабаклы (80 в.), Дарганъ-Ата, Садываръ, Питнякъ (166 в.), Хазаръ-Аспъ и **Петро-Александровскъ** (50 в.) Далѣе—Ургенчъ (20 в.) Шейхъ-Абасъ-Али (10 в.), Гурзеръ (20 в.), Канчакъ (50 в.), Ходжейме (48), Нукусъ (6) и **Кунградъ** (134 в.).

Даемъ также свѣдѣнія о пароходныхъ об—ствахъ „Кавказъ и Меркурій“ и С.-Пет. компаніи „Надежда“, дѣлающихъ рейсы по Каспійскому морю.

ОБ—ВА „КАВКАЗЪ И МЕРКУРІЙ“.

Линія Баку—Красноводскъ и обратно.

Баку—Красноводскъ.

Линія Баку—Энзели и обратно.

Баку.		Астара.
Ленкорань		Энзели.

Линія Красноводскъ—Мешедессеръ и обратно.

Красноводскъ.		Астрабадь
Чикишляръ		Мешедессеръ.

Затѣмъ, линіи: **Петровскъ** до ф. **Александровска** (Александровская) и отъ **Петровска** до **Баку** и обратно (Петровская).

Если вслѣдствіе свѣжаго вѣтра и буруна, съѣздъ на берегъ съ Ленкорани и Астары будетъ невозможенъ, то пароходъ останавливается за островомъ **Сара**, гдѣ и спускаетъ почту и пассажировъ. Буде сообщеніе съ берегомъ въ другихъ открытыхъ портахъ по случаю свѣжаго вѣтра и буруна слѣлается невозможнымъ, то пароходъ, проходя тѣ порты, оставляетъ грузъ и пассажировъ въ закрытыхъ портахъ для доставленія ихъ къ мѣсту назначенія со слѣдующимъ пароходомъ.

Пассажиры могутъ имѣть при себѣ бесплатно лишь сакъ-вокжъ, пладъ и подушки. Остальной-же багажъ долженъ быть сданъ подъ квитанцію; при чемъ ивъ общаго вѣса багажа перевозится бесплатно на каждый пассажирскій билетъ 1 пудъ.

С.-ПЕТЕРЬ. КОМПАНИИ „НАДЕЖДА“.

Баку—Петровскъ—Красноводскъ и обратно.

Баку.		Красноводскъ.
Петровскъ.		Баку.

Плата за проѣздъ въ классныхъ помѣщеніяхъ отъ Баку до Петровска 6 р.; до Красноводска—5 р.; на палубѣ отъ Баку до Петровска—2 р.; до Красноводска—1 р. 50 к.

Общество „Кавказъ и Меркурій“. Линія Красноводская.

(Въ цѣль билетовъ I и II кл. за проездъ по Каспійскому морю, начиная отъ Астрахани, заключается и плата за обходъ)

Отъ или до морскихъ пристаней. До или отъ рѣчныхъ и морскихъ пристаней.	Бирюза Коса.			Петровскъ.			Дербентъ.			Баку.			Красноводскъ.		
	I	II	III	I	II	III	I	II	III	I	II	III	I	II	III
Астрахань	Р. к.	Р. к.	Р. к.	Р. к.	Р. к.	Р. к.	Р. к.	Р. к.	Р. к.	Р. к.	Р. к.	Р. к.	Р. к.	Р. к.	Р. к.
Бирюза Коса	3.00	2.00	1.00	—	15.15	11.00	5.50	0.45	18.30	13.00	6.00	0.55	23.45	19.00	7.40
Петровскъ	—	—	—	2.15	9.00	4.50	—	15.30	11.00	5.20	—	22.45	17.00	7.00	31.60
Дербентъ	12.15	9.00	4.50	—	6.15	4.50	2.00	0.30	—	—	—	—	—	—	—
Баку	15.30	11.00	5.20	—	16.15	12.00	5.40	0.50	12.15	8.00	4.00	0.40	—	—	—
Красноводскъ	23.45	17.00	7.00	—	16.15	12.00	5.40	0.50	12.15	8.00	4.00	0.40	—	—	—
Кр. Новодскъ	31.60	22.00	10.60	—	23.45	19.00	9.20	0.65	20.30	16.00	8.00	0.60	—	—	—
Отъ Петрова до Ф. Александровска I кл.—12 р. 15 к., II кл.—9 р. 15 к., III кл.—4 р. 15 к., багажъ—35 к. съ пуда.															

Общество „Кавказъ и Меркурій“. Для пароходовъ, заходящихъ въ Северо-Восточный Банкъ.

Отъ или до пристаней. До или отъ пристаней.	Астрахань.			Баку.			Сѣв.-Восточн. Банкъ.			Денкорань.		
	I	II	III	I	II	III	I	II	III	I	II	III
Астрахань	Р. к.	Р. к.	Р. к.	Р. к.	Р. к.	Р. к.	Р. к.	Р. к.	Р. к.	Р. к.	Р. к.	Р. к.
Баку	25.45	19.00	7.40	—	25.45	19.00	7.40	0.70	29.45	21.00	9.20	0.75
Сѣверо-Восточный Банкъ	29.45	21.00	9.20	—	8.00	5.50	—	—	8.00	5.50	—	—
Денкорань	30.60	22.00	10.00	0.80	6.50	3.00	0.30	4.50	3.00	1.50	0.15	—

Общество „Кавказъ и Меркурій“. Линія Мешедесерская.

Отъ или до станцій. До или отъ станцій.	Бирюза Коса.			Ф. Александровскъ.			Узунъ-Ада.			Чиншларъ.			Астрабадъ.			Мешедесеръ.		
	I	II	III	I	II	III	I	II	III	I	II	III	I	II	III	I	II	III
Астрахань	Р. к.	Р. к.	Р. к.	Р. к.	Р. к.	Р. к.	Р. к.	Р. к.	Р. к.	Р. к.	Р. к.	Р. к.	Р. к.	Р. к.	Р. к.	Р. к.	Р. к.	Р. к.
Бирюза Коса	3.00	2.00	1.00	—	14.15	10.00	5.00	0.4	2.30	22.00	10.10	0.45	23.60	19.00	1.00	4.10	28.40	15.00
Ф. Александровскъ	—	—	—	12.15	9.00	4.00	—	30.70	21.00	9.70	—	38.00	27.60	13.70	—	49.50	29.10	13.70
Чиншларъ	30.70	21.00	9.70	—	27.30	20.20	8.90	0.70	35.35	26.00	12.40	0.80	38.00	27.50	13.40	—	40.60	30.00
Астрабадъ	38.00	27.60	13.70	—	36.45	26.00	12.40	0.90	—	—	—	—	—	—	—	—	—	—
Мешедесеръ	39.50	27.10	14.70	—	38.00	27.50	13.40	1.00	12.15	8.00	4.25	2.50	1.50	0.0	—	—	—	—
Отъ Баку до Чиншларъ I кл.—21 15 к., II кл.—15 р. 45 к., III кл.—7 р. 45 к., багажъ—55 к. съ пуда; Астрабадъ I кл.—23 р. 80 к., II кл.—16 р. 50 к., III кл.—8 р. 50 к. съ пуда, Мешедесера I кл.—25 р. 45 к., II кл.—19 р. 30 к., III кл.—10 р. 75 к. съ пуда.																		

Линія Брянская.																
Отъ или до пристаней:	Астрахань.				Вирючя Коса.				12 футъ.				Брянскъ.			
	I	II	III	I п. бар.	I	II	III	I п. бар.	I	II	III	I п. бар.	I	II	III	I п. бар.
До или отъ пристаней:	р. к.	р. к.	р. к.	коп.	р. к.	р. к.	р. к.	коп.	р. к.	р. к.	р. к.	коп.	р. к.	р. к.	р. к.	коп.
Астрахань	—	—	—	—	3,00	2,00	1,00	15	5,15	3,50	2,00	20	9,15	7,00	4,00	40
Вирючя Коса	3,00	2,00	1,00	15	—	—	—	—	2,50	1,50	1,00	10	8,15	6,00	3,00	30
12 футъ	5,15	3,50	2,00	20	2,50	1,50	1,00	10	—	—	—	—	7,15	5,00	3,00	25
Брянскъ	9,15	7,00	4,00	40	8,15	2,00	3,50	30	7,15	5,50	3,00	25	—	—	—	—

Оренбургъ-Ташкентская желѣзная дорога.

Еъ настоящее время производится постройка новой желѣзнодорожной линіи, имѣющей соединить г. *Оренбургъ* непосредственно съ г. *Ташкентомъ*. Начата постройка и отъ Оренбурга, и отъ Ташкента.

Линія эта имѣеть громадное значеніе для будущаго; такъ какъ современемъ можетъ соединить Индостанъ съ Европ. Россіей. Даемъ здѣсь названія станцій этой дороги.

- | | |
|-------------------|-----------------------------------|
| 1. Оренбургъ. | 30. Бирюкъ. |
| 2. Мѣновой дворъ. | 31. Джилювъ. |
| 3. Донгузская. | 32. Тугузъ. |
| 4. Маячная. | 33. Кара-Чакать. |
| 5. Илеукъ. | 34. Алтынъ. |
| 6. Григорьевская. | 35. Саксаульская. |
| 7. Акъ-Булакъ. | 36. Ковту. |
| 8. Якша. | 37. Аральское море (790 вер.) |
| 9. Яйсанъ. | 38. Сатакъ. |
| 10. Аку. | 39. Андреевская. |
| 11. Кара-Тугай. | 40. Камышлы-Башъ. |
| 12. Курайли. | 41. Бикъ-Баули. |
| 13. Актюбинскъ. | 42. Казалинскъ. (942 вер.) |
| 14. Бишъ-Бамакъ. | 43. Баскара. |
| 15. Тамды. | 44. Май-Либашъ. |
| 16. Аккемиръ. | 45. Акъ-Суатъ. |
| 17. Кандагачъ. | 46. Тюратанъ. |
| 18. Темирская. | 47. Дюрмень-Тибе. |
| 19. Керъ. | 48. Хоръ-Хутъ. |
| 20. Кулукъ. | 49. Кармакчи. |
| 21. Эмба. | 50. Киауль-Тамъ. |
| 22. Киргизская. | 51. Кара Кеткенъ. |
| 23. Мугоджарская. | 52. Акъ-Су. |
| 24. Родники. | 53. Теренъ Уаякъ. |
| 25. Караганда. | 54. Кара-Узякъ. |
| 26. Каульджиръ. | 55. Перовскъ. (1246 вер.) |
| 27. Соленая. | 56. Беръ-Казанъ. |
| 28. Улпанъ. | 57. Соло-Тюбе. |
| 29. Челкаръ. | 58. Таръ-Тугай. |

- 59. Джулекъ
- 60. Скобелево
- 61. Тюмень-Арыкъ.
- 62. Яны-Курганъ.
- 63. Акъ-Кумъ.
- 64. Сауранъ.
- 65. Чорнакъ.
- 66. Туркестанъ. (1514 вер.)
- 67. Иканъ.
- 58. Отраръ.

- 59. Кара-Кунгуръ.
- 70. Арысь.
- 71. Кобуль-Сай.
- 72. Узунъ-Сай.
- 73. Чанокъ
- 74. Сары-Агачъ.
- 75. Джилга.
- 76. Дорбаза.
- 77. Келесъ.
- 78. Ташкентъ.

Всего 1762 в. Близъ станцій, отмѣченныхъ жирнымъ шрифтомъ, города тѣхъ-же названій. Всѣ они описаны выше.

**МЕТАЛИЗИРОВАННЫЕ
ЛАКИ, ✦
НОВОСТЬ ✦
КРАСКИ,
ОЛИФА ✦** для наружныхъ
ПРОЧНѢ всѣхъ до сихъ поръ из-
вѣстныхъ малярныхъ матеріаловъ.
ПРЕЙС-КУРАНТЪ ВЫСЫЛАЮТСЯ БЕЗПЛАТНО
МОСКОВСКОЕ ОБЩЕСТВО ХИМИЧ. ЛАКОВЪ И КРАСОЧНЫХЪ ЗАВОДОВЪ
И. С. ОССОВЕЦКАГО.
МОСКВА, Бол. Грузинская, №34. Телефонъ №510.
Адресъ для Телеграммъ: *МОСКВА, ОССОВЕЦКОМУ.*

СЪДЕЛЬНАЯ
Фабрика



Основана
въ 1786 году.

Поставщики ВЫСОЧАЙШАГО Двора

ВАЛЬТЕРЪ И КОХЪ

Улица Гоголя, уголъ Кириичнаго пер., д. 4—1.

ОФИЦЕРСКІЯ СЪДЛА

всѣхъ частей войскъ.

ДАМСКІЯ, АНГЛІЙСКІЯ и СКАКОВЫЯ СЪДЛА.

РУССКАЯ УПРЯЖЬ.

АНГЛІЙСКІЯ ШОРЫ, всѣ конюшенныя принадлежности,
походныя вьюки, походныя кровати и дорожныя вещи
самаго лучшаго качества.

СОЛДАТСКІЯ СЪДЛА

ДЛЯ КАВАЛЕРІИ, АРТИЛЛЕРІИ и ПѢХОТЫ.

Прейсъ-Журантъ по требованію—**бесплатно.**

С.-Петербургъ.

И. К. Толубевъ.

МОСКВА,

Никольская, домъ Славянскаго базара. Телефонъ № 33 — 28.

Московское Отдѣленіе

КОНТОРЫ РЕДАКЦІИ

ДЛЯ ПРИЕМА ПОДПИСКИ И ОБЪЯВЛЕНІЙ.

„Сибирская Жизнь“.

„Владивостокъ“.

„Сибирскій Листокъ“.

„Путеводитель по всей
Сибири“.

„Сибирскій Наблюдатель“

„Асхабадъ“.

„Харьковскій Листокъ“.

„Природа и Люди“.

„Южный Курьеръ“.

„Инженеръ“.

„Амурская Газета“.

„Степной Край“.

„Русскій Туркестанъ“.

„Иркутскія Губернскія
Вѣдомости“.

„Ураль“.

„Русскій Паломникъ“.

„Сельскій Хозяинъ“.

„Самарскій Листокъ Объя-
влений“.

И МНОГИХЪ ДРУГИХЪ ИЗДАНИЙ.

СМѢТЫ ВЫСЛАЮТСЯ БЕЗПЛАТНО.



ГЛАВНОЕ УПРАВЛЕНИЕ
АНКЛИМАТИЗАЦИОННЫМЪ ПЛОДОВЫМЪ САДОМЪ
и ПИТОМНИКАМИ

при селцѣ „НОВИНКИ“ въ 15 верстахъ отъ города Нижняго-Новгорода, на горномъ берегу рѣки Оки.

Адресъ почтовый: Нижній-Новгородъ, почтовый ящикъ № 1.
Для телеграммъ: Кудьма, Новинки, Сады.

Продажа: плодовыхъ деревьевъ, ягодныхъ кустарниковъ, розъ, многолѣтнихъ воздушныхъ грунтовыхъ растений и пикированныхъ дичковъ.

Главное вниманіе Управленіемъ обращено на правильное развитіе корневой системы деревьевъ; безусловную вѣрность сортовъ и соотвѣтствіе ихъ, при стойкости ихъ подвоевъ къ морозамъ, съ климатическими условиями сѣверной и средней полосы Россіи, что несомнѣнно предоставитъ одновременно и покупателямъ, изъ болѣе теплаго климата, полную гарантію къ успѣшному развитію растений, выведенныхъ при менѣе благоприятныхъ почвенныхъ и атмосферическихъ условіяхъ.

Всѣ маточныя деревья въ плодовомъ саду, въ количествѣ свыше 10.000 деревьевъ, вполне освоились съ мѣстнымъ суровымъ климатомъ и ежегодно приносятъ прекрасные плоды, ОТЪ НИХЪ ТОЛЬКО окулируются и прививаются въ питомникахъ пикированныя дички.

Прейсъ-курантъ высылается по требованію.

ОТДѢЛЪ СЕДЬМОЙ.

МИНЕРАЛЬНЫЯ ВОДЫ, КУМЫСОЛЕЧЕБНЫЯ МѢСТА

и КЛИМАТИЧЕСКІЯ СТАНЦІИ

СИБИРИ и ТУРКЕСТАНСКАГО КРАЯ.

Въ различныхъ мѣстахъ Сибири и Туркестанскаго края имѣется не мало минеральныхъ источниковъ, которые по химическому своему составу, обилію воды, по климатическимъ условіямъ мѣстностей, въ коихъ они расположены, и по практически дознаннымъ цѣлебнымъ свойствамъ уже издавна служатъ мѣстами стеченія больного люда и мало по малу обращаются въ лечебныя мѣста, пользующіяся среди мѣстныхъ жителей и врачей вполне заслуженною репутацией. Недалеко уже, нужно надѣяться, то время, когда силою вещей съ непомѣрно быстро развивающейся на нашихъ глазахъ культурою Сибири, будетъ обращено полное вниманіе на огромныя залежи минеральныхъ цѣлебныхъ силъ края, въ виду многочисленныхъ минеральныхъ источниковъ, разсѣянныхъ въ разныхъ мѣстахъ Сибири. Нѣкоторые изъ этихъ источниковъ давно извѣстны, другіе открыты только недавно: но большинство изъ нихъ весьма мало изслѣдованы и еще большее количество совершенно не эксплуатируется. О многихъ изъ источниковъ только извѣстно, что они оказываются полезными при различныхъ недугахъ, слава о нихъ передается отъ селенія къ селенію, отъ поколѣнія къ поколѣнію, но лучшая критика и объективная оцѣнка ихъ достоинствъ, на основаніи точно-научныхъ изслѣдованій, еще къ нимъ не проникла. А ргіогі можно предполагать, что, кромѣ извѣстныхъ въ настоящее время минеральныхъ источниковъ, есть масса природныхъ „здоровохранилищъ“, которыхъ до сихъ поръ не коснулась даже народная молва: никому неизвѣстные, никѣмъ неиспытанные, лежатъ они въ далекой степи или тайгѣ и ждутъ своей очереди—какого нибудь благопріятнаго случая, который бы заставилъ и на нихъ обратить вниманіе.

Но если принять во вниманіе только доселѣ извѣстные минеральные источники, то и тогда, по богатству и химическому разнообразію ихъ состава, Сибирь смѣло можетъ сравниться съ Кавказомъ и Западной Европой, съ которыми она можетъ конкурировать съ полнымъ расчетомъ на одинаковое съ ними значеніе.

Но дѣло это пока еще въ зародышѣ. Элементовъ, тормозящихъ развитіе курортовъ въ краѣ, пока еще очень много и, вѣроятно, пройдетъ не мало времени и затратится не мало труда, пока въ Сибири разовьется то оживленіе курортной жизни, которое происходитъ въ настоящее время хотя бы на Кавказѣ.

Для удобства отысканія—курорты расположены въ алфавитномъ порядкѣ.

Абъ-Шира, минеральный источникъ, въ 80 вер. отъ г. Коканда (Ферганск. обл.). По словамъ туземцевъ, питье воды изъ этого источника излѣчиваетъ язвы, сыпи и друг. кожные болѣзни. Устройства никакого.

Аксуйскіе сѣрные источники, находятся въ Иссыкъ-Кульскомъ уѣздѣ, Семирѣченской обл., въ 12 верстахъ отъ гор. Пржевальска. Всѣхъ источниковъ 10, но эксплуатируется изъ нихъ только три. При источникахъ баракъ для прѣѣзжающихъ больныхъ, состоящій изъ 8 номеровъ, и общій бассейнъ для купанья, съ температурою въ 45.5° Ц. Плата установлена 6 руб. съ человѣка въ мѣсяцъ за квартиру и леченіе. Постояннаго врача при водахъ нѣтъ.

Акиинскій (Урейскій) щелочный (углекислый) источникъ; находится въ Читинскомъ округѣ, Забайкальской обл., въ 20 вер. отъ г. Акии, по теченію р. Урея. Приспособленій нѣтъ никакихъ.

Алтайскіе сѣрнистый источникъ—въ Ферганской обл. Расположенъ на высотѣ 4289 фут. надъ уровнемъ моря.

Александровскій желѣзно-щелочный источникъ, въ Забайкальской обл., по дорогѣ отъ Читы въ Нерчинскъ, въ 7 вер. отъ с. Александрова и въ 9 вер. въ сторону отъ почтоваго тракта. Анализъ обнаружилъ много желѣза и нѣсколько магнезія, извести, натра и кали. Эксплуатируется мало. При источникѣ выстроены три небольшихъ казенныхъ домика для помѣщенія больныхъ.

Андронниковскій (Каменскій) ключъ, Нерчинскаго округа, въ 35 вер. къ ю.-з. отъ Нерчинска, въ 1½ вер. отъ с. Андронниковскаго, гдѣ больные могутъ найти сравнительно недорогія и удобныя помѣщенія. Мѣстность населенная, довольно культурная. Источникъ содержитъ значительное количество желѣза.

Амненскіе минеральные источники.—извѣстные иначе подъ названіемъ Михайловскихъ или, рѣже, Константиновскихъ—находятся въ 6 в. на востокъ отъ гилякской деревни Мхель, расположенной на правомъ берегу Амура, верстахъ въ 140 выше г. Николаевска. Источники расположены въ неглубокой, довольно живописной долинкѣ, окруженной горами. Попастъ туда довольно удобно. Почтовые пароходы обязательно останавливаются у самой гилякской деревни Мхель, гдѣ имѣется для прѣѣзжающихъ деревянный домикъ изъ двухъ большихъ комнатъ. Къ приходу

пароходовъ выѣзжаютъ двѣ линейки, на которыхъ пассажиры получаютъ возможность разстояніе въ 6 верстѣ до ключей проѣхать по хорошей грунтовой дорогѣ. Плата за проѣздъ довольно умѣренная: 75 коп. съ одного пассажира и 15 коп. съ пуда багажа. На ключахъ къ услугамъ пациентовъ имѣются четыре деревянныхъ зданія, съ 35 отдѣльными номерами. Есть также временный (на время лечебнаго сезона) телеграфъ, столовая, гимнастика, площадка для игры въ крокетъ. Номера представляютъ простыя высокія комнаты, не оштукатуренныя, въ которыхъ помѣщаются деревянныя кровати, деревянные крашеные столы и нѣсколько буковыхъ стульевъ.

Содержаніе, принимая во вниманіе мѣстныя условія, нельзя назвать особенно дорогимъ. За два рубля въ сутки пациентъ располагаетъ слѣдующимъ довольствіемъ: утромъ въ 8—9 ч. чай, молоко, свѣжій бѣлый хлѣбъ и сливочное масло. Отъ 12—1 ч. дня обѣдъ изъ трехъ блюдъ. Отъ 3—5 ч. чай, какъ утромъ. Вечеромъ между 8—9 час. ужинъ изъ двухъ блюдъ. Благодаря заботливости арендатора водъ врача Н. В. Тропина, столъ хорошій и обильный. Большинство пріѣзжихъ на своемъ довольствіи и платятъ только по 40 коп. въ сутки за номеръ. Провизія довольно дорога: мясо 25 к. фунтъ, молоко—15 к. за бутылку и т. д. Ванна 15 к. за каждый разъ. Плата за врачебную помощь: первое подробное изслѣдованіе пациента—3 р., слѣдующіе совѣты по 1 руб., или же одновременная плата за весь сезонъ 10 р. Бѣдные, пользоващіеся на водахъ, получаютъ совѣты безплатно.

Лѣченіе электричествомъ, массажемъ. Существуетъ небольшая аптека.

Имѣется библиотека, получаютъ журналы.

Климатъ на Анненскихъ водахъ относительно теплѣе, чѣмъ въ окружающей ихъ мѣстности, благодаря хорошо защищенной отъ вѣтровъ котловинѣ, и, можетъ быть, благодаря присутствію здѣсь горячихъ ключей.

Окрестная гористая мѣстность весьма живописная; прекрасная растительность, очень хорошая охота на дикихъ звѣрей и птицъ.

Относительно терапевтическаго значенія Анненскихъ минеральныхъ источниковъ слѣдуетъ сказать, что они должны быть причислены къ категоріи химически индифферентныхъ источниковъ. Они, какъ и всѣ индифферентныя воды, оказываютъ свое благотворное дѣйствіе: 1) при хроническомъ мышечномъ суставномъ ревматизмѣ, 2) при сифилисѣ, 3) при золотухѣ, 4) при хроническихъ страданіяхъ костей и суставовъ, связанныхъ съ гиперплазіей ткани, 5) при застарѣлыхъ плевритическихъ выпотахъ и 6) при цингѣ и язвахъ на этой почвѣ. Опытъ показалъ, что успѣшно лѣчатся и женскія болѣзни, анемія, хлорозъ, бронхиты, отравленіе ртутью, нервныя болѣзни (нейрастенія, истерія, ипохондрія), различныя невралгіи, судороги, сведенія членовъ, парезисы, параличи, катарры желудочна-кишечнаго канала, колики кишекъ, мочевого пузыря, печени, почекъ, матки и т. п.

Время пользованія водами находится въ зависимости отъ болѣе или менѣе дружной весны; но во всякомъ случаѣ 20 мая можно считать началомъ сезона, который оканчивается въ началѣ августа. Между мѣстными жителями существуетъ убѣжденіе, что воды эти дѣйствуютъ гораздо лучше въ мартѣ и апрѣлѣ и находятся пациенты, которые пріѣзжаютъ на воды для лѣченія именно въ это время.

Кумысное заведеніе. Въ Приморской области, въ Ульскомъ округѣ открыто провизоромъ В. А. Буяновымъ на Анненскихъ минеральныхъ водахъ, не далеко отъ Николаевска на Амурѣ, первое въ краѣ кумысо-лечебное заведеніе. Сезонъ съ 1-го мая по 1-е сентября.

Анациискій индифферентный (бесраэличный) горячій источникъ, Приморской области, Петропавловскаго округа, на полуостровѣ Камчаткѣ, въ 10 в. отъ с. Апача. Весьма живописная мѣстность. Температура источника—около 70° Ц. Купанье происходитъ въ ручей, куда стекаетъ вода источника; t° въ этомъ ручей равна 42,5° Ц.

Арасанскіе сѣрные источники Семирѣченской обл., въ 29 вер. отъ г. Копала, вблизи Арасанскаго поселка, состоящаго изъ 70 чистенькихъ, снабженныхъ мебелью домиковъ, окруженныхъ садами и огородами.

Источниковъ нѣсколько, теплыхъ и холодныхъ. Надъ двумя теплыми источниками воздвигнуто въ 1886 г. большое надводное зданіе, въ которомъ выкопанъ большой резервуаръ, облицованный съ боковъ камнемъ. Этотъ резервуаръ раздѣленъ каменными же перегородками на 6 меньшихъ, изъ которыхъ каждый служитъ отдѣльной ванной. Во всѣхъ источникахъ вода замѣчательно прозрачна, имѣетъ нейтральную реакцію: при питьѣ запахъ сѣроводорода чувствуется довольно сильно.

По отзыву семирѣченскаго областного врача температуры Арасанскихъ минеральныхъ водъ, вслѣдствіе бывшихъ въ 1887—1889 годахъ землетрясеній понижались.

Недалекъ отъ ваннаго зданія находятся помѣщенія для прѣѣзжихъ съ общими залами и кухней. Весьма дешево можно найти квартиры въ Арасанскомъ поселкѣ, Есть постоянный фельдшеръ, наблюдающій за лѣченіемъ нижнихъ чиновъ мѣстныхъ войскъ. Иногда прѣѣзжаетъ докторъ.

Купальный сезонъ начинается съ 15 мая; кончается, обыкновенно, 1 сентября; но воды остаются открытыми до 1 октября, когда онѣ уже оковчательно закрываются для публики. Пользуются, обыкновенно, отъ ревматизма, паралича, подагры, ртутныхъ отравленій, ломоты, золотухи, дряблости кожи, сыпей, и др. Плата за ванну въ 1 часъ 35 коп., за номеръ—6 руб. въ мѣсяцъ; столъ 15 руб. съ чело-вѣка въ мѣсяцъ.

Арасанъ-Кабы — источникъ, находящійся въ Чайлинской вол. Устькаменогорскаго уѣзда. Ни въ чемъ вѣдѣніи не числится ни помѣщейей, ни ваннъ нѣтъ. Больные бывають почти исключительно изъ киргизъ и калмыковъ для лѣченія глазъ.

Аякъ-Калканскіе теплые минеральные источники находятся въ Ыртенскомъ уѣздѣ, Семирѣченской области, верстахъ въ 40 къ с-в. отъ села Зайцевскаго, На берегу р. Или, подъ ветхимъ камышевымъ шатромъ, находится круглое углубленіе, около 2 хъ аршинъ въ діаметрѣ, наполненное водою. По краямъ углубленіе покрыто зеленою плесенью и только въ центрѣ его кругъ четверти въ три діаметромъ остается свободнымъ отъ плесени и въ немъ происходитъ какъ бы постоянное кипѣніе. Врачъ Соболевскій, посѣтившій источникъ въ 1893 г. и купавшійся въ его грязи, пишетъ слѣдующее: „Ноги моей, одержимой значительнымъ расширеніемъ вены, слѣлалось легче. Тѣло быстро очистилось, какъ бы послѣ бани, мозоли размягчались, такъ что ихъ легко было снять ногтями. Всѣ мои спутники вьѣди по одной ваннѣ и заявили, что ванна принесла значительное облегченіе отъ усталости и они приобрѣли болдрость“.

Вода Аякъ-Калканскаго источника, послѣ отстоя, совершенно прозрачна, вкусъ ея щелочный, запаха нѣтъ, t° ея 24° R. Источникъ, по мнѣнію г. Соболевскаго, слѣдуетъ причислить къ щелочнымъ минеральнымъ грязямъ. Грязь его, подвергаясь постоянному доступу воздуха, вывѣтривается, теряетъ вязкость и превращается въ порошкообразную массу.

Грязи можно совѣтовать: 1) въ невралгіяхъ, особенно ревматическаго происхожденія, 2) параличахъ, 3) ревматизмахъ, 4) выпотахъ, послѣ воспалительныхъ процессововъ, 5) золотушныхъ и сифилитическихъ пораженіяхъ железъ, 6) нѣкоторыхъ накожныхъ болѣзняхъ (парши) и 7) во многихъ изъ болѣзней женской половой сферы.

Кромѣ описаннаго главнаго источника, нѣсколько выше, находится другой, съ температурою 19° R, обладающій, повидимому, тѣми же свойствами. Устройства на обоихъ источникахъ никакого.

Барлыкскіе горячіе ключи—близъ Сергіопольской станціи, Семирѣченской области, въ 18 верстахъ отъ восточнаго берега довольно значительнаго озера Али-Куль. Ключи Барлыка были извѣстны не только теперешнимъ туземцамъ киргизамъ, но и давнишнимъ предмѣстникамъ ихъ—калмыкамъ. До 1886 г. воды эти были совершенно не устроены. Стараніями семирѣченскаго мѣст-

наго отдѣленія общества Краснаго Креста, въ вѣдѣніе котораго воды перешли въ 1886 г., здѣсь устроенъ деревянный баракъ, съ двумя номерами, и глинобитное зданіе, гдѣ помѣщается кухня и, такъ называемая, „общая“ комната для больныхъ. Каждый изъ номеровъ снабженъ двумя окнами и дверью, выходящею на террасу. Въ номерѣ имѣются двѣ кровати, столъ и нѣсколько табуретовъ; все это весьма простого устройства. Надъ каждымъ изъ двухъ источниковъ стоитъ деревянный кіоскъ состоящій изъ помѣщенія для раздѣванія и отдыха послѣ сеанса, и ванной комнаты, въ которой въ полѣ вѣланъ четырехугольный ящикъ, замѣняющій ванну.

Химическій анализъ воды Барлыкскихъ ключей былъ сдѣланъ въ 1870 году въ Ташкентѣ г. Тейхома; по этому анализу въ 1000 частяхъ воды найдено 1,64 ч. плотныхъ составныхъ веществъ. У Бергенсона и Воронихина („Минеральныя воды въ Россіи и за границу“) эти воды отнесены къ известковымъ. Температура ключей — 47,5° (восточнаго) и 45° (западнаго) по Ц. Слѣдовательно, по температурѣ они должны быть причислены къ горячимъ источникамъ, а по химическому составу — близкимъ къ индифферентнымъ, съ минимальнымъ количествомъ сѣрводорода и преобладаніемъ сѣрно-кислой извести надъ прочими твердыми составными частями. Количество воды, даваемое источниками, очень не велико; большая ванна наполняется не менѣе какъ въ полчаса.

Съ лечебною цѣлью Барлыкскія воды примѣняются въ параличахъ, контрактурѣ, спазмахъ и спазматическихъ коликахъ брюшныхъ внутренностей, при желчныхъ и почечныхъ камняхъ, водянкѣ; хсросшее дѣйствіе оказывали воды и при ревматизмѣ, сифилисѣ, золотухѣ, параличѣ и катаррѣ желудка. Женщины въ состояніи беременности, имѣющія наклонность къ маточнымъ кровотечениямъ, лица, страдающія пораженіемъ легкихъ, болѣзнями сердца и приливами крови къ головѣ, — о поѣздкѣ на Барлыкъ не должны и думать. Немногіе даже изъ крѣпкихъ субъектовъ въ состояніи просидѣть въ горячей ваннѣ болѣе 10 минутъ; обыкновенно же, для обихихъ ваннъ достаточно минутъ 5—7; послѣ купанья обязательно слѣдуетъ лечь въ постель или сидѣть нѣкоторое время тепло одѣвшись, ибо купанье вызываетъ обильное выдѣленіе пота. Продолжительность купанья на горячихъ ключахъ не должна превышать 3—3½ недѣль.

Барлыкскими минеральными водами можно пользоваться съ 1 мая по 1 октября. Самое лучшее время для леченія — июнь, июль, и августъ.

Помѣщеніемъ для купальщиковъ, кромѣ выше описаннаго зданія, могутъ служить киргизскія юрты, которыя многія лица предпочитаютъ, такъ какъ ихъ можно установить рядомъ съ ключами; павильонъ же, по неизмѣнью ровней площади, отвесень отсюда саженъ на 200.

Приблизительное понятіе о стоимости жизни на водахъ можно составить по слѣдующимъ даннымъ; за номеръ въ сутки 30 к., за помѣщеніе въ общей комнатѣ 20 коп., самоваръ — 10 коп., крынка молока — 10 к., фунтъ мяса 6—7 к., десятокъ яицъ — 20 к., супъ изъ курицы — 50 к., бѣлая булка, около двухъ фунтовъ — 10 к. Не всѣ изъ поименованныхъ припасовъ можно достать всегда на водахъ; поэтому запастись консервами далеко не лишне, такъ какъ ближайшее ослѣдое поселеніе — укрѣпленіе Бахты отстоитъ отъ ключей въ 70 верстахъ, а близкихъ киргизскихъ кочевовъ въ лѣтніе мѣсяцы нѣтъ. Кумысъ можно доставать только случайно.

Барнаульскіе натренные холодные источники въ Братской вол., Нижнеудинскаго скр., въ 10 в. отъ с. Больше-Мамырскаго, въ 80 в. отъ с. Братскаго, вверхъ по Ангарѣ. Открыты въ 1873 году. Ежегодный сезонъ — съ половины іюня до начала августа.

Берское, село Барнаульскаго уѣзда, большая пристань на р. Оби. Прекрасное кумысолечебное мѣсто съ роскошнымъ сосно-

вымъ боромъ. Содержаніе и квартиры въ самомъ селѣ очень не дороги. Весьма удобное сообщеніе съ Томскомъ на легко-пасса-жирскихъ пароходахъ въ теченіе всей навигаціи, по 3 раза въ недѣлю. Лечебный сезонъ—съ 1 мая по 1 сентября. Берское—одно изъ удобнѣйшихъ кумысолечебныхъ мѣстъ Западной Сибири,—можетъ служить и прекрасною санитарно-гигіеническою станціею.

Булуринскіе горячіе ключи находятся въ Читинскомъ округѣ, Забайкальской области, около 200 в. отъ г. Акши, въ горахъ, въ тайгѣ. Возможно только верховое сообщеніе. Вода изъ ключа проведена въ ванну, находящуюся въ особой избѣ, съ постройкой для раздѣванія. Больные помѣщаются въ домѣ, выстроенномъ кѣстными золотопромышленниками. Этотъ домъ, да развалившаяся изба, да двѣ часовеньки—православная и бурятская, составляютъ все постройки на этихъ водахъ.

Бѣлокурихинскіе минеральные ключи, близъ деревни Новой-Бѣлокурихи, въ 63 в. отъ Бійска и въ 614 в. отъ Томска. Цѣлебное свойство Бѣлокурихинскихъ источниковъ открыто крестьяниномъ Семеномъ Казанцевымъ въ 1866 г., но благоустроенный видъ и извѣстность ключамъ создалъ покойный сибирскій дѣятель С. И. Гуляевъ. вмѣстѣ съ Бійскимъ мировымъ посредникомъ Мамонтовымъ, въ 68 и 69 г., они устроили на ключахъ колодезь для питья и резервуаръ для купанья, надъ которымъ устроенъ на средства тѣхъ же Гуляева и Мамонтова деревянный баракъ, пришедшій нынѣ въ упадокъ. Отъ вѣтра и холода баракъ защищаетъ плохо; въ немъ есть чугуныя печи. Ванны для купанья тоже деревянные.

Съ устройствомъ ваннъ и барака, эксплуатація ключей Гуляевымъ была слана открывателю ихъ Казанцеву, который бралъ по 5 коп., за ванну съ нормальной температурой и 10 коп. за подогрѣтую. Послѣ смерти Казанцева, право эксплуатаціи ключей взяло Бѣлокурихинское сельское общество, которое передаетъ его съ торговъ разнымъ лицамъ, значительно поднявшимъ цѣны на ванны (7 к. за простую и 15 за подогрѣтую). Число больныхъ за послѣднее время годъ отъ году уменьшается. Пріѣзжаютъ, болѣею частью, состоятельные люди, такъ какъ пользованіе ваннами за указанную плату для большинства крестьянъ недоступно.

Минеральная вода источника имѣетъ температуру 26° Р; зимою не замерзаетъ. По анализу, произведенному въ лабораторіи томскаго реальнаго училища А. И. Туpoleвымъ, оказалось, что вода Бѣлокурихинскихъ ключей имѣетъ щелочную реакцію и содержитъ слѣдующія основанія: натръ (много), магній, желѣзо и кальцій (слѣды всѣхъ); много кремнекислоты, угл-кислота, сѣрная и соляная кислоты.

По заключенію врача Тархова, Бѣлокурихинскіе источники по составу воды и температурѣ, принадлежать къ индифферентнымъ теплымъ источникамъ, которые дѣйствуютъ только своей температурой и если пользованіе ими принесло кому либо пользу, то причина этому не столько въ дѣйствіи самихъ водъ, сколько въ совокупности разныхъ въ высшей степени важныхъ дѣятелей, сопровождающихъ каждое леченіе на минеральныхъ водахъ; дѣятели эти суть: пребываніе въ гористой мѣстности, удаленіе отъ домашнихъ и служебныхъ заботъ, увеличенное движеніе на открытомъ воздухѣ, а вслѣдъ затѣмъ—увеличенный аппетитъ и лучшее питаніе

Пользуясьея водами живутъ у крестьянъ въ деревнѣ, гдѣ есть нѣсколько домиковъ, выстроенныхъ специально для пріѣзжихъ больныхъ. Живя въ деревнѣ не-

дорога: за полное содержаніе отдѣльнаго человѣка берутъ въ мѣсяцъ отъ 6—8 р. Можно имѣть привозный кумысъ.

Воды помогаютъ отъ ревматизмовъ, малокровія и разныхъ накожныхъ болѣзней.

Отъ г. Бійска къ дер. Бѣлокурихѣ существуетъ почтовый трактъ черезъ станцію Ново-Одинскую до с. Смоленскаго и оттуда, земскимъ, до Бѣлокурихи.

Былыринскіе горячіе сѣрные источники, въ Забайкальской обл. по р. Былыри, въ 50 вер. отъ Киранскаго караула. Находятся въ самомъ первобытномъ состояніи.

Вурненскіе-Арасанъ—минеральные источники, въ урочищѣ Дженаны, Войтуйской волости, верстахъ въ 30 отъ г. Вѣрнаго. Когда и кѣмъ открыты—неизвѣстно;



Старуха бурятка.
(La vieille bouriate).

ни въ чемъ вѣдѣніи не состоятъ. Никакого устройства, ваннъ и помѣщеній для больныхъ нѣтъ. Точно не изслѣдованы. Больные, посѣщающіе въ небольшомъ количествѣ источники, большею частью—сифилитики.

Газимуровскіе или Ямкунскіе желѣзистые источники, въ Забайкальской области, въ 453 вер. отъ г. Читы, въ 19½ в. отъ г. Нерчинска и въ 10 верстахъ въ сторону отъ тракта—Тайнинской почтовой станціи. Здѣсь, верстахъ въ 1½ отъ упраздненнаго Газимуровскаго сереброплавильнаго завода, расположено озеро Ямкунь, длина котораго 8 саж., а ширина 3 саж. Вокругъ озера находится значительное количество небольшихъ яминъ, изъ которыхъ бьютъ ключи, изобилующіе углекислымъ газомъ и выпадающіе въ упомянутое озеро. Вода этихъ ключей употребляется внутрь, а изъ озера Ямкунь служитъ для купанья и считается теплою, хотя температура въ немъ бываетъ только 15° при 25° Р. въ атмосферномъ слое. Въ зимнее время озерная вода никогда не замерзаетъ, не смотря на весьма сильныя морозы. Напротивъ, вода приямкунскихъ ключей холодна, на вкусъ кисла, съ запахомъ сѣрнистаго водорода, изобилуетъ углекислымъ газомъ и очень прозрачна. Какъ показалъ анализъ, въ ней заключаются, въ сравнительно значительныхъ количествахъ, углекислый магній, углекислый кальцій, двууглекислая закись желѣза, сѣрнокислый кальцій и проч.

Мѣстные жители на основаніи многолѣтняго опыта лѣчатся водами отъ золотухи, ревматизма, застарѣлыхъ язвъ и пивги. Слава цѣлебнаго значенія водъ съ каждымъ годомъ возрастаетъ и многіе издалека прѣзжаютъ сюда, надѣясь на выздоровленіе. Такъ какъ Газимуровскій заводъ отстоитъ отъ озера всего въ 1¹/₂ верстахъ, то посѣтителі водъ, главнымъ образомъ, и останавливаются тамъ. Здѣсь имѣется достаточное количество чистенькихъ и опрятныхъ домиковъ для больныхъ и можно недорого сравнительно добыть необходимые припасы.

Вообще, Газимуровскія воды, въ сравненіи съ другими сибирскими курортами, достаточно благоустроены. Здѣсь имѣется гостиница и нѣсколько отдѣльныхъ помѣщеній. Плата за номеръ въ гостиницѣ 15 руб. въ мѣсяцъ. Отдѣльныя помѣщенія отъ 25 до 50 руб. въ мѣсяцъ. Купанье въ озерѣ 5 руб. въ мѣсяцъ. Каждая теплая ванна 30 коп.

Дарасунскія минеральныя воды, въ Читинскомъ округѣ, Забайкальской области, въ 75 вер. отъ ст. Турино-Поворотной, Нерчинскаго почтоваго тракта, на 232 в. юго-западнѣе Нерчинска и въ разстояніи 120 в. отъ г. Читы, 360 в. отъ ст. Срѣтенской.

Мѣстность, на которой расположены источники, представляетъ собою болотистую площадь, занимающую около 200 кв. саженъ; по ней струится небольшая рѣчка Дарасунъ, по обоимъ берегамъ которой и по самому ея руслу и бьютъ минеральные ключи. На всей этой мѣстности, среди кочекъ, есть очень много мѣсть, откуда выдѣляется углекислый газъ, давая знать о своемъ присутствіи клокотаньемъ и бульканьемъ воды, черезъ которую онъ проходитъ. Каждое изъ этихъ мѣсть, будь оно расчищено, углублено и обнесено крытымъ срубомъ, могло бы представить собою отдѣльный источникъ.

Воздухъ въ этой мѣстности, одной изъ красивѣйшихъ въ Забайкальѣ, чистъ, имъ легко дышется, не чувствуется того рѣзкаго движенія сухого воздуха, которое часто встрѣчается въ другихъ мѣстностяхъ Забайкалья.

По составу минеральныхъ водъ, Дарасунская долина представляетъ рѣдкое явленіе: почти въ одномъ и томъ же мѣстѣ въ долинѣ этой находятся источники чисто желѣзные и желѣзисто-известковые. Чистыя желѣзистыя воды находятся на южной сторонѣ долины, вблизи каменныхъ горъ, а желѣзисто-известковыя — востѣ самой рѣчки Дарасунъ, саженяхъ въ 50 отъ первыхъ. Судя по краснобурому кварцу, встрѣчающемуся въ горахъ долины и заключающему въ себѣ красный желѣзнякъ, можно предположить, что въ нѣдрахъ этихъ горъ находятся залежи желѣзныхъ рудъ, служавшихъ источникомъ желѣзистыхъ Дарасунскихъ водъ.

Температура воды Дарасунскихъ источниковъ колеблется отъ 1 до 5° Р.; зимою ключъ иногда замерзаетъ. Въ это время года вода бываетъ необыкновенно крѣпка, сильно искрится въ стаканѣ, заключая въ себѣ необыкновенно большое количество углекислаго газа; точно также вода бываетъ сильно насыщена въ апрѣлѣ и маѣ и, затѣмъ, къ осени

По своему химическому составу, вода Старо-Дарасунскаго (чисто желѣзистаго) источника сходна съ известными водами Спа, съ большимъ только содержаніемъ углекислаго натра, съ водами въ Пирмонтѣ и водами источника Дрибургъ, содержащими, впрочемъ, гораздо менѣе углекислой закиси желѣза. Опытъ показалъ, что физиологическое дѣйствіе воды Старо-Дарасунскаго источника состоитъ въ томъ, что улучшается пищевареніе, возбуждаются отдѣленія, усиливается обмѣнъ веществъ въ организмѣ, улучшается кровообращеніе и успоивается нервная система. Поразительное вліяніе имѣетъ эта вода на желудочно-кишечный каналъ: аппетитъ при

употребления ея сильно увеличивается, больной быстро поправляется и начинает гучать.

Что касается Ново-Дарасунскаго (железясто-известковаго) источника, то, сравнивая данныя анализъ этой воды съ Виши и Желъзноводской № 10, мы видимъ, что всѣ три воды солержатъ одѣи и тѣ-же вещества, хотя не въ одинаковыхъ количествахъ. Такъ въ водѣ Ново-Дарасунскаго источника преобладаютъ соли магнія, а въ остальныхъ двухъ источникахъ соли натрія и кальція; притомъ Ново-Дарасунская вода содержитъ желъза вавое болѣе, чѣмъ Виши, и нѣсколько больше Желъзноводской. Такимъ образомъ, при лучшемъ устройствѣ, этотъ источникъ, стоящій по своей химической природѣ выше прославленныхъ Виши и Желъзноводска, въ будущемъ, несомнѣнно, можетъ приобрести громадное значеніе.

Относительно выбора больныхъ, которымъ было бы полезно пользоваіе этими водами, можно сказать, что кромѣ малокровныхъ и хлоротическихъ, которымъ спеціально рекомендуется желъзо во всѣхъ его видахъ, на этихъ водахъ могли-бы имѣть прекрасную санитарную станцію лица, выздоравливающія послѣ тяжелыхъ болѣзней и особенно—цынготныя.

Сезонъ съ 1 мая по 15 іюня и съ 15 іюня по 1 августа.

Почтовое отдѣленіе съ приѣмомъ корреспондентій и телеграммъ.

Врачъ по назначенію г. военнаго губернатора. Кумысникъ Жаабумовъ.

1) Ванны углекисло-железистыя (3^л коп.), желъзно-грязевыя (60 к.), хвойно-сосновыя (5^л коп.), съ приравленіемъ стоимости соли. Приѣмъ ваннъ по росписанію часовъ (съ 5 часъ утра до 12 час. дня утреннія, съ 4-хъ до 9 час. пополудни—вечернія), согласно очереди записи: за ванну, непринятую посѣтителемъ въ назначенный имъ часъ и не предупредившимъ объ этомъ заблаговременно, плата вимается.

2) Меблированныя квартиры съ водою и дровами (1 сажень дровъ на топку печи въ нумерахъ и кухнѣ, свыше 1-й сажени за особую плату по таксѣ,) 25 коп., 75 коп. и 1 руб. въ сутки. Плата за помѣщеніе и обѣды впередъ помѣсячно. Прислуги при нумерахъ не имѣется.

3) Обѣды, завтраки, ужины: общая столовая, съ уплатою по таксѣ, утверждаемой военнымъ губернаторомъ Заб. обл. предъ началомъ сезона.

4) Баня русская паровая—1 рубль.

Даурія. или Забайкальская область, какъ лечебная мѣстность, известна до сихъ поръ еще мало; между тѣмъ, она вполне заслуживаетъ, чтобы на нее было обращено серьезное вниманіе. Даурія—страна, гдѣ нѣтъ почти чахотки, гдѣ больные пріѣзжающіе съ этой болѣзью изъ Европейской Россіи, почти всѣ выздоравливаютъ, и при томъ безъ всякаго леченія, отъ одного климата страны, гдѣ также вѣчно свѣтитъ яркое солнце, какъ въ Ниццѣ или Каннѣ, гдѣ минеральныхъ водъ всевозможныхъ составовъ больше, чѣмъ въ какой либо другой мѣстности міра.

Составляя продолженіе одной изъ самыхъ живописныхъ мѣстностей Монголіи, Даурія представляетъ изъ себя высокое плоскогоріе, перерѣзанное псполамъ Яблоновымъ хребтомъ, орошаемое массою рѣкъ трехъ бассейновъ: байкальскаго, амурскаго и ленскаго, состоящее изъ широкихъ и большею частью открытыхъ степныхъ долинъ, часто имѣющихъ круглыя, цирковыя очертанія, съ видами кругомъ верстъ на сорокъ и больше. Климатъ тамъ сравнительно сухой отъ высоты мѣстности, но чрезвычайно здоровый. Солнце свѣтитъ почти изо дня въ день, и лѣтомъ и зимою. Облачныхъ и дождливыхъ дней еще меньше, чѣмъ въ Ниццѣ. Долины покрыты превосходными пастбищами, предгорія и горы

—въсковымъ лѣсомъ. По долинамъ Дауріи бѣгутъ быстрыя горныя рѣчки, а воздухъ не уступитъ воздуду самымъ здоровыхъ мѣстностей Швейцаріи

Проѣздъ туда даже теперь, когда до Читы не доведена желѣзная дорога, сравнительно не дорогъ. Жизнь тамъ, во всякомъ случаѣ, гораздо дешевле. чѣмъ не только въ заграничныхъ курортахъ, но и гдѣ нибудь на кумысѣ въ Оренбургской или Самарской губерніи. Въ особенности прекрасными въ климатическомъ отношеніи мѣстами Забайкалья слѣдуетъ считать: Братскую степь, живописныя долины по Ингодѣ, степи Нерчинскаго края, мѣста по р. Газимуру, по верховьямъ Чикоя и мн. друг.

Туда мы посовѣтали бы ѣхать лечиться климатомъ всѣмъ больнымъ грудными болѣзнями, и прежде всего чахоткой,—желающимъ не умирать, а жить и выздороветь.

Джедабай-Аубекіе или Хаареть-Юбскіе горячіе источники расположены на площадкѣ западнаго склона горы Аубъ-тау (гора Юва), на высотѣ 3850 фут. надъ уровнемъ моря, въ Анджанскомъ уѣздѣ Ферганской обл. Ключи, теплые и горячіе, бьютъ по всей площадкѣ и ниже по склону горы. Температура ихъ доходитъ до 38°. Въ большинствѣ ключи очень незначительны, едва сочатся и тутъ-же въ нѣсколькихъ шагахъ пропадаютъ въ землѣ, но есть и обильные. Недалекѣ находятся минеральныя источники—солёные и желѣзистые, но они не эксплуатируются. При водахъ военная санитарно-гигіеническая станція для мѣстныхъ войскъ, въ виду чего здѣсь есть нѣсколько постоянныхъ, хотя крайне неудовлетворительныхъ помѣщеній для жилья. Частные посѣтители источниковъ ютятся въ куртахъ, доставляемыхъ, по мѣрѣ надобности, по распоряженію мѣстной администраціи, за довольно умѣренную плату (отъ 3 до 7 руб. въ мѣсяць).

Эксплуатируются пять источниковъ, надъ которыми поставлены купальныя помѣщенія: два общихъ (одно для туземцевъ и одно для русскихъ) и одно съ номерными ваннами. Купальни безусловно неудовлетворительны; построенныя уже довольно давно и притомъ какъ сооруженія лишь временнаго характера, онѣ въ настоящее время пришли почти въ негодное состояніе и недалеко отъ окончательнаго разрушенія. Впрочемъ, мѣстной администраціей обращено вниманіе на эти источники, посѣщаемые массою народа, и, надо надѣяться, что они будутъ приведены въ положеніе, соотвѣтствующее ихъ значенію для края.

Воды рекомендуются отъ ревматизмовъ всѣхъ видовъ, сифилиса, золотухи, разныхъ сыпей и пр. Въ отчетѣ о состояніи источниковъ за послѣднее десятилѣтіе указано, что процентъ улучшеній отъ ревматизма равенъ 91, отъ общихъ разстройствъ питанія—87, болѣзней кожи, суставовъ и сухожилій—82, сифилиса—81 и проч.

Изъ произведеннаго анализа водъ видно, что постороннихъ примѣсей въ нихъ ничтожное количество, не могущее имѣть особеннаго вліянія на исходъ лѣченія. Благотворное же дѣйствіе водъ происходитъ, главнымъ образомъ, отъ температуры ихъ. Горячая вода раздражаетъ и вызываетъ къ усиленной дѣятельности наружныя покровы тѣла, а повышая внутреннюю температуру, заставляетъ выделять потъ въ громадномъ количествѣ; такимъ образомъ, весь организмъ какъ бы промывается. Отсутствие заботъ и повседневнымъ заботъ, перемѣна обстановки и образа жизни, климатъ—также играютъ не малую роль въ лѣченіи.

Всѣ гриппозіе больные могутъ купаться только съ вѣдома находящагося на водахъ врача и по его указанію. Наименьшій срокъ леченія 6—недѣль, считая въ день по одной ваннѣ, въ 15 минутъ каждая.

Джергейскіе „кислые“ источники, въ Забайкальской области, по притокамъ рѣчки Джергей, въ 30 верстахъ отъ Ямаровскихъ минеральныхъ водъ и въ 80 в. отъ д. Шамбеликъ на Чикояѣ. Не изслѣдованы. Приспособленій для больныхъ нѣтъ.

Джусалимскіе желѣзистые источники, Семипалатинской области, Павлодарскаго уѣзда въ 87 в. къ сѣверу отъ г. Каркалинска, въ киргизской степи. Температура источниковъ отъ 13,75 до 18,75° Ц.; они вытекаютъ изъ подошвы горы Джусалы. Весьма красивое мѣстоположеніе, березовая роща; прекрасный кумысъ, приготовляемый мѣстными кочевниками. Химическій анализъ водъ до сихъ поръ не присвоенъ. Не удалось намъ добыть и подробныхъ свѣдѣній объ условіяхъ жизни на курортѣ, хотя можно съ увѣренностію, по примѣру другихъ степныхъ озеръ, сказать, что устройства и малѣйшаго комфорта больные здѣсь не найдутъ: придется жить въ юртахъ и питаться пищею, употребляемую окрестными кочевниками. Вода помогаетъ отъ расстройствъ питанія и геморроя.

Завитимскіе минеральные источники, Забайкальской области, Нерчинскаго окр., въ 70 в. къ востоку отъ г. Нерчинска. Вода источниковъ содержитъ углекислоту, нѣсколько алкали, извести, окиси желѣза и вкусомъ похожа на зельтерскую.



Пристань на озерѣ Байкалѣ.
(Port des bateaux à vapeurs sur le lac Baïkal).

Заркентскіе или Самъ-Саранскіе соляно-земельныя воды, Сыръ-Дарьинской области, Ташкентскаго уѣзда, въ 55 верстахъ къ ю-в. отъ Ташкента, близъ кишлака Заркентъ, на высотѣ 2200 ф. надъ уровнемъ моря. Мѣстность весьма пригодна для устройства санитарно-гигиенической станціи. Среди мѣстнаго населенія воды пользуются большою славой

Зюльзинскій или Колтомоюнскій желѣзисто-щелочный источникъ, Забайкальской области, Нерчинскаго округа близъ селе нія Зюльзя, на высотѣ 1557 ф. надъ уровнемъ моря. Вода источника имѣетъ пріятный вкусъ и содержитъ много углекислой закиси желѣза и свободной углекислоты. При водахъ есть небольшою домъ для больныхъ, которые съѣзжаются сюда лѣтомъ въ значительномъ количествѣ.

Игнашинскія минеральныя воды, Амурской области, въ 8 вер. отъ станціи Игнашиной. Не изслѣдованы. Воду пьютъ и пользуются ваннами. Ванна—одна, построенная на частныя средства больныхъ. Самый источникъ и небольшой бассейнъ около него остаются безъ всякаго ухода; надъ ними не сдѣлано даже навѣса. Лѣчатся здѣсь, каждый по личному своему усмотрѣнію, отъ катарровъ желудка, отъ хроническихъ сыпей и отъ женскихъ болѣзней.

Для больныхъ, прѣѣзжающихъ на воды, имѣется деревянный баракъ съ 16 номерами и два отдѣльныхъ домика, каждый въ двѣ комнаты. Это для привилегированныхъ посѣтителей. Для простонародья имѣется отдѣльный домъ. Пищевые продукты доставляются изъ ст. Игнашиной.

Инголь—озеро, въ Ачинскомъ округѣ, Енисейской губ., въ 350 в. отъ г. Томска и недалеко отъ с. Тисульского, Томской губерніи. Вола озера, по краткому анализу А. И. Туполева и, затѣмъ, профессора С. I. Залѣскаго, оказалась индифферентной; такъ что Инголь можетъ быть рекомендованъ только, какъ климатическая станція съ превосходнымъ горнымъ воздухомъ и хорошимъ купаньемъ. Лечебный сезонъ на Инголь продолжается съ начала іюня до сентября.

Изъ болѣзней, которыя болѣе всего подходятъ къ климато-гидропатическому пользованію на Инголь, на первомъ планѣ надо поставить болѣзни, зависящія отъ общаго разстройства питанія, всякаго рода малокровія и худосочія. Очень пригоденъ Инголь въ случаяхъ трудной реконвалесценціи, мазама, общаго истощенія его силъ, при англійской болѣзни, золотухѣ, нервныхъ болѣзняхъ. Рекомендовать же для леченія ревматиковъ, сифилитиковъ, чахоточныхъ, золотушныхъ—основаній нѣтъ.

Для помѣщенія прѣѣзжающихъ на Инголь больныхъ около самаго озера имѣются постройки инородца Чевельдѣва. Постройки крайне примитивны и вовсе не соответствуютъ своей цѣли. Купальни для больныхъ представляютъ собою очень незамысловатые шатры изъ холста и рогожи, расположенныя на разстояніи 25—30 шаговъ отъ берега. Прованію больнымъ, по очень недорогой цѣнѣ, доставляютъ жители, находящейся въ верстахъ 5—6 отъ озера, деревушки Ивановки.

Иссыитинскія акратотермы, въ Токмакскомъ уѣздѣ, Семирѣченской области, въ 70 вер. отъ уѣзднаго города Пишпека. 9 большихъ и нѣсколько малыхъ источниковъ расположены на высотѣ 6000 фуи. надъ уровнемъ моря, въ 20 верст. отъ границы вѣчныхъ снѣговъ. Климатъ довольно суровый. Частые вѣтры, дожди и туманы. Купальный сезонъ длится только іюнь и іюль. Температура источниковъ около 50° Ц. и ниже. Источники славятся своею цѣлебностью и привлекаютъ огромное количество больныхъ киргизъ, дунганъ, татаръ и русскихъ, но плохо устроены.

Прѣѣзжающіе живутъ, главнымъ образомъ, въ юртахъ, нанимаемыхъ у кочующихъ въ окрестностяхъ киргизъ. Впрочемъ, есть каменное зданіе, пожертвованное торговцами г. Пишпека мѣстному управленію общества Краснаго Креста. За пользование въ немъ помѣщеніемъ взымается плата со всѣхъ безъ исключенія. Плата въ сутки слѣдующая: одинокой человѣкъ платитъ 30 коп., семейный съ жаею, дѣтми и прислугой—40 коп. Если по соглашенію между собою пожелаютъ помѣститься въ зданіи двое, трое или четверо одинокихъ, то они обща платятъ 40 коп. въ сутки, затѣмъ, каждый лишній человѣкъ приплачиваетъ 10 коп. Въ занятіи помѣщенія соблюдается старшинство прибытій на волю, но больные привилегированныхъ сословій, какъ привыкшіе къ большимъ удобствамъ, имѣютъ предпочтеніе. Купающіеся въ ключахъ, неустроенныхъ и непокрытыхъ, и проживающіе въ своихъ юр-

тахъ, палаткахъ и временно приспособленныхъ помѣщеніяхъ, платитъ за содержаніе къ чистотѣ ключей и поддержаніе на послѣднихъ порядкѣ по 5 к. въ сутки съ взрослога человѣка. Ванны на закрытомъ ключѣ отдаются и особо отъ помѣщенія, съ платою по 15 коп. въ сутки со взрослога. Въ пользованіи этими ваннами соблюдается очередь: первыми на очереди должны быть лица, занимающія помѣщенія, а затѣмъ уже могутъ купаться проживающіе въ своихъ временныхъ помѣщеніяхъ. Для купанья въ ваннахъ назначается одинъ часъ на человѣка, считая въ томъ числѣ одѣваніе и раздѣваніе. На купающихся съ дѣтьми прибавляется для купанья ихъ и раздѣванія 10 мин. Для больныхъ заразными болѣзнями назначается отдѣльное отъ прочихъ время, и постѣ ихъ купанья ванны выѣтриваются и обмываются.

Колкоманское озеро, въ окрестностяхъ гор. Павлодара. Пользуется большой извѣстностію среди окрестныхъ киргизъ. Впрочемъ, лечится его грязями пріѣзжаютъ больные даже изъ Омска. Къ сожалѣнію, при посѣщеніи этого озера можно убѣдиться въ полномъ отсутствіи заботъ объ оказаніи больнымъ содѣйствія въ отношеніи огражденія ихъ отъ возможности заразиться, а также отъ того, чтобы въ окрестностяхъ озеръ, по берегамъ ихъ, не пасли скота, калъ и моча котораго, смѣшиваясь съ грязью, стекаютъ въ озеро. Въ виду этого послѣдняго обстоятельства мѣстная горная администрація просила недавно полицію воспретить киргизамъ пастись скотъ у самыхъ береговъ и не допускать такового къ озеру ближе одной версты. Если устроится это огражденіе Колкоманскаго озера отъ возможности засоренія его нечистотами и построены будутъ бараки и ванныя помѣщенія, то больныхъ, несомнѣнно, будетъ пріѣзжать лечиться не 20—30 человѣкъ въ лѣто, какъ теперь, а несравненно болѣе, въ особенности благодаря удобству расположенія озера вблизи отъ судоходной рѣки Иртыша.

Каратюбинская санитарно-гигіеническая станція въ 40 вер. отъ г. Самарканда, въ долинѣ самаркандскаго горнаго хребта, на высотѣ 4000 фун. надъ уровнемъ моря. Климатъ — горный, но довольно мягкій; здѣсь не ощущается ни тягостной дневной жары, ни значительнаго ночного холода. Каратюбинская станція, преимущественно, предназначена для военныхъ чиновъ Самаркандской области. Въ ряду прочихъ военныхъ санитарно-гигіеническихъ станцій она занимаетъ, по проценту успѣшно пользовавшихся больныхъ, довольно видное мѣсто: процентъ этотъ равняется 94. Наибольшее облегченіе получалось при маляріи, цынглѣ, малокровіи, хроническихъ катаррахъ желудка и кишечника, хроническихъ болѣзняхъ легкихъ, плевры, костей и надкостницы.

Пріѣзжаютъ на станцію для леченія и частные больные. Помѣщаются они въ юртахъ и палаткахъ въ нижней половинѣ долины станціи и въ садахъ каратюбинскаго ущелья. Бараковъ для помѣщенія частныхъ больныхъ на станціи въ настоящее время нѣтъ. Поэтому, прежде чѣмъ привозить больнаго на станцію, необходимо предварительно написать начальнику станціи письмо, съ просьбою нанять юрту и распорядиться объ ея установкѣ. Можно обратиться съ просьбой о наймѣ юрты и въ гор. Самаркандъ къ уѣздному начальнику, который можетъ сдѣлать распоряженіе объ этомъ черезъ Каратюбинскаго боюстнаго управителя. За пользованіе юртой сарты берутъ отъ 5 до 6 руб. въ мѣсяцъ.

Дорога на станцію колесная и довольно удобная. Отъ Самарканда дорога идетъ на ѣшлаки Кара-тубе и Аманъ-кутанъ. Цѣна арбы отъ Самарканда до станціи отъ 3 до 4 руб. Цѣна городского извозчика (коляска и пара лошадей) около 8 руб.

Ѣдущимъ на станцію больнымъ необходимо взять съ собою, кромѣ носильныхъ и постельныхъ вещей, еще теплое одѣяло и теплое пальто, особенно — если Ѣдутъ въ маѣ или августѣ мѣсяцахъ, такъ какъ въ это время ночи на станціи бываютъ холодныя.

Сверхъ этого необходимо привезти съ собою кровать, сундукъ для бѣлья, столъ и стулъ, а также самоваръ и необходимую посуду. Относительно продовольствія можно устроиться двоякимъ образомъ: или привезти съ собою необходимую кухонную посуду и варить обѣдъ у себя, или просить начальника станціи объ отпускѣ обѣда и ужина изъ общаго котла для больныхъ нижнихъ чиновъ. За 7—8 к. въ день можно получать, съ разрѣшенія начальника станціи, обѣдъ и ужинъ изъ двухъ блюдовъ; горячаго съ мясомъ (супъ, борщъ) и каши (рисовая, гречневая). За хлѣбъ особая плата 2—3 коп. фунтъ. Въ добавокъ къ этому можно покупать въ лавочкѣ яйца (1 руб. сотня) и у молочнаго поставщика молоко (10 коп. кувшинъ).

При станціи имѣются мясная и мелочная лавочки. Въ псалѣней можно найти: чай, сахаръ, табакъ, яйца, масло, бѣлый хлѣбъ, картофель, крупу и проч.; цѣны въ лавочкѣ вѣскольکو выше самаркандскихъ. Кромѣ того сарты-продавцы иногда привозятъ на станцію куръ, цыплятъ, огурцы, виноградъ, арбузы, дыни и проч.

На станціи живутъ 2 врача и имѣется аптека, такъ что частные больные имѣютъ полную возможность своевременно получать медицинскіе совѣты и лекарства.

Карачинское (иначе Татарское) озеро, Каинскаго уѣзда, Томской губерніи, въ 12 вер. отъ села Карачинскаго. Озеро лежитъ въ открытой и сухой мѣстности. Болотъ вблизи нѣтъ. Берега отлоги. Размѣры озера въ одномъ направленіи 3 версты, а въ другомъ около версты. Глубина озера не велика; мѣсть глубже человѣческаго роста, повидимому, нѣтъ. Вода свѣтлая, прозрачная, горькосоленая; внутреннее употребленіе ея произвсдитъ поносъ. На днѣ озера имѣется илъ, глубиной въ $1\frac{1}{2}$ — $3\frac{3}{4}$ аршина, имѣющій сѣрный запахъ. Анализъ воды, произведенный В. А. Лешемъ, указалъ на присутствіе въ ней натрія, магнія, кальція, калия, железа и аммонія, а также—соляной, сѣрной и угольной кислотъ.

Въ илѣ, издающемъ сильный запахъ сѣроводорода, обнаружены, кромѣ этихъ основаній, алюминій, кремневая и фосфорная кислоты и свободный сѣроводородъ. Купанье въ озерѣ и употребленіе грязей даетъ приблизительно тѣ же результаты, что и леченіе на Одесскихъ лиманахъ.

Для купанія имѣются досчатые и парусинныя купальни. Для житья больныхъ устроено нѣскольکو бараконъ. Всѣхъ номеровъ въ нихъ 20. Цѣна за номеръ съ мебелью, дровами и водой отъ 6 до 15 руб. въ мѣсяцъ. Имѣется помѣщеніе для горячихъ ваннъ, кухня и лавочка съ необходимыми припасами. За 30—50 к. можно получить обѣдъ и ужинъ. Киргизы часто привозятъ кумысъ, ведро котораго стоитъ 2 рубл. На берегу озера имѣется небольшая березовая роща съ расчищенными дорожками, но хорошаго лѣса вблизи нѣтъ. Арендаторъ за недорого платитъ предоставляеть больнымъ лодки для катанья по озеру и верховыхъ лошадей.

Ближайшій почтово-телеграфный и фельдшерскій пунктъ — въ селѣ Спасскомъ (45 в.). Врачебные пункты—въ Каинскѣ и с Спасскомъ.

На оз. Карачинскомъ устроенъ въ настоящее время курортъ Сибирской желѣзной дороги, который предназначается исключительно *) для служащихъ Сибирской до

*) Въ сезонъ 1902 г. вслѣдствіе незначительнаго наплыва больныхъ—служащихъ дороги, Г. Начальникомъ дороги былъ разрѣшенъ, въ видѣ исключенія, пріемъ частныхъ лицъ.

роги и членовъ ихъ семействъ, а также для служащихъ и членовъ семействъ въ-домствъ, причастныхъ къ дорогѣ.

Курортъ расположенъ на южномъ берегу озера; рядъ построекъ его тянется вдоль берега; ихъ отдѣляетъ отъ озера березовая роща. Въ настоящее время для помѣщенія больныхъ курортъ располагаетъ пятью небольшими домами; въ трехъ изъ нихъ по пяти комнатъ, въ одномъ семь, а въ послѣднемъ—три комнаты. Число номеровъ въ домахъ—25; изъ нихъ 4 номера рассчитаны на одну, одинъ—на три, а остальные—на двѣ кровати каждый; всего на 47 кроватей. Кромѣ того, въ одномъ изъ баракровъ, предназначенныхъ для помѣщенія низшихъ служащихъ, имѣются еще 4 номера (семейный номеръ—на четыре, одинъ—на двѣ, а два остальныхъ—на одну кровать каждый) на 8 кроватей. Такимъ образомъ курортъ располагаетъ 29 номерами съ 55 кроватями.

Для помѣщенія низшихъ агентовъ имѣется баракъ, раздѣленный на двѣ палаты—мужскую и женскую. Мужское отдѣленіе рассчитано на 15 кроватей, женское же—на 10-ть. Кромѣ того, въ баракахъ, гдѣ помѣщаются вышеуказанные 4 номера, имѣется еще палата на 10 человекъ. Такимъ образомъ для низшихъ агентовъ дороги имѣются 35 кроватей. Въ общемъ курортъ располагаетъ нормально 90 кроватями; но въ дѣйствительности, благодаря разрѣшенію ставить въ двойные номера добавочныя кровати, число ихъ доходитъ до ста и болѣе.

Въ центрѣ курорта помѣщается домъ, предназначенный для медицинскаго персонала, гдѣ помѣщается также пріемный покой и аптека. Для живущихъ на курортѣ выстроено отдѣльное зданіе заключающее въ себѣ кухню, столовую и читальню. Залъ столовой рассчитанъ также и на устройство въ немъ спектаклей, концертовъ и танцевальныхъ вечеровъ. Къ столовой прилежитъ обширная крытая веранда, обращенная къ озеру, гдѣ въ хорошую ясную погоду больные и публика могутъ обѣдать и ужинать. У каждаго номернаго дома и баракровъ имѣются также общія крытыя террасы. Въ виду рѣзкихъ колебаній температуры, наблюдаемыхъ даже въ іюнѣ и іюлѣ, всѣ почти номера снабжены комнатными печами; въ общихъ же палатахъ поставлены чугунныя, что даетъ возможность больнымъ продолжать пріемъ теплыхъ ваннъ, не боясь простуды. Каждый номеръ снабженъ необходимымъ инвентаремъ; больные должны имѣть только свое постельное бѣлье; освѣщеніе также должно быть собственное.

Для пользованія теплыми и грязевыми ваннами имѣется отдѣльное ванное зданіе. Оно расположено въ березовой рощѣ около самаго берега озера. Благодаря своему болѣе низкому мѣстоположенію сравнительно съ положеніемъ остальныхъ построекъ курорта, его не видать изъ за деревьевъ со стороны курорта. Видъ на него открывается со стороны озера. Въ минувшій сезонъ функционировали только отдѣльные номера; общіе же не были готовы. Послѣдніе предназначаются для низшихъ агентовъ, такъ какъ плата за ванны въ отдѣльныхъ номерахъ, снабженныхъ мраморными ваннами, нѣсколько высока; въ нихъ предполагается поставить деревянныя крашенныя ванны.

Въ виду того, что Управленіе дороги не имѣетъ специальныхъ средствъ на содержаніе курорта, помѣщеніе и лѣченіе на послѣднемъ почкѣ для всѣхъ платное.

Для удобства публики, пріѣзжающей на курортъ съ поѣздами поздно вечеромъ или ночью, на развѣздѣ 964 версты имѣются пять отдѣльныхъ номеровъ, гдѣ больные могутъ переночевать или пребыть нѣсколько дней. Этими номерами пользуются не только желѣзнодорожные служащіе, но и больные, ѣдущіе на частный курортъ, который отстоитъ отъ развѣзда на разстояніи 5 верствъ. На развѣздѣ во время сезона имѣется буфетный столъ.

Для проѣзда отъ развѣзда 964 версты до курорта (2 версты) имѣются извозчики, которые за извѣстную плату, установленную администраціей курорта, перевозятъ больныхъ и ихъ имущество.

Положеніе курорта ядали отъ большихъ селъ и деревень (ближайшая небольшая татарская деревня—Тармакульская—находится въ 4 верстахъ) ставить его въ невыгодное положеніе въ отношеніи доставки и пріобрѣтенія съѣстныхъ припасовъ. Потому больные вынуждены пользоваться столомъ курорта, что, безъ сомнѣнія, для лицъ со средствами представляетъ извѣстное удобство—дѣлаетъ ихъ вполне сво-

бодными отъ всякихъ заботъ по приготовленію стола; для лицъ же менѣе состоятельныхъ пользованіе имъ не всегда по карману. Минувшій годъ, благодаря урожаю и голоду въ окружающей мѣстности, былъ особенно неблагопріятель для содержанія буфета на курортѣ. Ближайшимъ пунктомъ, откуда получали все необходимое для кухни, былъ г. Омскъ. Посему существовавшая въ первые годы жизни курорта практика сдачи буфета одному изъ станціонныхъ буфетчиковъ въ минувшій сезонъ не состоялось. Буфетки изъ-за дороговизны продуктовъ, а главнымъ образомъ — невозможности ихъ достать, отъ содержанія буфета на курортѣ отказались.

Содержаніе буфета хозяйственнымъ образомъ показало, что, сравнительно съ бывыми цѣнами на продукты, за недорогую плату можно давать большимъ питательный и здоровый столъ. Въ минувшій сезонъ была установлена слѣдующая плата: за обѣдъ, состоящій изъ двухъ мясныхъ блюдъ и сладкаго по праздникамъ, и ужинъ — одно мясное, 18 руб. Для лицъ, живущихъ въ баракахъ, отпускаясь такой-же почти обѣдъ, только на второе блюдо мясо давалось два раза въ недѣлю, а въ остальные дни давалась разнаго рода каша и ужинъ, состоящій изъ шей съ мясомъ, за 9 руб. Вялый, недружный наплывъ больныхъ на курортъ имѣлъ извѣстное значеніе на высоту платы за столъ, такъ какъ всѣ расходы по буфету и кухнѣ: содержаніе хозяйки повара, его помощника и четырехъ человѣкъ прислуги, должны были покрываться изъ доходовъ буфета. Кромѣ того, съ 20-го мая почти до половины іюня буфету пришлось работать въ убытокъ, такъ какъ число больныхъ въ это время было незначительно; только благодаря разрѣшенію г. Начальника дороги принимать на курортъ частныхъ лицъ, буфетъ былъ въ состояніи свести концы съ концами. При болѣе благопріятныхъ обстоятельствахъ и упорядоченіи пріѣзда больныхъ — желѣзнодорожныхъ служащихъ на курортъ, а также лучшей организаціи хозяйства буфета, можно надѣяться, что въ будущемъ содержаніе хотя бы низшихъ агентовъ дороги не будетъ превышать ихъ средствъ.

Во время сезона на курортѣ можно было имѣть кумысъ, который привозился киргизами на курортъ изъ ближайшаго аула, верстъ за 10 ть. Поставить подъ врачебный контроль выдѣлку кумыса и всѣхъ лицъ, причастныхъ къ этому дѣлу не было возможности, такъ какъ для киргизъ, поставщиковъ кумыса, при томъ количествѣ его, какое потреблялось больными (до 2—3 ведеръ въ день), не было никакого расчета арендовать участокъ земли, прилегающей къ курорту, ставить юрту и держать адѣсь кобылицъ. Питаніе же кумысомъ служить весьма важнымъ подспорьемъ при водолеченіи. Поэтому желательна лучшая постановка этого дѣла.

Однимъ изъ любимыхъ удовольствій публики было каганье компаніей по озеру на лодкѣ, для чего на курортѣ имѣются четыре лодки. Частенно по вечерамъ въ тихую погоду можно было слышать на озерѣ пѣніе катающихся.

Силами лечащихся въ минувшемъ сезонѣ было устроено два спектакля. Одинъ — платный съ благотворительною цѣлью „въ пользу бѣдныхъ желѣзнодорожныхъ курорта“ далъ 65 руб. чистаго дохода, благодаря чему нѣсколько лицъ имѣли возможность довести свое леченіе до конца; двое же желѣзнодорожныхъ служащихъ были выписаны на эти средства изъ Омской больницы гдѣ они ждали отпусковъ и пособій на леченіе нѣсколько мѣсяцевъ, и имѣли такимъ образомъ возможность продолжать курсъ леченія на курортѣ съ хорошимъ результатомъ. Одинъ спектакль былъ данъ любителями изъ желѣзнодорожныхъ служащихъ ст. Каинскъ. Спектакли обыкновенно оканчивались танцами.

Спектакли, танцевальные вечера и вообще курортъ охотно посѣщались, особенно въ праздничные дни, желѣзнодорожными служащими и ихъ семьями съ сѣдныхъ станцій и разъѣздовъ.

Въ минувшій сезонъ на курортѣ была открыта лавка общества потребителей служащихъ Сиб. ж. д., гдѣ лечашіеся имѣли возможность купить по цѣнамъ прейсъ-куранта общества всѣ необходимые предметы.

Курортъ соединенъ съ разъѣздомъ 964-й версты телефономъ. Имѣть возможность получать ежедневно почту и газеты представляеть громадное удобство, котораго лишены многіе изъ извѣстныхъ курортовъ Сибири. Въ минувшемъ сезонѣ на разъѣздъ 964-й вер. былъ открытъ также пріемъ частныхъ телеграммъ.

Близость разъезда 964 вер. и прохождение пассажирских почтовых поездов днем привлекало сюда больных.

Клязе-Урульинский минеральный ключь, въ Нерчинскомъ округѣ, Забайкальской области, въ 5 вер. отъ с Урульги. Открытъ въ 1828 году. Находится на ложбинѣ между горъ и почти каждое лѣто перемѣняетъ свое мѣсто. Свойства источника не наследованы. Устройства — никакого; посѣщается только окрестными жителями.

Кокчетавский кумысо-лѣчебный районъ посѣщается, обыкновенно, жителями Тобольской губернии и степныхъ областей. Останавливаются въ станицахъ Боровой, Щучьей, Котуръ и Зеренда; но не мало кумысниковъ останавливается и въ самомъ Кокчетавѣ.

Прѣздъ до Кокчетавъ удобный. До г. Петропавловска можно ѣхать по Сибирской желѣзной дорогѣ; отсюда, на разстояніи 180 в., до Кокчетавъ, по хорошей почтовой дорогѣ. Въ Кокчетавѣ есть клубъ, городской садъ, музыка. Книга можно



Село Кольванское, Бійскаго уѣзда.

(Village Koliwanskoïé — Fabrique impériale pour tailler à facettes).

доставать изъ казачьей офицерской библіотеки. Жизнь въ Кокчетавѣ недорого. Холодная квартира стоитъ рублей 8, семейная 15—18 р. въ мѣсяць. Мясо какъ въ Кокчетавѣ, такъ и въ вышепоименованныхъ станицахъ его уѣзда достать не трудно, но, все таки, большею частію довольствуются бараниной. Всѣ продукты недорого. Кумыса въ изобиліи и овъ очень дешево — самый лучший не дороже 30—40 коп. за ведро.

Неудобство Кокчетавъ заключается въ томъ, что мѣстность, окружающая его, степная, безлѣсная, пустынная. Поэтому большинство больныхъ предпочитаетъ проводить лѣто въ вышепоименованныхъ станицахъ Кокчетавскаго уѣзда — Боровой, Щучьей, Котуръ, Зерендѣ, замѣчательныхъ живописными видами, окружающими ихъ. Возлѣ каждаго селевія находится большое озеро съ прѣсной водой, окруженное скалистыми горами, покрытыми сосновымъ лѣсомъ. Особенно славится своими картинами Боровая; это аристократическое мѣсто; сюда наѣзжаетъ, обыкновенно, на лѣто омская аристократія. Жизнь въ этихъ станицахъ обходится приблизительно во столько же, что и въ г. Кокчетавѣ.

Колыванскій Императорскій гранильный заводъ, Бѣйскаго у., — прекрасная санитарно-гигиеническая станція, вообще, и въ частности — хорошее кумысо-лечебное мѣсто. Ближайшій путь къ Колыванскому заводу отъ Томска идетъ слѣдующимъ образомъ: отъ Томска до Барнаула существуетъ удобное пароходное сообщеніе; нѣсколько разъ въ недѣлю ходятъ легко пассажирскіе пароходы разныхъ компаній. Дальнѣйшій путь отъ Барнаула приходится совершать на лошадахъ по Семипалатинскому почтовому тракту, по слѣдующему маршруту: Барнаулъ, Шадринская, Колманская, Чистюнская, Безголосова, Плотовская, Бѣлоглазова, Калмыцкіе мысы и Курьинская. Всего по почтовому тракту нѣсколько болѣе 220 в.; отъ станціи Курьинской до Колыванскаго 45 в. приходится совершать на вольныхъ лшадяхъ по обывательскому тракту.

Колыванскій заводъ, или село Колыванское, расположенное довольно высоко надъ уровнемъ моря (1462 фута по измѣреніямъ Бунге), окруженное верстѣ на 5—6 прекраснымъ сосновымъ лѣсомъ съ роскошною растительностію въ окрестностяхъ и свѣжимъ горнымъ воздухомъ можетъ служить превосходною гигиеническою станціею — въ особенности для легочныхъ больныхъ, изъ которыхъ многіе получили здѣсь значительное облегченіе. Намъ извѣстны даже лица, приписывающія свое совершенное исцѣленіе нѣсколькимъ лѣтнимъ ваканціямъ, проведеннымъ въ этой прекрасной мѣстности. Къ селу каждое лѣто прикочевываютъ киргизы, отъ которыхъ можно получать кумысъ по цѣнѣ приблизительно — 10 коп бугылка и 2 руб. ведро.

Въ селѣ болѣе 300 домовъ, многіе изъ которыхъ устроены весьма удобно и за недорогую плату — 5—8 руб отдаются дачникамъ; есть церковь, лазаретъ и аптечка горнаго вѣдомства, два фельдшера и лѣтомъ часто прѣзжаетъ врачъ. Жизнь не дорога. Квартуру, довольно удобную, съ полнымъ содержаніемъ, кромѣ чая и бѣлья, можно имѣть за 12, максимумъ — за 15 руб. Людямъ, привыкшимъ къ извѣстному комфорту, нѣтъ лучше кумысолечебнаго мѣста, какъ село Колыванское. Любители природы будутъ также вполне удовлетворены: мѣстоположеніе прекрасное, роскошный видъ на Алтайскія горы, окруженныя сивеватымъ туманомъ; вблизи большое озеро **Бѣлое**, на которомъ устроены навильоны и содержатся лодки для катавья.

Куджиръ-Нуру или Чингисхановы воды, Нерчинскаго округа, Забайкальской области, на лѣвомъ берегу р. Онона, близъ Монгольской границы. Желѣзисто-щелочные источники эти расположены въ значительно живописной долинѣ, окаймленной въ видѣ амфитеатра горами, покрытыми березовымъ лѣсомъ Луга покрыты роскошною травою. Прекрасное прѣсноводное озеро расположено вблизи источниковъ. Лучшій климатъ въ Забайкальѣ. Однимъ словомъ, воды эти могутъ быть не только курортомъ, но и въ высшей степени удобною санитарно-гигиеническою станціею. Къ сожалѣнію, на водахъ устройства для больныхъ нѣтъ никакого.

Кутумаровскіе минеральные источники, въ Нерчинскомъ ок., Забайкальской обл., близъ р. Кутумара. Источники открыты въ 1771 году. Въ одномъ изъ нихъ вода вкусомъ и дѣйствіемъ сходна съ зельгерскою, въ другомъ же она въ изобиліи содержитъ желѣзо и сѣру. Прежде здѣсь находилась гостиница и больница для прѣзжающихъ больныхъ, но въ настоящее время эта прекрасная мѣстность совершенно опустѣла.

Кымыль-Дакъ, по киргизски — „красныя соленыя грязи“ горько-соленое озеро, въ сѣверной части Акмолинской обл., въ 96 вер. къ западу отъ бывшей Желѣзня-

ской крѣпости. Анализа произведено не было. Озеро совершенно неустроено и лишь нарядка посѣщается окрестъ кочующими киргизами.

Кыры-Былыринскіе индифферентные горячіе источники, Забайкальской области, Нерчинскаго окр., въ ущелья Яблובהго хребта, на высотѣ 1120 метровъ надъ уровнемъ моря. Ежегодно собираются сюда для лѣченія окрестные инородцы—буряты и тунгусы,—часто въ громадномъ количествѣ, доходящемъ до нѣсколькихъ тысячъ человѣкъ.

Кыринскіе горячіе ключи, въ Читинскомъ окр., Забайкальской обл., въ мѣстности, приналежащей бродячимъ тунгусамъ, около рѣчки Кыры. Эти химически индифферентные горячіе источники, расположенные въ руслѣ указанной рѣчки, доступны только зимою, когда вода въ рѣчкѣ вымерзаетъ. Они состоятъ изъ многихъ отдѣльныхъ ключей, соединенныхъ въ два бассейна, надъ которыми устроены срубы въ видѣ избушекъ. Раздѣваются или прямо на морозѣ, или полуодѣтые бѣгутъ къ бассейну и, опустившись въ него, снимаютъ остальную одежду. На эти воды съ начала зимы съѣзжается много монголовъ и бурятовъ. Помѣщаются больные въ 5—6 избушкахъ, съ очагами вмѣсто печей.

Ленскій кислый ключъ, Иркутской губ., на правомъ берегу рѣки Лены, между станціями Паршиной и Рысей. Не изслѣдованъ и не устроенъ. Посѣщается мало.

Макавъевскія минеральныя воды, Забайкальской обл., Читинскаго округа, въ 57 в. отъ Читы, по Нерчинскому почтовому тракту, и въ 11 в. отъ станицы Макавъевской.

Время открытія Макавъевскихъ водъ съ точностію неизвѣстно; но, во всякомъ случаѣ, можно предполагать, что онѣ открыты не позже конца прошлаго столѣтія. Источникъ выходитъ у подошвы голой каменной горы двумя ключами, которые, какъ можно судить по многимъ даннымъ, состоятъ въ непосредственной между собою связи; разстояніе между ключами около—20 шаговъ. Температура воды, смотря по временію года, колеблется между 1⁰—5⁰ Р. Вода чиста и прозрачна, на вкусъ мягка, пріятна, нѣсколько кисловата, обильна углекислотой, пьется весьма легко. Составъ ея подвергается частымъ измѣненіямъ въ зависимости отъ атмосферныхъ осадковъ, отъ которыхъ ключи защищены лишь навѣсомъ. Вообще же, минеральная вода крѣпче весною и сухимъ лѣтомъ.

По анализу, произведенному д-ромъ Кучинскимъ, Макавъевскія воды должны быть отнесены къ известковымъ источникамъ.

Макавъевскія воды весьма любимы населеніемъ. Онѣ посѣщаются не только жителями ближайшихъ станицъ и городовъ—Читы и Нерчинска, но сюда пріѣзжаютъ пользоваться и изъ Иркутска и Благовѣщенска. Съѣзжаются не только страдающіе различными формами болѣзней, но и совершенно здоровые: первые ищутъ облегченія отъ недуговъ, вторые—по преимуществу постоянные жители г. Читы—отдыхаютъ, пользуясь хорошей водой, которой они лишены въ г. Читѣ; для послѣднихъ ключъ важенъ не по минеральному его содержанію, а по безусловной чистотѣ воды. Вода изъ Макавъевскихъ ключей весною и лѣтомъ привозится въ Читу и даже въ Нерчинскъ и продается по 10 коп. за бутылку.

Практика многихъ десятковъ лѣтъ твердо установила въ обществѣ убѣжденіе, что Макавъевскія воды приносятъ несомнѣнную пользу при катаррахъ желудка, а также кишечъ. Это подтверждается и данными врачебныхъ изслѣдованій. Въ видѣ ваннъ Макавъевскія воды употребляются при мокнувшихъ сыпяхъ и атоническихъ язвахъ. Употребленіе ихъ въ данномъ случаѣ объясняется вяжущимъ, сушащимъ дѣйствіемъ извести; однако, успѣхъ, достигаемый при этихъ болѣзняхъ, чаще всего зависитъ отъ продолжительнаго пребыванія больныхъ въ водѣ (длительныя ванны).

Пользоваться Макавѣвскими водами больныя съѣзжаютъ со второй половины мая, иногда въ апрѣль и остаются до конца юля. За лѣто на водахъ перебиваетъ среднимъ числомъ до 200 и болѣе посѣтителей, но между ними больныхъ не болѣе 100 и между послѣдними наибольшій контингентъ составляютъ страдающіе катаррами желудка; большинство изъ нихъ находятъ себѣ здѣсь полное облегченіе. Нѣкоторые больные прѣзжаютъ на воды по нѣскольку лѣтъ подъ рядъ.

Для помѣщенія прѣзжающихъ на воды больныхъ имѣются два домика—особняка, каждый въ одну квартиру, одинъ домикъ—въ двѣ квартиры и, затѣмъ, длинный сарай, раздѣленный на двадцать слишкомъ клѣтокъ-комнатъ, входъ въ которыя прямо со двора Вышняя этихъ клѣтокъ 2 арш. 6 вершковъ, квадратная площадь около—18 кв. аршинъ, „номера“ отдѣлены одинъ отъ другого тесовыми перегородками, до нельзя плохо сколоченными. Квартирки эти, хотя онѣ выбѣлены внутри и снабжены крошечными печурками для нагреванія помѣщенія, довольно таки непрезентабельны. Стѣны ихъ покосились и осыпали; нѣкоторыя помѣщенія въ дождь протекаютъ, всѣ достаточно сыры; при топкѣ печи дымать и не безопасны въ пожарномъ отношеніи. Номера эти отдаются подъ квартиры съ платою отъ 10 до 18 р. въ мѣсяцъ. Меблировка до нельзя плоха. Уходя за квартирой, мытье половъ, вообще—удовлетвореніе всѣхъ хозяйственно-квартирныхъ потребностей лежитъ на самомъ квартирвѣ, которой долженъ имѣть и свой замокъ, чтобы запираеть баракъ на время своего отсутствія, и свой подсвѣчникъ со свѣчой, и свою посуду; словомъ—все необходимое надо провозить съ собою, хотя-бы вы и рассчитывали жить на арендаторскомъ иждивеніи. Домъ, носящій громкое названіе вокзала, служитъ квартирою для самого арендатора, а залъ въ немъ и три маленькихъ съ досчатыми стѣнками комнатки—временнымъ приютомъ, при неимѣннн свободныхъ помѣщеній, для вновь прибывающихъ на Макавѣвскія воды больныхъ. Чтобы обезпечить себя помѣщеніемъ въ первые мѣсяцы сезона, нужно заблаговременно снестись съ арендаторомъ и занять таковое ранше прибытія на мѣсто; иначе можетъ случиться, что до освобожденія какого либо номера, придется пріютиться въ залѣ „вокзала“, на глазахъ у всѣхъ, а семейному, хоть уѣзжать назадъ, такъ какъ существующихъ помѣщеній въ разгарѣ сезона—въ маѣ и юнѣ—не хватаетъ для всѣхъ прѣзжающихъ. Многие устраниаютъ вблизи источника шалаши изъ корья и проживаютъ въ нихъ.

На водахъ имѣется общій столъ отъ арендатора и двѣ кухни для желающихъ самимъ для себя готовить пищу. Получающіе столъ отъ арендатора платятъ за обѣдъ изъ двухъ блюдъ, съ булкой къ чаю, 18 руб. въ мѣсяцъ. За самоваръ каждый разъ платится отдѣльно 10 коп. За обѣдъ и ужинъ изъ одного блюда—30 р. Обѣдаютъ и ужинаютъ по своимъ номерамъ. Обѣдъ обильный, сытный и, пожалуй, довольно разнообразный. Но при этомъ нельзя не замѣтить, что бальнео-діетическія правила соблюдаются весьма плохо.

Семейные живутъ на водахъ обыкновенно своимъ хозяйствомъ. Припасы можно доставать у жителей ближайшаго селенія Макавѣва, почти каждый день до страды доставляющихъ на воды молоко, сметану, яйца, масло, куръ, печеный хлѣбъ и проч. Бутылка молока продается здѣсь отъ 5 до 8 коп., яйца отъ 1 р. до 1 р. 50 коп. сотня; масло чухонское—40 коп. фунтъ; курица—40—50 коп.; хлѣбъ—3—4 коп. фунтъ; говядина 8—9 коп. фунтъ и проч.

Малкинскіе сѣрные горячіе ключи (акратотермы), на полуостровѣ Камчаткѣ, у выхода изъ горъ р. Быстрой, въ прекрасной мѣстности, верстахъ въ 3-хъ отъ Малкинскаго селенія. Ключи вытекаютъ изъ-подъ земли на совершенно ровномъ мѣстѣ. Надъ ними уже издали видны густые пары и слышенъ сильный запахъ сѣрводорода. Вода собирается въ небольшие бассейны. Она совершенно прозрачна; черезъ нее прорывается безиррегулярно безчисленное множество газовыхъ пузырей, а камни, обмываемые ею, покрыты бѣлосвѣжимъ осадкомъ. Температура Малкинскихъ ключей колеблется отъ 64° до 70° Р.; въ одномъ изъ нихъ, впрочемъ, вода холодная. Анализъ Малкинской воды, произведенный Раммельсбергомъ, указалъ на присутствіе въ ней извести, глинозема и магнезіи, въ соединеніи съ кремнеземною соляною и сѣрною кислотами. Между газами, отдѣляющимися изъ Малкинскихъ источниковъ, есть, кромѣ сѣрводорода, хлоръ и углекислота.

Цѣлебныя свойства воды Малкинскихъ источниковъ совершенно не изслѣдованы. При ключахъ устроены сносныя помѣщенія для больныхъ.

Мангутскій углекислый источникъ, Забайкальской области, Нерчинскаго округа, въ 230 верст. отъ г. Нерчинска и въ 12 в. отъ Мангутскаго караула. Ключи не изслѣдованы. При нихъ построенъ небольшой домикъ для больныхъ.

Молоковскія воды, Забайкальской обл., въ 12 в. отъ города Читы. Источникъ открывается только зимою и находится въ лѣсу между горами. Вода—пріятнаго кисловатаго вкуса—содержитъ желѣзо, магній и углекислоту. Врачебное свойство не изслѣдовано. Строеній при источникѣ никакихъ не имѣется.

Муялды—цѣлебное озеро и грѣя въ скрестностяхъ города Павлодара. Совершенно не изслѣдованы и правильно не эксплуатируются. Приспособленій никакихъ. Довольно усердно посѣщаются кочующими окрестъ киргизами.

Начикинскіе горячіе источники, Приморской обл, Петропавловскаго окр. недалеко отъ Охотскаго моря и въ 100 верст. по тракту отъ Петропавловскаго порта. Запахъ воды сѣрный, вкусъ горьковатый. Температура ея въ источникѣ достигаетъ 80° Ц. Вся окрѣжность сильно нагрѣвается источниками, такъ что почва не замерзаетъ зимою. Они посѣщаются значительнымъ числомъ больныхъ, почти исключительно мѣстныхъ жителей—камчадаловъ. Устройства на нихъ нѣтъ никакого.

Нилюво-Пустынскія или Туранскія минеральныя воды, горячія (акратотермы) находятся въ Иркутской губ., въ 25⁰ в. отъ Иркутска, въ Нилювской пустыни, и принадлежатъ Иркутскому Архіерейскому дому. Онѣ расположены на высотѣ 3000 фут. надъ уровнемъ моря.

Въ 1840 году, по распоряженію Иркутскаго генераль-губернатора Руперта, онѣ были подвергнуты анализу и изслѣдованію. Минеральныя воды являются здѣсь на поверхности ложбины въ видѣ 6 источниковъ, впадающихъ въ р. Эхе угунъ. Температура ихъ отъ 29° до 34° Р. Вода ихъ безцвѣтна, имѣетъ слабый сѣрный запахъ и едва замѣтный соленый вкусъ. Она осаждаетъ на омываемыхъ ею камняхъ содержащаяся въ ней соли и чистый кремнеземъ.

Анализомъ въ водахъ обнаружены: сѣрнокислый натръ, хлористый натръ, сѣрнокислая известь и кремневая кислота, а также свободный сѣрнисто-водородный газъ. Нилюво-пустынскія воды, при употребленіи, производятъ потъ, дѣйствуютъ какъ мочегонное средство, растворяютъ слизи и разрыхляютъ брышныя завалы, а потому употребляются въ вакожныхъ болѣзняхъ, ревматизмахъ и при растройствахъ пищеварительныхъ органовъ. При водахъ имѣется, кромѣ прочихъ монастырскихъ зданій, обширный домъ съ двумя ваннами для прѣзжающихъ больныхъ.

Опальскіе индифферентныя горячіе источники (акратотермы), на западномъ прибрежьи полуострова Камчатки, у подошвы Опальской сопки. Ключи имѣютъ чрезвычайно высокую температуру, такъ какъ вода нѣкоторыхъ изъ нихъ представляется кипящею и мясо въ ней разваривается весьма скоро. Шумъ главнаго изъ ключей слышенъ за 1½ версты. Бассейнъ главнаго ключа имѣетъ 6 сажень въ окружности; ключъ бьетъ на значительную высоту.

Погроминскій минеральный источникъ, иначе—Пьяный ключъ, Забайкальской области, въ Хоринской степи, по дорогѣ изъ Верхнеудинска въ Нерчинскъ, 25⁰ в. отъ перваго и 5 вер. отъ Погроминской почтовой станціи. Ключъ выходитъ изъ земли на низменномъ болотистомъ мѣстѣ и бьетъ съ силою два мѣсяца, начиная съ марта, когда болотистая земля поднимается, образуя бугоръ, вышиною до 1 саж.; скопляющійся подъ этимъ бугромъ газъ прорываетъ его и вода бьетъ оттуда фонтаномъ. Съ наступленіемъ тепла, въ концѣ апрѣля или въ началѣ мая, ключъ теряетъ свою силу.

Вода ключа чиста и прозрачна, имѣетъ кисловатый вкусъ, которымъ нѣсколько напоминаетъ зельтерскую воду. Анализъ, произведенный академикомъ Гессомъ, показалъ, что погроминская вода содержитъ въ себѣ сѣрнокислый натръ, хлористый натръ, углекислую магнезію, углекислую известь и свободную углекислоту. Вода употребляется, главнымъ образомъ отъ болѣзней пищеварительныхъ органовъ; она усиливаетъ испарину и мочу и имѣетъ слабительное дѣйствіе. Есть зданіе для больныхъ.

Рахмановскіе горячіе ключи находятся на югѣ Томской губерніи близъ китайской границы, въ 100 вер. къ с.-в. отъ военного пограничнаго поста Котонъ-Карагая, или иначе—Алтайской станицы.

Отъ Томска путь идетъ на Барнаулъ, затѣмъ, по почтовому тракту на Устькаменогорскъ и Котонъ Карагай. Отъ Котонъ-Карагая до ключей пролегаетъ проселочная дорога, причемъ послѣднія 30 верстъ отъ деревни Берель можно ѣхать только верхомъ.

Ключи, открытые въ концѣ прошлаго столѣтія крестьяниномъ Рахмановымъ, лежатъ въ ложбинѣ между горъ, шириною въ нѣсколько сажень. Ложбина имѣетъ направленіе съ сѣвера на югъ и въ сѣверномъ то концѣ ея находится три теплыхъ источника, вытекающіе изъ подъ небольшой груды сѣраго гранита и образующіе три бассейна, отстоящіе другъ отъ друга въ нѣсколькихъ аршинахъ. Вода, выливающаяся изъ бассейна, впадаетъ въ рѣчку Рахмановку. Вода въ бассейнахъ не застаивается, а мѣняется довольно часто. Нѣкоторыя бассейны искусственно углублены аршинъ до $1\frac{1}{2}$ —2 и шесть изъ нихъ обдѣланы срубамъ, въ видѣ колодезь. Въ этихъ то колодезяхъ и купаются больные, поставивши предварительно надъ ними падачку.

Во всѣхъ бассейнахъ въ особенности въ одномъ изъ верхнихъ, часто появляются пузырьки газа (угольной кислоты). Вода въ ключахъ чистая, прозрачная, имѣетъ высокой удѣльный вѣсъ. Осадка не даетъ и только при высыханіи смоченныхъ камней на нихъ получается мелкій бѣлый порошокъ. Анализъ показалъ, что въ водѣ Рахмановскихъ ключей, кромѣ свободной углекислоты, содержатся незначительныя количества углекислыхъ натра и магнезіи, сѣрно-кислыхъ натра и магнезіи и слѣды желѣза. Вообще, ключи можно отнести къ индифферентнымъ термамъ, какъ Абастуманъ, Willbad Gastein и др. Хорошо помогаютъ ключи при ревматическомъ страданіи суставовъ, при періоститѣ, при простыхъ и сифилитическихъ язвахъ.

Весьма неблагоприятны для леченія больныхъ здѣшнія климатическія условія. Благодаря значительной высотѣ (Рахмановскіе ключи расположены надъ уровнемъ моря на высотѣ 5782 фут.), а преимущественно—тому, что на сѣверъ отъ долины, по прямому направленію верстахъ въ 30, тянется хребетъ громадныхъ горъ, покрытыхъ вѣчнымъ снѣгомъ (такъ называемые—Катунскіе бѣлки), средняя температура описываемой мѣстности довольно низка, лѣто наступаетъ поздно, снѣгъ совершенно исчезаетъ только въ началѣ іюня, а выпадаетъ раннею осенью на сѣверныхъ же склонахъ держится мѣстами все лѣто. Даже и при благоприятной погодѣ температура представляетъ колебанія и большую разницу между днемъ и ночью.

Не смотря на такія неблагоприятныя климатическія условія, для помѣщенія больныхъ имѣются только два небольшихъ домика. Большинство же посѣтителей должно помѣщаться въ юртахъ, да и тѣ не всегда есть. Въ виду же довольно низкой температуры, помѣщеніе въ юртахъ не можетъ быть переносимо больными безъ вреда для здоровья.

Пишечныя припасы, если больныхъ много, привозятъ жители деревни Берель; если же мало, то больнымъ нужно посылать за припасами самимъ. Изъ Береля же отъ киргизъ можно добывать кумысъ.

Съездъ больныхъ, обыкновенно, бываетъ довольно значительный. Ближайшій врачебный и почтовый пунктъ въ Котонъ-Карагаѣ.

Семеновскія минеральныя воды, въ 130 вер. отъ Нерчинска: сначала 60 вер. по большому сибирскому тракту, затѣмъ по проселочному, по долинѣ рѣчки Унзы. Дорога отъ тракта до источника приведена въ возможное состояніе арендаторомъ его. Вода не изслѣдована. Лѣчатся, преимущественно отъ болѣзней желудка и ревматизма. Врачей нѣтъ. Есть помѣщенія для больныхъ.

Солонечный минеральный ключъ, Забайкальской обл., въ южной части Нерчинскаго окр., въ двухъ верстахъ отъ дер. Солонечной. Вода въ ключахъ просачивается

очень медленно; она содержит поваренную и глауберову соль и на вкус кислвата. Изслѣдована мало. Больные находятъ пріять и содержаніе въ д. Солонечной.

Солоновка—одно изъ самыхъ популярныхъ лечебныхъ мѣстъ въ Томской губерніи—находится въ Нижне-Кулундинской волости, Барнаульскаго уѣзда, въ 10 вер. отъ деревни Бархатовой (Старо-Кучукской). Изъ Томска ѣдутъ на пароходѣ до с. Камень, откуда до Солоновки приходится ѣхать верстѣ 170 на лошадей по довольно сносной дорогѣ. Лошади всегда найдутся въ селѣ Камень за недорогую плату.

Лечебнымъ мѣстомъ Солоновка у окружныхъ киргизъ считается давно. Еще въ 1851 г. для изслѣдованія ея были командированы подполковникъ Сикорскій и медикъ Преображенскій; но болѣе широкая извѣстность Солоновки начинается съ 1881 г., когда ее посѣтилъ священникъ Титовъ и напечаталъ о ней сообщеніе въ Запискахъ Западно-Сиб. Отд. Геогр. Общества.

Что такое Солоновка?

Одни считаютъ ее рѣчкой, а другіе—просто рукавомъ озера Кучука. Лежитъ Солоновка къ ю-в. отъ озера. Длина ея—около 200 сажень, ширина 3—4 саж., глубина—отъ 1 $\frac{1}{2}$ до 4 арш. Вкусъ воды горько соленый, цвѣтъ сѣровато-желтый; на днѣ рѣчки расположено слой липкой грязи, толщиною отъ 4 до 20 вершковъ. Анализъ обнаружилъ въ водѣ сѣрнистый калий и натрій, сѣрнистый и хлористый натрій, хлористый и бромистый магній и свободный сѣродіоксидъ. Въ грязи, кромѣ того, содержится хлористый натръ, углекислый кальцій и фосфорно-кислый кальцій. Такимъ образомъ, Солоновка почти съ полною увѣренностью можетъ быть сопоставляема съ Сакскими, Майнакскими и т. п. лѣчными грязями. По отзыву Томской врачебной управы, воды и грязи рѣчки Солоновки съ пользою могутъ употребляться при ревматизмахъ, сифилисѣ, золотухѣ, хроническомъ отравленіи кислотами, полагрѣ и различныхъ наклонныхъ болѣзняхъ. Для наиболѣе рациональнаго леченія водою и грязями совѣтуютъ придерживаться слѣдующихъ правилъ: грязь предъ купаньемъ необходимо доставать со два рѣчки ранѣе, чтобы она, разложенная на берегу, могла согрѣться до 38° Р. или выше; стараться намазывать ее на тѣло по возможности толстымъ слоемъ, а у кого есть прислуга, то и совѣмъ обкладывать грязью все тѣло такъ, чтобы свободна была одна голова; въ такой ваннѣ слѣдуетъ лежать не болѣе 10—20 минутъ, а слабымъ и менѣе; въ это время выдѣляется обильный потъ. Послѣ грязевой ванны обмываются въ рѣчкѣ, гдѣ также не совѣтуется долго быть: не долѣе получаса для тѣхъ, которые лишь намазывали свое тѣло, и значительно менѣе для тѣхъ, которые обкладывались ею. Послѣ этихъ ваннъ совѣтуютъ лечь въ постель подъ теплымъ одѣяломъ и снова потѣть для чего передъ этимъ пьютъ или малину, или чай. Болѣе крѣпкіе больные ежедневно могутъ брать такіа ванны по два раза въ день (на Солоновкѣ лучше всего въ 11—12 часъ дня и въ 4—5 часъ вечера), а слабые—лишь по разу. При правильномъ леченіи такихъ ваннъ достаточно взять отъ 20—30. Во все время купанья совѣтуется больше ѣсть и, по возможности, питательную пищу. Кумысъ и баранина наиболѣе подходящи въ данномъ случаѣ. Приспособленій для ваннъ на Солоновкѣ нѣтъ, купаются на открытомъ берегу.

Для жилья при Солоновкѣ имѣются два деревянныхъ балагана (тесовый и бревенчатый), изъ которыхъ каждый раздѣленъ на 2 квартиры. Кромѣ этихъ балагановъ, для жилья отъ сосѣднихъ киргизъ легко можно получить юрту. Цѣна юрты въ мѣсяцъ отъ 8 до 16 и 30 руб. Въ юртѣ, обыкновенно, живутъ 3—4 человека. Меблировки никакой, развѣ случайная: остается отъ больныхъ прошлыхъ годовъ плохонькая кровать, скамейка и т. п. Въ юртахъ и балаганахъ живутъ только жилищные больные, крестьяне же устраиваются проще; кто раскинетъ холстъ надъ своей телѣгой и подъ нимъ спитъ ночью и отдыхаетъ послѣ купанья, кто устраи-

ваает помещеніе себѣ подѣ телѣгой, прямо на землѣ, и закрывается пологами, шубами, аянами. Другіе устраиваютъ палатки и пр. Пищу больные готовятъ сами, дѣлая гдѣ нибудь около юртъ своеобразныя печи. Жизненные припасы можно покупать отъ киргизъ и отъ русскихъ въ ближайшихъ деревняхъ. Баранъ стоитъ отъ 1 р. 50 к. до 2 р., курица 15—20 к., молоко 5 к. бут., сотня яицъ 70 к.—1 руб., крышка сметаны—40 к., коровье масло 12—15 к. фунтъ, пшеничная булка 8 к. и пр. Для молока можно арендовать дойную корову за плату около 5 р. въ мѣсяцъ. Чай, сахаръ, пряности больные должны привозить съ собою. Необходимо запастись и кое какой посудой: ложками, чашками, вилками, сковородами, тарелками и т. п.

Важнымъ подспорьемъ для питанія и леченія служить кумысъ, который въ Солонковѣ возможно добыть отъ киргизъ въ какомъ угодно количествѣ. Цѣна его 1 руб. за ведро. Кумысъ очень порядочный.

Медицинской помощи больнымъ получать неоткуда. Ближайшій врачевный и фельдшерскій пунктъ въ с. Крутихинскомъ,—въ 170 в. отъ Солонковки. Ближайшія почтовые и телеграфныя станціи отъ 200 до 369 вер.: Павлодаръ, Барнауль. Колывань.

Тагарское горько-соленое озеро, съ содержаніемъ желѣза, находится въ Енисейской губ., Минусинскомъ окр., въ 14 вер. отъ г. Минусинска.

Тагарское озеро издавна извѣстно между мѣстными жителями, какъ цѣлебное. Научныя изслѣдованія подтвердили это народное убѣжденіе и въ настоящее время купанье въ водахъ и грязяхъ усердно рекомендуются врачами, главнымъ образомъ, отъ ревматизмовъ и застарѣлыхъ катарровъ желудка. Для купанья и натиранія грязью со дна озера устроены особыя удобныя купальни. По желанію больного и по рецепту врача можно приготавливать и теплыя ванны.

Но, помимо цѣлебнаго свойства самаго озера, окрестности расположенныя на гористой мѣстности, съ превосходнымъ сосновымъ боромъ, могутъ имѣть важное значеніе, какъ прекрасная, санитарно-гигиеническая станція и кумысо-лечебное мѣсто, тѣмъ болѣе, что при озерѣ въ теченіе цѣлаго лѣта приготавливается кумысъ.

Курортъ представляетъ удобства, которыя рѣдко можно найти на другихъ сибирскихъ лечебныхъ станціяхъ. При озерѣ построено прекрасное зданіе, раздѣленное на нѣсколько вполне изолированныхъ и прилично мебелированныхъ комнатъ. Тутъ же—биллиардъ, буфетъ и залъ—терраса, выходящая на самое озеро. Къ услугамъ публики на озерѣ имѣются лодки и ялики для катанія. Кромѣ этого зданія, построено нѣсколько небольшихъ домиковъ, преимущественно, для семейныхъ больныхъ. Цѣны за комнату, съ мебелью, самоваромъ и прислугой, отъ 15 до 25 руб., смотря по размѣру комнаты. Содержаніе больные получаютъ отъ арендатора и также—за сравнительно умеренную цѣну *).

*) По поводу этого озера въ настоящее время сибирскія газеты сообщаютъ, что два предпринимателя—Орочко и Остроуховъ берутъ у управленія государственными имуществами цѣлебное горько-соленое озеро Тагарское, лежащее въ 15 верстахъ отъ города Минусинска, для устройства на немъ водолѣбнаго завеленія. Управление согласно сдать этимъ лицамъ озеро въ аренду на 24 года со всѣми входящими на немъ постройками и землею, въ количествѣ 524 десятинъ, за 150 руб. въ годъ.

Тузь-Кань — озеро, расположенное в Джизакском уезде, Самаркандской обл., в 60 вер. от уездного г. Джизака, и представляющее собою узкую, длинную полосу, длиною около 25 и шириною около 12 в., которая тянется с ю.з. на с.в. на высоту, приблизительно, 300—400 футов над уровнем моря.

Тузь-Кань, мелѣя в течение лѣтних мѣсяцевъ, отступаетъ отъ своихъ береговъ и широкой полосой обнажаетъ свое дно, которое покрыто толстымъ слоемъ минеральнаго ила и грязи. Грязь имѣетъ насыщенно-черный, блестящій цвѣтъ и густую липкую, маслянистую консистенцію; по своему внѣшнему виду и физическимъ свойствамъ, она принадлежитъ къ разряду хорошихъ, доброкачественныхъ лечебныхъ грязей; поэтому, безъ сомнѣнія, она и пользуется такой широкой известностью не только между туземцами, но и среди русскаго населенія края. Химическій анализъ указалъ на присутствіе въ грязяхъ значительныхъ количествъ хлористаго натра, сѣрно-кислаго натра и хлористаго магнія.

Къ сожалѣнію, озеро совершенно не устроено и условія жизни на немъ слишкомъ тяжелы, требуютъ много терпѣнія и выносливости. Тузь-Кань расположенъ въ пустынь. На десятки верстъ нѣтъ прѣсной воды, нигдѣ вы не увидите ни деревца, ни жилья, ни пашни, ни огорода. Въ жаркій лѣтній день вы не найдете тѣни. Есть нечего — съ трудомъ вы достанете лепешку, куриныя яйца и верблюжье молоко, кумысъ составляетъ рѣдкость, а баранина — пріятную случайность. Рѣшившись отправиться на Тузь-Кань, вы должны съюзить до минимума кругъ своихъ обыденныхъ потребностей. Вы должны твердо помнить, что на Тузь-Кань въ изобиліи — только солнца, воздуху и соли во всѣхъ ея видахъ; все остальное вы обязаны имѣть съ собою. Но, не смотря и на эти тяжелыя условія, находится очень не мало охотниковъ полѣчиться тузь-канскими грязями.

У озера постоянно находится нѣсколько специалистовъ туземцевъ, которые, за небольшую плату, готовятъ ванну для пріѣзжихъ больныхъ, руководятъ ихъ леченіемъ, даютъ совѣты; этимъ же дѣломъ занимаются и киргизы ближайшихъ ауловъ. Грязевыя ванны, приготовляемыя каждый разъ на новомъ мѣстѣ устраиваются туземцами слѣдующимъ образомъ: вырывается яма въ ростъ человѣка, глубиною около $\frac{1}{2}$ аршина; вынутая грязь складывается въ видѣ грядокъ по обѣимъ сторонамъ ямы и оставляется на нѣкоторое время подъ дѣйствіемъ солнечныхъ лучей. Большой раздѣвается у себя въ помѣщеніи, набрасываетъ на себя чтонибудь легкое, бѣжитъ къ ваннѣ и ложится въ нее; его обмазываютъ грязью, оставляя не закрытымъ лишь лицо. Продолжительность ванны опредѣляется силами и желаніемъ больного и достигаетъ иногда до 2-хъ часовъ. Съ окончаніемъ ванны подается ведро воды и большой обмывается отъ грязи и, накинувъ чтонибудь на себя, спѣшитъ въ свой шалашъ, палатку или юрту; затѣмъ, онъ ложится въ постель закутывается, пьетъ воду или чай и потѣетъ.

Сезонъ леченія на озерѣ — июнь и июль мѣсяцы: это время считается самымъ лучшимъ: и температура дня высока, и вечера не такъ прохладны, и вѣтеръ слабѣе и рѣже. Кроме того, въ это время степь нѣсколько болѣе оживляется кочующими киргизами, чѣмъ облегчается добываніе нѣкоторыхъ предметовъ первой необходимости.

Тузь-Канскія грязи превосходно помогаютъ отъ ревматизмовъ всѣхъ видовъ, застарѣлаго сифилиса, золотухи и др. болѣзней.

Тункинскій сѣрный ключъ, въ окрестностяхъ с. Тунки Иркутскаго округа. Исслѣдованъ мало. Совершенно не устроенъ. Больными посѣщается въ незначительномъ числѣ.

Туркинскіе горячіе источники, въ Баргузинскомъ окр., Забайкальской обл., на юго-восточномъ берегу оз. Байкала. Дорога къ нимъ сворачиваетъ съ большаго тракта на Верхнеудинскъ, между станціями Половиною и Ильинскою, къ сѣверу на г. Баргузинъ. Отъ послѣдняго ключа отстоятъ на 150 вер., отъ Верхнеудинска — 169 вер. отъ г. Иркутска — въ 410 в. и отъ г. Читы — въ 615 вер.

Туринскія воды были открыты съ 1753 г., но до 1815 года кругомъ было пусто. Только мѣстные аборигены—буряты часто посѣщали эти воды и въ благодареніе за исцѣленія сажали вокругъ ихъ священные кедры.

Первоначальное устройство водъ принадлежитъ бывшему Иркутскому губернатору Трескину; при немъ на водахъ было разбито казенное селеніе и дремучій лѣсъ уступилъ мѣсто широкой дорогѣ къ о Байкалу.

Ключи находятся саженьхъ въ 150 отъ берега Байкала и выступаютъ изъ сланцевого песчаника. Ключей нѣсколько; главный изъ нихъ выбрасываетъ на поверхность до 3600 ведеръ воды въ часъ. Температура воды, при изверженіи ея изъ нѣдръ земли, равна 44° Р., причѣмъ она имѣетъ рѣзкій специфическій запахъ сѣроводорода; въ охлажденномъ же видѣ теряетъ этотъ запахъ, оставаясь совершенно прозрачной и безвѣтной. Вкусъ ея—вкусъ обыкновенной прѣсной воды; она употребляется мѣстными жителями для варки пищи и въ питье какъ простая вода. Многочисленными анализами констатировано, что минеральныхъ примѣсей въ туркинской водѣ заключается весьма незначительное количество, такъ что ее безъ колебанія можно причислить къ ряду химически-индифферентныхъ теплыхъ источниковъ, дѣйствующихъ не составными частями заключающихся въ нихъ химическихъ соединений, а лишь температурой. Въ частности ванны Туркинскихъ источниковъ назначаются: 1) при хроническомъ ревматизмѣ и подагрѣ; 2) при плевритѣ, параметритѣ, перитифлитѣ, при хроническихъ страданіяхъ железъ и надкостницы; 3) сифилисѣ, ртутомъ и свинцовомъ отравленіи; 4) при различныхъ страданіяхъ нервной системы, истеріи, миохондріи, всѣхъ видахъ нейрастеній, безсонницѣ, различныхъ гиперестезіяхъ, невралгіяхъ, спазмахъ, судорожныхъ сведеніяхъ членовъ, анестезіяхъ и параличахъ, остающихся послѣ воспаленія мозговыхъ оболочекъ и послѣ ранъ, и пр. 5) при нѣкоторыхъ хроническихъ болѣзняхъ кожи, въ особенности при атоническихъ язвахъ.

Лечебный сезонъ на Туркинскихъ водахъ начинается съ половины марта и кончается обыкновенно въ августѣ. Для пользованія водами прѣзжаютъ какъ русскіе, такъ и инородцы, въ особенности буряты, болѣющие сифилисомъ, извѣстнымъ у нихъ подъ названіемъ китайской болѣзни. Многіе больные, по окончаніи курса здѣсь, отправляются продолжать свое леченіе на „Кислая воды“—Дарасунскія, Магавѣнскія, Погрсминскія и др.

Главный контингентъ больныхъ, посылаемыхъ врачами на Туркинскія воды, состоитъ изъ сифилитиковъ, прошедшихъ уже первыя ступени ртутнаго леченія, ревматиковъ. Также охотно воды посѣщаются золотушными и, вообще, страдающими накожными болѣзнями. Въ большинствѣ случаевъ, разстроенное предварительнымъ леченіемъ и самую болѣзнь адо овье сифилитиковъ, подъ вліяніемъ ваннъ, быстро улучшается: послѣ шестинедѣльнаго рѣдко двухмѣсячнаго періода леченія, сифилитики уфажаютъ бодрыми и съ значительно укрѣпленнымъ здоровьемъ.

Съ 1823 года на водахъ имѣетъ постоянное пребываніе врачъ а въ 1832 г построено больничное зданіе со службами. Въ настоящее время больница значительно расширена; кромѣ того для больныхъ есть особый корпусъ съ 9ю номерами (отдаются по 15 р. въ мѣсяцъ) и при немъ особыя ванны. Но всего этого, при наливѣ больныхъ, увеличивающемся годъ отъ года, оказывается недостаточнымъ и многіе больные принуждены останавливаться на квартирахъ у крестьянъ сосѣдняго съ водами селенія Горячинскаго. Впрочемъ, квартиры здѣсь не дороги (отъ 6 до 10 руб. въ мѣсяцъ). Рублей за 20—25 въ мѣсяцъ можно достать сносную пищу, — преимущественно, свѣжую рыбу изъ оз. Байкала (въ 1/2 в. отъ водъ). Мѣстность при водахъ живописная. Здѣсь имѣется большой сосновый паркъ, прекрасный прудъ; въ паркѣ—много скамеекъ и бесѣдокъ. Погода все лѣто стоитъ ровная—ни жарко, ни холодно. Кругомъ селенія роскошный сосновый лѣсъ, воздухъ очень здоровый. Въ селеніи почтовое отдѣленіе.

Улятцевская желѣзисто-углекислыя воды Забайкальской области, Нерчинскаго уѣзда, въ 120 вер. къ ю-з. отъ Нерчинска. Неустроены и посѣщаются только окрестными жителями.

Урульгинскіе горячіе ключи, въ Читинскомъ уѣздѣ, Забайкальской обл., на границѣ съ Ачинскимъ уѣз., въ таежной мѣстности, принадлежащей бродячимъ тунгусамъ. Досчитать ихъ можно только верхомъ, да и то — лѣтомъ. Температура воды не измѣрена, но должна быть высокою, такъ какъ окрестные бродячіе ивородцы, только и посѣщающіе воды, сравниваютъ ихъ съ парнымъ молокомъ. Всѣ постройки на ключахъ заключаются въ избѣ безъ печи, да въ крошечной избушкѣ надъ источникомъ, въ которую нужно залѣзати въ окошко и которая играетъ роль ванной. Воду Урульгинскихъ источниковъ большею частью пьютъ, но и купанье въ ней признается цѣлебнымъ.

Усольскіе соляные источники. Иркутской губ., при сел. Усольѣ, въ 70 вер. отъ гор. Иркутска, въ 9 вер. отъ Тельминской почтовой станціи.

Минеральныя ключи находятся въ самомъ сел. Усольѣ, гдѣ издавна были устроены соляныя варницы, а также на островѣ р. Ангары — „Варничномъ“. Химическій анализъ обвуружилъ въ нихъ присутствіе, кромѣ большого количества соли, сѣрнокислыхъ натра, извести и магнезій. Въслѣдствіе большого содержанія поваренной соли, вода Усольскихъ ключей въ подномъ ея составѣ не годится для внутренняго употребленія: изъ нея дѣлаются лишь ванны.

Практическія наблюденія указали, что примѣненіе этихъ ваннъ можетъ быть особенно полезнымъ при золотухѣ, авглійской болѣзни, размягченіи костей; при хроническихъ выпотахъ и остаткахъ воспаленій, какъ тазобрюшные, перитифлическіе, старинные плевритическіе, хроническіе, членосуставные выпоты и проч.; при затяжныхъ страданіяхъ лимфатическихъ железъ, увеличеніи ихъ, затверденіи; при хроническихъ болѣзняхъ матки (метритѣ), яичниковъ, грудной железы (маститѣ), предстательной железы. Далѣе — весьма хорошіе результаты отъ употребленія Усольскихъ ваннъ получаются во многихъ хроническихъ болѣзняхъ кожи, особенно у золотушныхъ и истощенныхъ субъектовъ, съ вялою сухой кожей и съ происшедшими отъ вядости и торpidности кожи сыпями и язвами. Затѣмъ, не безъ успѣха примѣнялись Усольскія ванны при нѣкоторыхъ хроническихъ болѣзняхъ нервно-мышечнаго аппарата; при периферическихъ параличахъ и анестезіяхъ, ревматическихъ невралгіяхъ, мышечномъ ревматизмѣ, при параличахъ, остающихся послѣ менингита или вызываемыхъ страданіемъ позвонковъ, и проч. Наконецъ, Усольскія ванны могутъ быть полезны и при такомъ разстройствѣ кровообразованія, какъ блѣная немочь.

У источниковъ построено одноэтажное деревянное, расположенное „глаголемъ“, зданіе „минеральныхъ ваннъ“, съ двумя отдѣленіями мужскимъ и женскимъ — по нѣсколькимъ номерамъ или ваннъ въ каждомъ. Ванны деревянные, врезанныя на нѣкоторую глубину въ полъ и окрашенныя внутри бѣлою краскою. Ванны открываются, обыкновенно, въ самыхъ послѣднихъ числахъ мая, а закрываются около 15 августа; впрочемъ, сроки эти обусловливаются появленіемъ и отъѣздомъ посѣтителей. Библиотека или кабинета для чтенія при минеральныхъ водахъ не имѣется. Единственнымъ развлеченіемъ посѣтителей Усолья служить прогулка по тѣисному саду или по лѣсистому и обширному Спасскому острову на Ангарѣ, да катаніе на лодкахъ по рѣкѣ.

Помѣщеніе и содержаніе больныя большею частію находятъ у жителей Усолья. Здѣсь имѣется постоянный врачъ.

Устьянцевское озеро, въ $\frac{1}{2}$ верстѣ отъ села Устьянцевскаго, Нижне-Каинской волости, Каинскаго уѣзда, Томской губерніи, въ 25 вер. на ю-з. отъ Каинска и въ 563 в. отъ Томска. Озеро находится въ довольно сухой мѣстности и имѣетъ эллиптическую форму съ длиннымъ поперечникомъ около 300 саж. Вода озера цвѣтомъ напоминаетъ щелокъ, на вкусъ горько-солончатая, целочная, охотно употребляется мѣстными жителями для мытья

бѣлья. Химическій анализъ указалъ на присутствіе въ Устьянцевской водѣ углекислаго, сѣрнокислаго и хлористаго натра, фосфорнокислаго натра, углекислой магнезій, желѣзистыхъ іодистыхъ и бромистыхъ соединений, кремнезема и сѣристаго водорода. Въ книгѣ Воронихина и Бертенсона— „Минеральныя воды“, вода Устьянцевскаго озера отнесена въ группу щелочно-глауберовыхъ водъ, куда, какъ извѣстно, причисляются Marienbad, Carlsbad, Franzensbad, Taraspshuls, Эссентуки № 4, и др. Нѣкоторые, на основаніи этого, называютъ Устьянцевское озеро „Сибирскимъ Карлсбадомъ“. Къ сожалѣнію, „Сибирскій Карлсбадъ“ никѣмъ не оберегается отъ засорѣнія, ежегодно попадаетъ въ него порядочное количество навоза съ дороги, проходящей зимою по льду озера; оно грязнится отъ мытья бѣлья и проч.

Высота озера надъ уровнемъ моря равна 340 фут. Лѣтняя температура воды—отъ 10 до 18° Р. Вѣтры часты. Болѣе удобное время для купанія—іюнь и іюль. Больныхъ съѣзжается сравнительно немного—человѣкъ 15—20. Какихъ либо приспособленій для купанья нѣтъ. Большинство больныхъ устраиваютъ себѣ на озерѣ для раздѣванія шалаши изъ березняка. Квартирами для больныхъ служатъ обыкновенныя крестьянскія избы. Нанять избу въ мѣсяцъ стоитъ рубля 3—4. Жизненные припасы очень дешевы, но мясо доставать затруднительно. Отъ прѣѣзжихъ киргизъ и отъ татаръ, живущихъ отъ Устьянцевскаго въ 9 верст., можно достать кумысъ. Развлеченій, кромѣ охоты, нѣтъ никакихъ. Ближайшій врачебный и почтово-телеграфный пунктъ—г. Каннскъ.

Хейрабадская санитарно-гигіеническая станція, въ Закаспійской области, официально открыта въ 1893 г., хотя опыты лѣченія больныхъ климатомъ на урочищѣ Хейрабадъ начались въ 1891 г.

Мѣстность, на которой находится станція, возвышенная (около 6500 ф. надъ уровнемъ моря), съ прекраснымъ горнымъ климатомъ. Станція расположена близъ персидской границы, въ 70 верстахъ отъ г. Асхабала. На основаніи опыта, примѣненіе съ терапевтической цѣлью хейрабатскаго климата возможно при слѣдующихъ болѣзненныхъ формахъ: малокровіи, гидрѣміи, истощеніи и ослабленіи организма послѣ тяжелыхъ болѣзней; малярии и разстройства питанія послѣ нихъ, цынгѣ и цынготной анеміи, затяжныхъ формахъ разстройства желудочно-кишечныхъ отправленій, брошныхъ застояхъ крови, хроническихъ бронхитахъ, ларингитахъ, чахоткѣ и предрасположеніи къ ней.

Жизнь въ Хейрабадѣ не дорога. Мясо стоитъ 2 р. пудъ, ржаная мука—1 р. 60 к., молоко—5 к. бутылка, масло—50 коп. и т. д.

Черга, деревня въ Алтайскихъ горахъ, любимое многими кумысолѣчебное мѣсто. Деревня расположена въ прекрасной долинѣ, склоны горъ у которой покрыты листовичнымъ, пихтовымъ и березовымъ лѣсомъ. Вдали видны Катунскіе бѣлки. Прекрасный воздухъ, лѣсъ, купанье въ р. Чергѣ.

Путь изъ Томска въ Чергу идетъ на Барнауль и Бійскъ, а далѣе по общепольскому тракту чрезъ с. Алтайское. Отъ Томска Черга отстоитъ въ 672 в., отъ Барнаула въ 173 и отъ Бійска въ 129.

Жизнь въ Чергѣ очень недорога. Квартиру въ крестьянскомъ домѣ можно имѣть рублей за 12—15. Продукты не дороги. Мясо можно достать не всегда, за то баранины—сколько угодно. Цѣлый баранъ стоитъ 2 р. 50 к., сотня яицъ—60—80 к., крышка молока—3—5 к. Осѣдланная лошадь для прогулокъ въ горы—25 коп. въ день. Кумысъ готовится киргизами, которые специально для кумысниковъ на лѣто пригоняютъ сюда изъ степей кобылицъ. Цѣна кумыса колеблется отъ 1 р. 50 к. до 2 р. за ведро. Бутылка—10 к.

Черный Ануй—также одна изъ любимыхъ кумысо-лѣчебныхъ мѣстностей, расположенъ въ дебряхъ Алтая. Путь къ нему идетъ

черезъ Бійскъ на село Алтайское, село Куеганъ, дер. Тауракъ и въ Черный Ануй. Жители Чернаго Ануя по преимуществу крещенные киргизы; русскихъ очень немного. Жизнь не дорога. Цѣлый отдѣльный киргизскій домъ, пустующій лѣтомъ за уходомъ хозяевъ на кочевья, можно нанять за 3—4 рубля въ мѣсяцъ и даже дешевле. Особыми удобствами эти дома, конечно, не отличаются... Мяса достать очень трудно, приходится ѣсть баранину, которая очень дешева. Молоко, яйца, масло и хлѣбъ также дешевы. Съ полнымъ содержаніемъ квартиру можно найти рублей за 8—10. Кумыса, и очень хорошаго, сколько угодно. Продается онъ по 1 руб. 50 коп за ведро.

Мѣстность, гдѣ расположенъ Черный Ануй, гористая; вершины горъ, очень высокихъ, представляютъ болѣею частью обнаженные скалы. По склонамъ горъ растутъ прекрасный лѣсъ; преобладающая порода—лиственница, рѣже—кедръ, пихта, сосна. Чудный воздухъ, не накаляющійся даже въ сильныя лѣтніе жары, богатая растительность, удобныя купанія въ свѣжей ануйской водѣ—привлекаютъ сюда много больныхъ, страдающихъ, преимущественно, легочными болѣзнями, малокровіемъ, переутомленіемъ и проч. Къ сожалѣнію, врачъ въ Черномъ Ануѣ бываетъ только наѣздомъ. Въ Черномъ Ануѣ есть церковь, построенная чиновн. Ф. С. Голубевымъ, на средства, завѣщанныя дочерью с. с. Т. Аргамаковой.

Чиманская санитарно-гигіеническая станція около г. Ташкента. Предназначена, преимущественно, для больныхъ и поправляющихся отъ болѣзней военныхъ чиновъ мѣстныхъ войскъ.

Шивандинскіе минеральные источники, Нерчинск. окр. въ 80 вер. отъ Нерчинска къ Читѣ, между почтов. станц. Казановой и Размахиной, въ 5 в. отъ дер. Краснояровой, лежащей на тракту. Пользуются большою извѣстностью въ Нерчинскѣ и его округѣ. Приспособленій для больныхъ—никакихъ. Больныхъ съѣзжается до 150, преимущественно, буряты. Продовольствіе слѣдуетъ привозить съ собою. Воды не изслѣдованы.

Шиверскія горячія воды. Забайкайскаго окр., въ 3 в. отъ г. Баргузина, лѣтомъ иногда заливаются заливами рѣки. Хотя и посѣщаются значительнымъ количествомъ больныхъ изъ мѣстныхъ жителей, но приспособленій на нихъ никакихъ не устроено.

Широ—горько-щелочное озеро, находится въ Минусинскомъ округѣ, Енисейской губерніи. Ѣхать на него изъ Красноярска, Енисейска и Минусинска по р. Енисею до с. Батеневскаго. Отсюда 50—60 вер. до Широ на лошадахъ.

Мѣстонахожденіе озера представляетъ собою каменистую и гористую степь, съ незначительными оазисами по берегамъ рѣчекъ, текущихъ въ Енисей. Самое озеро почти круглой формы, верстъ 6—7 въ діаметрѣ. Глубина его почти не опредѣлена. Анализъ произведенный проф. Леманомъ, обнаружилъ въ Широкой водѣ присутствіе довольно значительныхъ количествъ сѣрнокислаго и хлористаго натрія, сѣрнокислаго магнія и нѣкоторыхъ другихъ соединений*). Въ Широ, главнымъ образомъ, купаются, но его воду назначаютъ и внутрь, какъ *drasticum*.

*) Проф. Леманъ опредѣлилъ въ оз. Широ: органическихъ веществъ, нерастворяющихся въ разведенныхъ кислотахъ, 0,32 г., магнія—0,744, кальція—0,486 г. желѣза—0,0028, алюминія—0,006 г., сѣрной кислоты (ангидрида) - 0,94; угольнаго ангидрида 1,31 г.

Практическія наблюденія показали, что леченіе на Широ приноситъ пользу въ нѣкоторыхъ случаяхъ малокровія, въ торпидной формѣ блѣдной немочи, при золотухѣ, англійской болѣзни, хроническомъ ревматизмѣ, сифилисѣ въ третичныхъ формахъ, хроническомъ катаррѣ желудка и кишекъ, хроническомъ катаррѣ дыхательныхъ органовъ, хроническихъ катаррахъ женской половой сферы; при воспаленіи яичниковъ, матки, околоматочной влѣтчатки и маточныхъ связокъ при переходѣ въ хроническую форму, аномаліяхъ менструаціи, общемъ ожиреніи, при хроническихъ наклонностяхъ сыпья, при нервныхъ болѣзняхъ (мозговое переутомленіе, импотенція, невралгія и проч.) и, наконецъ, при венозныхъ стазахъ въ системѣ воротной вены и нижней полой. Противупоказуется леченіе на Широ или, по крайней мѣрѣ, требуется осторожность и ослабленіе дѣйствія водъ путемъ ваннъ: при болѣзняхъ сердца:



Разливъ рѣки Катуня, близъ села Айскаго Алтайской волости, Бійскаго уѣзда.
(Катунь тянется на 600 в. Бассейнъ ея занимаетъ около $\frac{1}{4}$ горнаго Алтая).

(Débordement de la rivière Katoune près du bourg Aiski, dans le district de Biisk du gouvernement de Tomsk).

наклонности къ внутреннимъ кровотеченіямъ, сильной слабости, значительномъ исхуданіи и малокровіи при болѣзняхъ легкихъ и почекъ. Особенно нужно быть осторожнымъ по отношенію къ дѣтямъ и старикамъ. Курсъ леченія ваннами и приемомъ воды на Широинскомъ курортѣ начинается 10 іюля и продолжается по 10 августа. Купальный же сезонъ начинается съ 20 іюня. Съ посѣтителемъ курорта, за исключеніемъ немущихъ больныхъ, вѣзается установленный посезонный сборъ, съ каждаго взрослого лица въ размѣрѣ 3 р., съ дѣтей старше 5-ти лѣтъ 1 р. 50 к. и прѣслуга по 1 р.

Лица, уплатившія посезонный сборъ, получаютъ отъ заведующаго курортомъ установленные билеты на право проживанія въ курортѣ, а также бесплатнаго пользованія широкоинской водой, добытою изъ глубины озера для употребленія какъ лѣкарство, прѣсной водой, доставкой корреспонденціи, газетами и общественными казенными купальнями.

Лица, желающія пользоваться отдѣльными номерными купальнями, уплачиваютъ еще 17 р.

Лицамъ, получающимъ посезонный билетъ, предоставляется право пользоваться, по установленной таксѣ, ваннами изъ Шира. Продажа билетовъ на ванны производится въ помѣщеніи ваннаго отдѣленія. Каждый посѣтитель курорта, съ слабымъ сердцемъ, до купанья долженъ непремѣнно посоветоваться съ врачомъ о томъ, можно-ли ему приступить къ купанью въ озерѣ Шира, а также употреблять воду внутрь.

Проѣздъ отъ Томска до Шира стоитъ 20—25 руб.

Вблизи озера богатымъ татаринамъ Спиринымъ, принявшимъ православіе, построенъ хорошій вмѣстительный, деревянный, на каменномъ фундаментѣ, храмъ, въ которомъ для посѣтителей курорта совершается служба передъ праздниками и въ самые праздники. Зданій и юртъ на озерѣ считаютъ въ настоящемъ году болѣе 150. Большая часть зданій имѣетъ по 2 по 3 и болѣе МЛѣ, цѣновъ 25, 30, 50, 75 р. и болѣе за сезонъ. 17 юня посѣтителей считалось болѣе 400 человекъ, изъ которыхъ большая часть—евреи.

Шунетъ—озеро, расположенное вблизи Широ; гораздо меньше послѣдняго. Анализъ показалъ присутствіе въ Шунетской водѣ большихъ количествъ глауберовой соли; кромѣ того, въ ней заключаются хлористый натрій, сѣрнистый и хлористый магній, нѣкоторые другія хлориды соединенія, слѣды желѣза и пр. Курортъ не благоустроенъ. Помимо врачебнаго интереса, это озеро можетъ имѣть большое значеніе и для промышленности, какъ богатый источникъ глауберовой соли.

Шурская сѣрнистая вода, въ Туркестанскомъ генераль-губернаторствѣ, Самаркандской обл., Ката-Курганскаго у., въ 16 вер. къ югу отъ уѣзднаго города, въ м. Шуръ. Никакихъ приспособленій для леченія нѣтъ. Туземцы вырываютъ въ землѣ обыкновенныя ямы $\frac{1}{2}$ саж. глубины и, пропустивъ туда воду изъ источника, принимаютъ эти импровизированныя ванны. Время сидѣнія въ ваннѣ—до 2-хъ часовъ. Курсъ леченія, обыкновенно, состоитъ только изъ двухъ сеансовъ. Ничего похожего на жилье здѣсь нѣтъ.

Ямаровскіе или Емаровскіе минеральные источники, Забайкальской области. Верхнеудинскаго округа, въ 456 верстахъ отъ окружнаго города.

Источниковъ нѣсколько; три изъ нихъ употребляются внутрь. Ямаровскія воды пользуются широкою извѣстностію между жителями Забайкалья до Яблоноваго хребта и привлекаютъ много больныхъ, большая часть которыхъ пріѣзжаетъ сюда и лѣчится здѣсь безъ совѣтовъ врачей на удачу.

По составу своему, ямаровская вода должна быть отнесена къ категоріи холодныхъ источниковъ, съ выдѣленіемъ свободной углекислоты и небольшимъ содержаніемъ желѣза. Воды полезны: 1) при хроническихъ катаррахъ желудка и кишекъ; воды обратили на себя вниманіе именно своимъ благотворнымъ дѣйствіемъ при этихъ болѣзняхъ; 2) при блѣдной немочи и малокровіи, особенно если причину его составляетъ катарръ желудка; при катаррѣ легкиихъ; тутъ, рядомъ съ источникомъ, безъ сомнѣнія, производитъ на больныхъ благоприятное вліяніе высокое положеніе мѣстности надъ уровнемъ моря и дѣйствіе чистаго горнаго воздуха, отличающагося своею мягкостью и содержаніемъ въ большомъ количествѣ ароматныхъ

смолистых испарений от раскнутых на горах сосенъ, лиственниц и кедровъ; 3) при хроническихъ катаррахъ мочеполовыхъ органовъ, и 4) при различныхъ нервныхъ болѣзняхъ, находящихся, обыкновенно, въ тѣсной связи съ малокровіемъ. Во всѣхъ этихъ болѣзняхъ, основанныхъ на малокровіи, отъ употребленія желѣза замѣчается быстрое улучшение.

Лѣжащія на водахъ встаютъ, обыкновенно, рано. Въ промежуткахъ между пріятіемъ пищи пьютъ воду въ большомъ количествѣ, часто до тридцати стакановъ въ день. При употребленіи воды аппетитъ скорѣе возрастаетъ, такъ что количество употребляемой пищи удваивается и даже утраивается. Какъ пищевареніе, такъ и питание возрастаютъ въ сильной степени. Больные пріобрѣтаютъ въ всѣхъ отъ 6 до 12 фунт. въ теченіе 1½ или 2 мѣсяцевъ

Больные помѣщаются въ небольшихъ деревянныхъ домикахъ, которыхъ вокругъ источниковъ выстроено до 30. Ванное заведеніе не совсѣмъ удовлетворительно. За ванну минеральной воды взымается довольно высокая плата—30 коп. Жизнь не дешева въ виду дороговизны припасовъ, которые доставляются изъ верхне-чикоискихъ селеній.

Путь до Ямар. м. водъ въ настоящее время идетъ отъ ст. Петровскій заводъ Забайкальской жел. дороги и, затѣмъ, почтовымъ трактомъ въ 150 в. до почтового отдѣленія въ Красномъ Ярѣ на Чикоѣ и отсюда сельскимъ трактомъ до водъ 115—120 в. Пара почтовыхъ лошадей будетъ стоить рублей 10 до Краснаго Яра, откуда за пару проходныхъ до водъ тоже рублей 10—12, на переѣзныхъ—рублей 15. На тройкѣ вдвоемъ каждому проѣздъ обойдется дешевле рублей на 5. Лошадей до водъ выгоднѣе нанимать въ Красномъ Ярѣ, Новой деревнѣ, Барахоевой, потому что въ верхнихъ по Чикою деревняхъ возьмутъ дороже.

Путь отъ Верхнеудинска до Ямар. м. водъ лежитъ черезъ станицы: *Вахмистровка*—16 в., *Тарбагатай*—43, *Барская*—27, *Завана* (2 станка)—68, *Бичура*—50, *Малая Куоара* 47, *Урлукъ*—25, *Ключевская* 20, *Барогова*—75 и *Ямар. воды*—95 в. Плата—по соглашенію съ ямщиками.

Вотъ что находимъ въ „Вост. обозр.“ объ Ямар. вод.

Ямаровская минеральная вода—холодная, съ большимъ содержаніемъ углекислоты, слабо минерализованная двууглекислыми солями натра, магнезій, извести при незначительномъ содержаніи поваренной соли и желѣза.

Славою своей ямаровская минеральная вода обязана главнѣйше излеченію разныхъ хроническихъ желудочныхъ катарровъ, какъ застарѣлыхъ, причинившихъ истощеніе, такъ даже и осложненныхъ круглой язвой и расширеніемъ желудка. Излечиваются также хроническіе кишечные катарры. Она обнаруживаетъ присутствіе ленточныхъ глистовъ, часто причиняющихъ довольно тяжелыя желудочно-кишечныя разстройства.

При употребленіи ямаровской воды черезъ недѣли 2—3 обнаруживается скрытый сифилисъ.

Превосходная на вкусъ и охотно пьющаяся въ большихъ количествахъ минеральная вода весьма цѣлебна сама по себѣ. Но много помогаютъ ей въ излеченіи больныхъ условія климата и мѣстности: высота 1060 метровъ надъ уровнемъ моря, чистый горный воздухъ, пропитанный ароматомъ хвойныхъ (кедра, пихты, лиственницы, сосны) и богульниковъ, утрення и вечерняя свѣжесть влажнаго воздуха, большая сила солнечныхъ лучей днемъ, отсутствіе пыли и шума населенныхъ мѣстъ, красота лѣсного пейзажа и пр. Окруженная лѣсными горами долина, защищенная отъ вѣтровъ, и безъ минеральной воды представляетъ превосходный санаторій для слабогрудыхъ, малокровыхъ, нервныхъ больныхъ, также какъ и для ослабленныхъ тяжелыми болѣзнями и чрезмѣрными трудами. Всѣ перечисленныя условія, особенно соединенныя съ физическими упражненіями (соответственной гимнастикой, играми и прогулками), способствуютъ усиленію аппетита, ускоренію обмена веществъ, обновленію организма, и такъ какъ количество потребляемой пищи удваивается и даже иногда утраивается (едва ли кто повѣритъ, что въ среднемъ

выходит три фунта мяса на человека въ день), то въ высокой степени поднимается питаніе организма и прибываетъ весь тѣла, а вмѣстѣ съ тѣмъ улучшается и душевное настроеніе.

Продолжительность леченія на водахъ отъ 3 до 6, 8 недѣль, удобнѣйшее время—лѣто, но очень хороша вода весной и осенью.

Для руководства леченіемъ и врачебной помощи вообще иркутское горное управленіе приглашаетъ на сезонъ врача. При водахъ имѣется аптека съ необходимыми лекарствами. Есть для посѣтителей ванны и баня. Почта 2 раза въ мѣсяцъ.

Всѣ постройки на водахъ принадлежать горному вѣдомству и квартиръ достаточно. Въ среднемъ за комнату въ мѣсяцъ для одного надо считать не болѣе 10 рублей. Отдѣльные домики отдаются руб. по 12—15. Для семейныхъ есть квартиры съ отдѣльными кухнями. Въ сезонѣ 1903 г. предлагается готовый столъ въ общей столовой, а именно: завтракъ—одно блюдо, обѣдъ—3, ужинъ—одно, 2 самовара съ посудой, печенье къ чаю и молокомъ—полное суточное содержаніе, только безъ чая и сахара, 1 руб. 30 коп. Отпускъ на квартиру значительно дороже.



КНИЖНЫЙ МАГАЗИНЪ

И. К. ГОЛУБЕВА

подъ фирмою „Правовѣдніе“.

МОСКВА. | Адресъ для телеграммъ:
 Никольская, д. Синодальной тип. | Москва, Голубеву.

Высылаетъ за наличныя деньги и съ наложеннымъ платежомъ, помимо специальныхъ юридическихъ изданій, **всѣ существующія въ продажѣ книги, публикуемыя** другими книгопродавцами и издателями.

На точное и **скорое исполненіе** иногороднихъ заказовъ обращено особое вниманіе.

Приемъ на комиссію изданій отъ авторовъ и издателей.
Приемъ подписки и объявленій во всѣ періодическія изданія.

КАТАЛОГИ книгъ по всѣмъ отраслямъ знанія—**БЕЗПЛАТНО.**

ОТДѢЛЪ ВОСЬМОЙ.

ДОПОЛНЕНІЯ.

I. ОБЬ-ЕНИСЕЙСКІЙ КАНАЛЪ.

Обь-Енисейскій водный путь, въ связи съ Ангарой, къ урегулированію которой уже приступлено, составляетъ звено непрерывнаго воднаго пути, протяженіемъ около 5700 верстъ.

Къ постройкѣ этого пути приступлено было въ 1783 г. и истрачено до сихъ поръ болѣе 3000000 р. Обь-Енисейская система соединяетъ рѣки *Обь* и *Енисей* посредствомъ притоковъ и канала протяженіемъ 7 в. 46 с.

Въ составъ ея входятъ рѣки Обскаго бассейна: *Кеть*, *Озерная*, *Ломоватая*, *Язевая* и озеро *Большое*, служащее водораздѣльнымъ бьефомъ и хранилищемъ воды. Изъ озера проведенъ каналъ, соединяющій его съ р. *Малымъ Касмъ*, который впадаетъ въ р. Большой Касъ, притокъ р. Енисея.

Въ настоящее время Обь-Енисейскій водный путь представляется въ слѣдующемъ видѣ Рѣка Кеть, протяженіемъ около 700 верстъ, вполнѣ судоходна въ естественномъ состояніи. Рѣка Озерная (12 вер.) судоходна большую часть лѣта, и только въ самую малую воду образуется нѣсколько перекатовъ глубиною не менѣе четырехъ четвертей. Путемъ расчистки и суженій есть возможность достигнуть углубленія, такъ что особыхъ затрудненій для судоходства она не представитъ. Далѣе слѣдуетъ—шлюзованная часть системы. Всѣхъ шлюзовъ на протяженіи около 130 верстъ—14, при чемъ первые четыре длиною 14 саж.; остальные 22 с. и болѣе. Вся шлюзованная часть вполнѣ закончена; по ней могутъ безпрепятственно передвигаться въ продолженіе цѣлаго лѣта суда, длиною до 14 с., шириною $3\frac{1}{2}$ съ осадкою до 5, 6 четвертей.

Никакихъ сползаній и выпучиваній грунта въ каналъ и перекобахъ *не замѣчается*; гидротехническія сооруженія, не смотря на давность постройки нѣкоторыхъ изъ нихъ, находятся въ совершенно удовлетворительномъ состояніи. Система вполнѣ обеспечена запасами воды изъ раздѣльнаго бьефа; площадь

озера Большаго при меженномъ горизонтѣ равна 1 530,000 кв. саж. и запасъ воды соотвѣтствуетъ объему въ 469,000 кубич. сажень.

Р. Большой Касъ, протяженіемъ 198 верстъ, представляетъ въ настоящее время главное препятствіе для безпрепятственнаго во время малыхъ водъ судоходства вышеозначеннаго типа судовъ. Для окончательнаго приведенія пути въ судоходное состояніе необходимо, путемъ шлюзованія и регуляціонныхъ работъ, довести указанная части рѣкъ въ полное соотвѣтствіе со шлюзованной, оконченной уже частью пути.

Несмотря на нѣкоторыя затрудненія въ настоящее время, особенно весной, система могла бы служить дешевымъ путемъ для перевозки многихъ грузовъ; тѣмъ не менѣе, до сихъ поръ сдѣлано очень мало попытокъ со стороны частныхъ предпринимателей. Причину малой популярности пути служитъ, главнымъ образомъ, незнакомство съ положеніемъ пути, отдаленность его отъ главныхъ пунктовъ (*Томски и Енисейска*), медленность постройки, которая отчасти породила къ нему недовѣріе торговаго міра, и, пожалуй, нѣкоторое несоотвѣтствіе его пропускной способности съ сосѣдними большими рѣками—Обью и Енисеемъ. Путь былъ бы идеаленъ, если бы было прямое безъ перегрузокъ сообщеніе на однихъ и тѣхъ же судахъ изъ р. Оби въ Енисей и обратно. При настоящихъ условіяхъ пути, для начала перевозокъ безусловно необходима казенная эксплуатація, такъ какъ для этого надо заводить вновь весь инвентарь пароходной тяги, спеціально приспособленный и годный только для этого пути; поэтому рассчитывать на частную инициативу въ этомъ дѣлѣ трудно. До 1898 года перевезено по Обь-Енисейскому пути болѣе 500,000 п. груза (не считая казеннаго на потребности самой системы), перевезено также нѣсколько паровыхъ судовъ. При чемъ всѣ перевозки носили характеръ болѣе *случайный*; такъ какъ путь въ настоящемъ его положеніи нельзя считать вполне удовлетворяющимъ предъявляемымъ къ нему требованіямъ, и дѣло эксплуатаціи пути совершенно не организовано.

II.

Добавочныя свѣдѣнія о Китайской Восточной ж. дорогѣ.

Плата за проѣздъ пассажировъ I и II классовъ и за провозъ багажа въ скорыхъ поѣздахъ Китайской-Восточной жел. дор. отъ ст. Маньчурія до нижепоименованныхъ станцій:

	1 кл.	II кл.	10 ф. багаж.
Хайларь	12,00	7,50	11,25
Цицикаръ	37,50	23,48	32,25
Харбинь	54,00	33,75	44,75

	I кл.	II кл.	10 фув. багаж.
Куанченцы	66,00	41,25	51,75
Тъелинъ	81,00	50 63	58,00
Мукдэнь	84,00	52,50	59,25
Инкоу (съ пересадкою на ст. Дашицзяо)	94,00	58,73	64,25
Дальнiй.	108,00	67,50	69,25
Портъ-Артуръ (съ пересадкой на ст. Дальнiй)	111,00	69,40	74,00



Городъ Дальнiй.—Улица.
(Vue de la ville Dalnii).

О Харбинѣ, описанiе котораго помѣщено выше, даемъ еще слѣдующiя свѣдѣнiя, взятыя изъ „Вост. Об.“. Вотъ что теперь въ Харбинѣ:

Суматоха, смѣшенiе языковъ, толкотня на вокзалѣ, сразу дали понять моимъ бокамъ, глазамъ и ушамъ, что я попалъ въ какой-то муравейникъ. Извозчики въ пролеткахъ на парахъ и тройкахъ развозятъ пассажировъ по широкимъ, страшно пыльнымъ, ухабистымъ улицамъ города съ каменными постройками. Квартиры до невозможности дороги: для служащихъ дороги строятся каменные дома квартиры; дрова—35 р., куб. пшеничн. мука—40—45 к. пудъ, мясо 9—10 коп. фунтъ лучшее, рыба дешевле нашей, масло въ три раза дороже нашихъ цѣнъ, сахаръ 10—12 к. фунтъ; прислуга—въ три раза дороже, а женскую трудно найти: посуда, мебель русск., матерiи, пиво, молоко, обувь, рослая ло-

шади, керосинъ гораздо дороже нашихъ цѣнъ; дичь, куры, заграничныя вина, яйца, овощи, фрукты, консервы дешевы.

Здѣсь масса увеселительныхъ заведеній, подозрительныхъ гостинницъ, особенно ими кишитъ пристань. Куда ни взглянете въ Харбинъ, вы видите кругомъ стремленіе всѣхъ къ скорѣйшей наживѣ. Разговоры о данныхъ взяткахъ, о кушахъ составляютъ любимую тему. Проститутокъ—масса. Масса внѣ-брачныхъ дѣтей, да и бракъ здѣсь потерялъ свое значеніе; пали многія честныя женщины; въ номерахъ „Колхидъ“, „Золотыхъ Якорей“, за тонкими перегородками номеровъ, то и дѣло можно слышать пьяныя оргіи харбинскихъ женщинъ съ пріѣхавшими съ запада саврасами. Венера и Бахусъ—любимыя олимпійскія божества харбинца. Какъ же не пить, когда столовая водка—25 к. бутылка, а Смирновка—40 к. Въ Иркутскѣ, напр., бутылка—50—55 к., а тамъ—60 к. четверть простой водки! Въ поѣздахъ молоденькой женщинѣ всегда легко натолкнуться на нахальное ухаживанье...

Съ 10 іюня 1903 г. въ Харбинъ начала издаваться вторая газета „Харбинскій Вѣстникъ“ на русскомъ и китайскомъ язык., ежедневно; цѣна въ годъ 10 р. Редактируютъ зав. ком. час. г. Лазаревъ и ком. агентъ ж. д. Г. В. Прейсманъ.

Относительно г. Дальняго, описаніе котораго тоже помѣщено выше, добавимъ, что всего въ 1902 г. портъ Дальній посѣтило 717 пароходовъ и 1418 китайск. джонокъ. На нихъ было привезено въ Дальній товаровъ и пассажировъ:

мѣстъ и штукъ	1,171,899
пудовъ разныхъ товаровъ	4,322,115
пассажировъ человекъ	51,134

Общая стоимость товаровъ, ввезенныхъ въ портъ Дальній равнялась 4,816,126 р

По словамъ „Харб. В.“ г. Дальній не только застраивается, но и оживаетъ. Въ настоящее время тамъ уже ищется 574 торгово-промышленныхъ заведеній, среди которыхъ можно найти нѣсколько заводовъ, солеварни и другія болѣе или менѣе значительныя предпріятія, не говоря уже объ учрежденіяхъ Общества Китайской Восточной дороги, гдѣ работаетъ около 600 человекъ однихъ русскихъ рабочихъ..

Съ улучшеніемъ санитарнаго состоянія города, съ проведеніемъ шоссированныхъ и мостовыхъ улицъ и проспектовъ постепенно уменьшаются и различныя эпидемическія и инфекціонныя заболѣванія. Такъ, напримѣръ, въ прошломъ году уже не наблюдалось почти постоянной прежде здѣсь эпидеміи сыпного тифа, а отъ холеры во всемъ градоначальствѣ умерло около 150 человекъ, по большей части китайцевъ, которые составляютъ главный контингентъ рабочихъ.

Цѣны на китайскую рабочую силу собственно говоря очень мало измѣнились сравнительно съ прежними годами, но цѣна русскихъ рабочихъ рукъ значительно понизилась.

Довольно низкая цѣна рабочихъ рукъ и строительныхъ матеріаловъ, въ связи съ льготными условіями продажи земли съ аукціона, при которыхъ уплата можетъ быть разсрочена на десять и даже двадцать лѣтъ, дѣлаютъ то, что участки быстро раскупаются по цѣнѣ, превышающей оцѣночную въ 2 и 2½ раза.

Paris n'est pas construit dans un jour, но къ Дальнему эта пословица совершенно не примѣнима. Въ 2 года онъ такъ обстроился, что, попавъ въ него, вы чувствуете себя, какъ въ благоустроенномъ европейскомъ городѣ. Мостовыя, трауары, электрическое или временно керосиновое освѣщеніе улицъ, водопроводъ, телефонное сообщеніе не могутъ не поразить путешественника. Первоклассныя го-

стивницы Общества Китайской Восточной желѣзной дороги предоставляютъ за сравнительно недорогую плату такія же удобства, какъ въ любомъ европейскомъ центрѣ. Правильное расположеніе улѣвъ, идущихъ радіально отъ центра, даютъ возможность легко и скоро ориентироваться въ городѣ.

III. ПАРОХОДНЫЯ СООБЩЕНІЯ ПО ВОЛГѢ.

По Волгѣ рейсируютъ пароходы общества „по Волгѣ“ (самого старѣйшаго, учрежденнаго въ 1843 г.), общества „Меркурій“, общества „Самолетъ“, общества подъ фирмою „А. А. Зевеке“, „Товарищества“ и друг. Пароходы большинства компаній совершаютъ рейсы между Н.-Новгородомъ и Астраханью отъ 5 до бразъ въ недѣлю, а между Н.-Новгородомъ и Самарою—ежедневно.

Въ „Путеводителѣ“ мы даемъ свѣдѣнія о рейсахъ между Нижнимъ-Новгородомъ и Астраханью на пароходахъ общества „А. А. Зевеке“, „Кавказъ и Меркурій“, „По Волгѣ“ и „Самолетъ“.

Тикса пароходнаго общества „Зевеке“.

Отъ	Рыбинскъ.				Ярославль.				Кострома.			
	I	II	III	баг.	I	II	III	баг.	I	II	III	баг.
Рыбинскъ	—	—	—	—	115	080	035	10	170	115	050	15
Ярославль	115	080	035	10	—	—	—	—	095	065	030	10
Кострома	170	115	050	15	095	065	030	10	—	—	—	—
Кинешма	250	175	075	20	179	115	055	15	115	080	035	15
Н.-Новгородъ	390	265	110	30	315	215	095	30	270	185	085	25
Казань	750	450	170	40	690	380	160	40	650	360	150	35
Симбирскъ	900	600	305	45	860	570	280	45	850	550	270	40
Самара	1100	700	340	50	1070	685	330	50	1040	675	320	45
Сызрань	1200	770	380	55	1175	760	370	55	1150	750	360	50
Саратовъ	1430	950	460	65	1430	940	450	65	1410	930	440	60
Царицынъ	1900	1185	560	75	1880	1175	550	75	1860	1165	540	70
Астрахань	2200	1415	650	80	2180	1405	640	80	2160	1395	635	75

Отъ	Кинешма				Н.-Новгородъ.				Казань.			
	I	II	III	баг.	I	II	III	баг.	I	II	III	баг.
Рыбинскъ	250	175	075	20	380	265	115	30	750	450	170	40
Ярославль	170	115	055	15	315	215	095	30	690	430	160	40
Кострома	115	080	035	15	270	185	085	25	650	360	150	35
Кинешма	—	—	—	—	210	145	065	20	580	320	135	30
Н.-Новгородъ	210	145	065	20	—	—	—	—	450	225	100	25
Казань	580	320	135	30	450	225	100	25	—	—	—	—
Симбирскъ	825	525	225	40	775	485	215	35	405	270	125	20
Самара	990	650	300	45	930	600	265	45	630	405	180	25
Сызрань	1125	730	340	50	1070	685	305	45	770	500	220	35
Саратовъ	1395	910	425	60	1265	875	390	60	1085	700	310	45
Царицынъ	1820	1155	530	70	1755	1125	500	65	1470	945	420	55
Астрахань	2135	1380	625	75	2100	1350	600	75	1840	1180	525	70

Отъ	Симбирскъ.				Самара.				Сызрань.			
	До	І	ІІ	ІІІ баг.	І	ІІ	ІІІ баг.	І	ІІ	ІІІ баг.		
Рыбинскъ	900	600	300 45	1100	700	345 50	1200	770	380 55			
Ярославль	860	570	280 45	1070	685	330 50	1175	760	370 55			
Кострома	850	550	270 40	1040	685	320 45	1150	750	360 50			
Кинешма	825	525	250 40	900	650	30 45	1125	730	340 50			
Н.-Новгородъ	775	485	215 35	930	600	265 40	1070	785	305 45			
Казань	405	270	125 20	630	405	180 25	770	500	220 35			
Симбирскъ	—	—	—	360	240	125 20	525	360	165 30			
Самара	360	240	125 20	—	—	—	225	150	075 20			
Сызрань	525	360	165 30	2 5	150	075 20	—	—	—			
Саратовъ	890	570	255 40	630	405	180 35	455	305	135 30			
Царицынъ	1280	820	365 50	1015	955	290 45	945	605	270 40			
Астрахань	1665	1070	475 60	1400	900	400 55	1330	855	380 50			

Отъ	Саратовъ.				Царицынъ.				Астрахань.			
	До	І	ІІ	ІІІ баг.	І	ІІ	ІІІ баг.	І	ІІ	ІІІ баг.		
Рыбинскъ	1430	950	460 65	1900	1185	560 75	2200	1415	650 80			
Ярославль	1420	940	450 65	1880	1175	550 75	2180	1405	640 80			
Кострома	1410	930	440 60	1860	1165	540 70	2160	1295	635 75			
Кинешма	1295	910	425 60	1820	1155	530 70	2135	1380	625 75			
Н.-Новгородъ	1365	875	390 50	1750	1125	500 65	2100	1350	600 75			
Казань	1085	700	310 45	1470	945	420 55	1840	1180	525 70			
Симбирскъ	890	570	255 40	1280	820	365 50	1665	1070	475 60			
Самара	630	405	180 35	1015	655	290 45	1440	900	400 55			
Сызрань	455	305	135 30	945	605	270 40	1330	855	280 50			
Саратовъ	—	—	—	630	405	180 30	1015	655	290 40			
Царицынъ	630	505	180 30	—	—	—	615	400	175 25			
Астрахань	1015	655	290 40	615	400	175 25	—	—	—			

Пассаж. для остановки въ попутныхъ городахъ выдаются особые бил. съ правомъ остановокъ, дѣйств. въ теченіе мѣсяца. Обратн. бил. 1 и 2 кл. дѣйствит. въ теченіе 2 мѣс. со скидкой 15%. Преподав., преподавательницы, воспитательницы и воспитатели среднихъ и высшихъ учебныхъ заведеній, по представленіи удостовѣреній отъ начальствъ, въ подлинникахъ или копіяхъ, отбираемыхъ агентами парох., а также студенты, восп.—ки и восп.—ницы всѣхъ учебныхъ заведеній пользуются скидкой съ таксы 2 и 3 кл. 15% въ одинъ конецъ; при взятіи же обратнаго бил. скидка 25%. Офицеры, вѣдущіе по частнымъ надобностямъ съ удостовѣреніемъ начальства, пользуются льготою, указанною въ циркулярѣ Гл. Штаба отъ 28 іюня 1888 г. за № 136. Дѣти до 5 лѣтъ бесплатно; отъ 5 до 10 за 1/2 пл. За собакъ, безъ корма, какъ за 2 п. багажа, при чемъ имъ дается особое мѣсто на палубѣ. Билеты продаются на всѣхъ пристаняхъ и на пароход., а въ Нижнемъ на станціи ж. д.; багажъ со ст. ж. д. до пристани перевозится *бесплатно*.

Общество „Кавказъ и Меркурій“.

Общ. содержитъ пароходы американскаго типа. Всѣ пароходы общ. освѣщ. электричествомъ, отапливаются паромъ и имѣютъ отдѣльныя каюты, съ платой по числу мѣстъ безъ повышенія таксы. Пассажиры 3 кл. пользуются отдѣльными спальными мѣстами.

Дѣти до 10 лѣтъ платятъ $\frac{1}{2}$ таксы соответственнаго кл. На парох. *ускореннаго движенія* табльдотъ въ 5 блюда и кофе по 1 руб. 10 коп., а на пароходахъ *уменьшенной таксы* табльдотъ въ 4 блюда и кофе по 90 коп. Въ буфетахъ имѣются всякія вина. *Пассажирамъ III класса*, желающимъ обѣдать или ужинать въ числѣ не менѣе 5 лицъ и заявившимъ о томъ за 2 часа *буфетчики обязаны подавать обѣду и ужинъ* по 20 коп., изъ 1-го горячаго блюда на каждого чел. съ достаточномъ количествомъ, ст. мясомъ, чернымъ хлѣбомъ и солью. *Приборъ съ горячею водою* для чаю буфетчики обязаны отпустить за 5 коп., а если пассажиръ потребуетъ горячую воду налить въ его *собственную посуду*, то за это 3 коп. Въ цѣнѣ бил. I и II кл. за проѣздъ по Каспійскому морю отъ Астрахани заключается плата за обѣдъ. Восп—камъ и восп—цамъ уч. зав. по свидѣтельствамъ своего начальства, удостоверяющимъ ихъ личность, какъ по рѣкѣ, такъ и по морю, во II и III кл. дается скидка $50\frac{0}{10}$ съ таксы. съ уплатой особо за провозовольствіе. Для удобства пассаж. движеніе пароходовъ Общ. согласовано, по возможности, съ поѣздами жел. дор.

„Парох. Общ. по в. Волгѣ“, учрежденное въ 1843 году.

Продажа билетовъ производится на Волгѣ, въ агентствахъ, на парох. Общ. и на станціи ж. д. въ Н.-Новгородѣ. Пассаж. I и II кл. имѣютъ отдѣльныя каюты для дамъ, мужчинъ и семейныя; въ холодное время съ паровымъ отопленіемъ. Для III кл. на пароходахъ: „Бояринъ“, „Боярыня“, „Императоръ“, „Государь“ и „Государыня“, есть отдѣльныя семейныя теплыя каюты съ мягкимъ койками, оплачиваемая по числу мѣстъ, безъ повышенія таксы, также въ особыхъ помѣщеніяхъ отдѣльно отъ артельн. пассаж., а на остальныхъ парох.—на закрытой палубѣ. Каюты I и II кл. на палубѣ. Для пассаж. I кл. есть бесплатно ванны, холодныя и горячія. Офицерамъ, нижнимъ чинамъ, восп—камъ и восп—цамъ учебныхъ заведеній дается льгота: 1) Офицеры и ихъ семейства, ѣдущіе по предложеніямъ, съ бил. III кл. помѣщаются во II кл. 2) Офиц., ѣдущимъ *по собственной* надобности, скидка съ таксы II кл. въ $25\frac{0}{10}$, но эта льгота не распространяется на офицеровъ, ѣдущихъ въ I и III кл. 3) Семейства нижнихъ чин. перевозятся по таксѣ для этихъ чиновъ 4) За багажъ при офицер., ихъ семействахъ и семействъ нижн. чин. по таксѣ объявленной циркул. Гл. Штаба отъ 3 іюня 1888 г., за № 126. 5) Восп—камъ и восп—цамъ учеб. завед. по свидѣтельствамъ своего начальства, удостоверяющихъ ихъ личность, *во II и III кл.* скидка въ $50\frac{0}{10}$. Переходъ изъ низшаго кл. въ высшій не иначе, какъ по взятіи дополнительнаго бил. Пассажиры могутъ имѣть за умѣр. плату хорошій столъ и напитки. Обѣдъ отъ 2 до 6 час. по картѣ, за 1 р. въ 4 блюда и за 85 к. въ 3 бл. Буфетчики обязаны подавать счета съ напечатанною на оборотѣ таксою Такса за проѣздъ пассаж. и багажа одинаковая съ таксою другихъ общъ За собаку на палубѣ, подъ наблюденіемъ хозяина безъ корма, какъ за два пуда багажа. Собакъ брать въ рубку и классы нельзя. Во время стоянки парохода въ Н.-Новгородѣ и Астрахани пассажиры могутъ помѣщаться въ соответствующихъ клас. бесплатно. Можно имѣть при себѣ бесплатно небольшую подушку и сак-вожакъ не болѣе 1 п. Пассаж. безъ билета отъ пристани, отъ которой ѣдетъ, подвергается двойной платѣ противъ таксы. Пассаж. принимаются съ лодокъ и высаживаются въ лодки, если не препятствуютъ обстоятельства. Желающіе высадиться въ лодку предупреждаютъ капитана заблаговременно и высаживаются, если капитанъ признаетъ возможнымъ и только въ лодки, которыя по свистку парох. выѣдутъ отъ берега.

Уменьшенная такса на легкиехъ пассажирскихъ пароходахъ Обществъ: „Самолетъ“, „Кавказъ и Меркурий“ и „по Волгѣ“ отъ Нижняго-Новгорода до Астрахани.

Плата за провозъ и багажъ (въ копѣйкахъ).

До	Отъ				Н-Новгородъ.				Казань.				Самара.			
	I	II	III	баг.	I	II	III	баг.	I	II	III	баг.	I	II	III	баг.
Н.-Новгородъ	—	—	—	—	450	225	100	40	930	600	265	65				
Работки	090	055	025	15	410	215	095	35	910	590	260	60				
Исады	140	090	040	20	370	190	085	35	890	570	355	60				
Васильсурскъ	245	145	065	25	335	180	080	30	875	560	250	55				
Космодемьянскъ	315	170	075	30	280	155	070	30	840	540	240	50				
Чебоксары	355	190	085	30	210	115	050	25	790	505	225	50				
Сувдырь	370	205	090	35	160	090	040	20	755	485	215	45				
Козловка	410	215	095	35	105	070	030	15	700	250	200	45				
Вязовья	225	215	095	35	070	045	020	15	685	440	195	45				
Казань	450	225	100	40	—	—	—	—	630	405	180	40				
Богородскъ	600	340	150	45	165	110	065	15	575	370	165	40				
Переволоки	615	350	155	45	180	120	090	15	560	360	160	33				
Спасскій Зат.	630	360	160	45	195	130	065	15	550	360	160	35				
Тетюши	675	405	180	45	270	180	085	20	500	350	155	35				
Шиловка	800	520	230	55	435	290	140	30	315	210	105	25				
Сенгилей	825	530	235	55	465	310	145	35	030	200	100	25				
Хрящевка	850	540	240	55	520	340	150	35	260	180	090	25				
Новодѣвичье	865	550	245	55	535	350	155	35	220	150	080	20				
Самара	930	600	265	65	630	405	180	40	—	—	—	—				
Екатериновка	980	630	280	65	685	440	195	45	105	070	035	10				
Спасское	1105	710	315	70	805	515	230	50	285	150	090	20				
Хвалыискъ	1175	755	335	75	875	560	250	50	360	240	115	30				
Алекѣевка	1210	775	345	75	910	585	260	55	390	270	125	30				
Балаково	1260	810	360	75	965	620	275	55	360	310	145	30				
Вольскъ	1280	820	365	75	980	630	280	55	395	335	150	30				
Воскресенскъ	1295	830	370	75	1010	640	2-5	55	525	330	155	30				
Баронскъ	1315	840	375	75	1015	655	290	60	540	360	160	35				
Покорск. сл.	1365	875	390	80	1085	700	310	65	620	405	180	40				
Саратовъ	1365	875	390	80	1085	700	310	65	630	405	180	40				
Сяньское	1400	900	400	80	1120	720	320	65	665	430	190	40				
Мордовое	1420	910	405	80	1140	730	325	65	680	440	195	40				
Ахматова	1435	920	410	80	1155	740	330	65	700	450	200	45				
Ровное	1470	940	420	80	1190	765	340	70	715	460	205	45				
Золотое	1470	940	420	80	1190	765	340	70	735	470	210	45				
Ниж. Бавновка	1490	950	425	85	1210	775	345	70	750	485	215	45				
Щербакровка	1505	965	430	85	1225	785	350	70	770	500	220	50				
Быковы-Хут.	1610	1035	460	85	1330	855	380	75	875	560	250	55				
Дубовка	1700	1090	485	90	1420	910	405	75	965	620	275	60				
Царцынъ	1750	1125	500	90	1470	945	420	80	1015	655	290	60				
Серепта	1770	1135	505	90	1505	970	430	80	1050	675	300	60				
Камен-Яръ	1805	1155	515	95	1540	990	440	80	1105	710	315	65				
Владимировка	1820	1170	520	95	1560	1000	445	85	1120	720	320	70				
Черный-Яръ	1840	1180	525	95	1575	1010	450	85	1140	730	325	70				
Никольское	1875	1210	535	95	1610	1035	460	85	1175	755	335	75				
Евотаевскъ	1960	1260	560	100	1700	1090	485	85	1260	810	360	75				
Астрахань	2100	1350	600	100	1840	1180	525	90	1400	900	400	80				

Отъ	Саратовъ.				Царицынъ.				Астрахань.			
	Др	II	III	баг.	I	II	III	баг.	I	II	III	баг.
Н.-Новгородъ	1365	875	390	80	1750	1125	500	90	2100	1350	600	100
Работки	1350	865	385	80	1735	1115	495	90	2085	1340	595	100
Исады	1330	855	380	75	1715	1105	490	85	2065	1350	590	100
Васильсурскъ	1315	845	375	75	1700	1095	485	85	2050	1320	585	100
Космодемьянскъ	1280	820	365	75	1665	1070	475	85	2015	1205	575	95
Чебоксары	1245	800	355	70	1630	1150	465	80	1985	1275	565	95
Сундырь	1210	775	345	70	1595	1025	455	80	1945	1250	555	95
Козловка	1155	740	330	65	1540	990	440	80	1890	1215	540	95
Вязовня	2140	730	225	65	1525	980	435	80	1875	1205	535	95
Казань	1085	700	310	65	1470	945	420	80	1840	1180	525	90
Богородскъ	1040	665	295	60	1420	910	405	75	1785	1145	510	90
Переволоки	1020	650	290	60	1400	900	400	75	1770	1135	505	90
Спаский Зад.	1020	650	290	60	1015	900	400	75	1770	1135	505	90
Тетюши	1000	640	285	55	1385	890	395	75	1750	1125	500	90
Шиловка	840	540	240	50	1225	785	350	70	1610	1035	460	85
Сенгилей	820	530	235	50	1210	775	345	70	1595	1025	455	85
Хрящевка	785	505	225	45	1175	775	335	70	1560	1000	445	85
Новодѣвичье	750	485	215	45	1140	730	425	65	1525	980	435	80
Самара	630	405	180	40	1015	655	290	60	1400	990	460	80
Екатериновка	570	360	160	35	980	610	280	60	1365	880	390	80
Спасское	405	280	125	30	910	585	260	55	1295	870	370	75
Хвалынский	350	225	100	30	875	560	250	50	1260	810	360	75
Алекѣевка	300	200	90	30	860	550	245	50	1245	800	355	75
Балаково	240	160	180	25	825	530	235	45	1210	775	345	70
Вольскъ	220	150	075	20	805	520	230	45	1190	765	340	70
Воскресенскъ	190	130	065	20	770	500	220	45	1155	745	330	70
Баронск	165	110	055	15	735	475	210	45	1120	720	320	70
Покровск. сл.	030	025	010	—	645	415	185	40	1035	665	295	60
Саратовъ	—	—	—	—	630	405	180	40	1015	655	290	60
Сяньское	080	060	030	15	600	380	170	35	1000	640	285	60
Мордовое	120	030	035	15	580	370	165	35	980	630	280	60
Ахматовка	140	090	040	15	550	350	155	35	965	620	275	60
Ровное	210	135	060	20	510	325	145	35	930	600	265	60
Золотое	230	145	065	20	510	325	145	30	930	600	265	55
Нижн. Бавновка	245	155	070	20	490	315	140	30	910	590	260	55
Шербаковка	280	180	080	25	470	305	135	30	895	580	255	55
Быковы-Хут.	470	305	135	30	300	200	090	20	790	510	225	50
Дубовка	560	360	160	35	150	100	050	15	665	430	190	45
Царицынъ	630	405	180	40	—	—	—	—	915	400	175	45
Сарепта	665	430	190	40	080	055	030	10	580	370	165	40
Камен.-Яръ	720	465	205	45	180	130	065	20	525	340	150	35
Владимировка	735	475	210	45	280	180	080	25	510	325	145	35
Черный Яръ	755	490	215	50	300	190	085	30	475	305	135	30
Никольское	790	510	225	50	335	215	065	30	435	280	125	30
Евотаевскъ	875	565	250	55	440	280	125	35	315	205	090	25
Астрахань	1015	655	290	60	615	400	175	45	—	—	—	—

Нижний-Новгородъ основанъ между 1219 1223 г. великимъ княземъ Владимірскимъ Юріемъ П. Макарьевская ярмарка учреждена въ Н.-Новгородѣ въ 1817 году. Это по торговымъ оборотамъ — самая крупная ярмарка въ Имперіи. Отмѣтныя кстаи лучшія помѣщенія для пріѣзжающихъ во время ярмарки: номера „Россия“

(противъ аданія ярмарочнаго театра,—отъ 1 руб. 50 коп.), „Волжско-Камскіе“, Сорокиной (на нижнемъ базарѣ въ чертѣ города). Въ горѣдѣ: „Виржевая“, „Петербургъ“, „Центральная“ и еще нѣсколько хорошо обставленныхъ гостинницъ. Рестораны на ярмаркѣ: „Россія“ (другая), „Поварь“ (бывшая Барбатенко) и проч. Жителей — болѣе 95 тыс. душъ об. пола. Нѣсколько соборовъ и церквей. Изъ нихъ стѣтѣтимъ *Спасо-Преображенскій* соборъ (основанъ въ 1225 году), *Архангельскій* (въ немъ погребены послѣдніе великіе князья нижегородскіе), церковь Николая Чудотворца (построена въ 1371 году), 3 монастыря. Здѣсь есть Кремль, памятникъ-obeliskъ Козимѣ Минину и кн. Пожарскому и домикъ Петра Великаго, гдѣ оставливался великій преобразователь Россіи въ 1695 году, отправляясь въ походъ подъ Азовъ. Музеи. Много учебныхъ заведеній. Библіотеки. Книжные магазины. Издаются: Губернскія и Епархіальныя Вѣдомости и три ежедневныя частныхъ газеты: „Волгарь“, „Нижегородскій Листокъ“ и „Нижегородская Почта“ (послѣдняя — лишь во время ярмарки, съ 5 іюня по 6 сентября) и ежемѣсячно — „Вѣстникъ пароходства и промышленности“.

Казань, губернской городъ, нѣкогда столица Казанскаго царства, жителей по переписи 1897 г. 70028 м. п. и 51430 ж. н; сгонтъ на лѣвомъ берегу Волги. Здѣсь университетъ, духовная академія, нѣсколько церквей и монастырей,—изъ нихъ стѣтѣтимъ: женскій Казанскій монастырь (основанъ въ 1579 г), мужской Успенскій (заложень Иваномъ Грознымъ), церковь во имя Преображенія Господня, каменная по троевая въ 1601 г., Седмозерная пустынь (монастыри). Памятниками прошлаго являютя также *крѣпость и башня Сумбеки*. Много типографій. Изъ нихъ университетская, основана въ 1808 г. Книжные магазины (лучшіе *Дубровина* и *Башмакова*). Музей. Издаются: „Губернскія Вѣдомости“, „Епархіальныя Вѣд.“ и журналы „Православный Собесѣдникъ“ (духовной академіи), „Дѣятель“, газеты „Волжскій Вѣстникъ“, „Казанскій телеграфъ“ и др. Театръ. Лѣтняя сцена въ саду Панаева. Много гостинницъ.

Симбирскъ, болѣе 43 т. жителей на правомъ берегу Волги. Основанъ въ 1648 г. Здѣсь ярмарка въ 1-ю недѣлю великаго поста. Оборты ея простираются до 15 мил. руб. Газетъ нѣтъ, кромѣ губернскаго и епарх. вѣд. и „Врачебя. Лист. Симб. губ.“. Монастырь, нѣсколько церквей. Нѣсколько гостинницъ.

Самара.—описание ея было помѣщено выше. Къ нему добавимъ, что Самара славится кумысо-лечебными заведеніями. Старѣйшее изъ нихъ д-ра Постникова, въ 6 верстахъ отъ Самары и Анаева въ 3 вер. Въ 12⁰ вер. отъ Самары *Сергѣевскія* минеральныя воды. Путь по Оренбургской желѣзн. дор. до станціи Шмышляевки, оттуда на лошадахъ. Помогаютъ отъ ревматизма, золотухи, геморроя, женскихъ болѣзней. Жителей по переписи 1897 г. 91672 (46627 м. п. и 45645 ж. н). Нынѣ болѣе 100 тыс. д. об. пола.

Сызрань, уѣздный городъ Симбирской губ., до 32 т. жителей. Основанъ въ 1683 г. Одна изъ главныхъ лѣбныхъ пристаней всего Поволжскаго края. Нѣсколько ярмарокъ. Самая значительная — *Сборная*. Есть гостинница.

Саратовъ, на правомъ берегу Волги, губернской, болѣе 137 т. жителей, изъ нихъ по переписи 1897 г. 69259 м. п. и 67859 ж. п. Основанъ около 1591—92 г. г. Здѣсь нѣсколько монастырей и церквей. Замѣчательнъ *Радищевскій музей*, устроенный въ память Александра Николаевича Радищева, автора знаменитой книги „Путешествіе изъ Петербурга въ Москву“, изданной въ царствованіе Екатерины II, за которую авторъ жестоко поплатился долгими годами ссылки въ Сибирь. Въ музеѣ болѣе 4 т. различныхъ предметовъ. Издаются, кромѣ „Губернскаго Вѣдом.“, ежедневныя газеты: „Саратовскій Дневникъ“ и „Саратовскій Листокъ“. Нѣсколько гостинницъ.

Царицынъ, уѣздный гор. Саратовской губ., на правомъ берегу Волги, около 56 т. жителей. Здѣсь нѣсколько гостинницъ, хотя не отличающихся удобствами и чистотой. Здѣсь издается газета — „Царицынскій Вѣстникъ“.

Черный Яръ, уѣздный городъ Астраханской губ., на правомъ берегу Волги. Основанъ въ 1627 г. Здѣсь, 14 сентября, бываетъ значительная ярмарка. Торговля преимущественно — скотомъ. Жителей по переписи 1897 г. 5144.

Астрахань, на лѣвомъ берегу Волги, губернской городъ, нѣкогда—столица Астраханскаго царства, до 113 т. жителей, изъ коихъ по переписи 1897 г 58490 м. п. и 54511 ж. п. Время основанія города въ точности не установлено. Предполагаютъ, что Астрахань древній городъ Атель—столица козарь, существовалъ еще въ XII вѣкѣ. Покоренъ русскими при Иоаннѣ Грозномъ Здѣсь—нѣсколько соборовъ и церквей. 2 монастыря, кремль съ 4-мя до нынѣ сохранившимися башнями. Нѣсколько учебныхъ заведеній,—въ томъ числѣ мореходные классы. Выходятъ два частныхъ періодическихъ изданія: „Астраханскій Вѣстникъ“ и „Астраханскій Листокъ“. Здѣсь славятся рыбные промыслы. Въ самомъ городѣ существуетъ нѣсколько конторъ рыбопромышленниковъ. Промысла въ различныхъ разстояніяхъ отъ города, отъ 7 до 100 в. Процвѣтаютъ также садоводство, огородничество и бахчеводство. Нѣсколько гостиниць.



Городъ Дальній.—Домъ русско-китайскаго банка
(Vue de la ville Dalniï)

IV.

ТУРГАЙСКАЯ ОБЛАСТЬ

Тургайская область на западъ отдѣлена отъ Уральской обл. Мугоджарскими горами; на востокъ соприкасается съ Акмолинской областью; на сѣверъ ограничена Оренбургской губерніей и на югѣ граница области прошла Кара-Кумской степью. Площадь области—490,830 кв. в. Населенія по переписи 1897 г. считалось 43123 (237612 м. п. и 215511 ж. п.).

Всѣ высшія административныя мѣста области находятся въ г. Оренбургѣ, гдѣ также и резиденція военнаго Тургайскаго губернатора, которымъ въ настоящее время состоитъ бывший Томскій губернаторъ генераль-лейтенантъ Ас. Ас. *Домачевскій*. Въ Оренбургѣ же издаются „Тургайскія Областныя Вѣдомости“ и „Тургайская Газета“.

Въ отношеніи пригодности для земледѣлія, Тургайскую область можно раздѣлить на 2 большихъ района: сѣверный (уѣзды Кустанайскій и Актюбинскій) и южный, состоящи изъ Тургайскаго и Иргизскаго уѣздовъ. Въ первомъ районѣ почвы, вполнѣ годной для земледѣлія, считается приблизительно $\frac{1}{2}$ — $\frac{2}{3}$ всей площади; во 2-мъ районѣ большая часть почвы, вообще, пригодна для земледѣлія: бесплодность земли увеличивается здѣсь въ южныхъ уѣздахъ съ с. на югъ. Бѣдность естественнаго орошенія и чрезвычайная скудность атмосферныхъ осадковъ особенно замѣчается въ 2 южныхъ уѣздахъ области. Удобные для хлѣбопашества клочки земли еще встрѣчаются въ сѣверной половинѣ этого района, но въ южныхъ своихъ частяхъ Тургайскій и Иргизскій уѣзды представляютъ безводныя и бесплодныя пространства, негодныя даже для пастбы киргизскаго скота. Лѣтній зной выжигаетъ здѣсь убогую растительность а отсутствіе на громадномъ пространствѣ прѣсной воды дополняетъ картину пустыни, откуда съ наступленіемъ лѣта бѣжитъ почти все кочевое население со стадами, направляясь на сѣверъ этого района. Поздно осенью, съ наступленіемъ дождливой погоды, кочевники возвращаются въ южные предѣлы на зиму съ откормленнымъ скотомъ, который кое какъ *тебенжеть* здѣсь зиму и пасется весной, а затѣмъ вновь уходитъ на сѣверъ. Только при условіи возможности этихъ перекочевокъ на сѣверъ, южныя части Тургайскаго и Иргизскаго уѣздовъ и могутъ быть обитаемы киргизами, приспособившимися со своими стадами къ окружающей природѣ бесплодныхъ степей. Южная часть Иргизскаго уѣзда (6 волостей) совершенно не трогается плугомъ; въ Тургайскомъ уѣзд. распашки рѣдки. При всемъ этомъ безотрадномъ положеніи земледѣльца, послѣдній и на лучшихъ земельныхъ участкахъ въ этой части уѣзда, при искусственномъ орошеніи полей, совсѣмъ лишается побѣвовъ, которые выжигаетъ лѣтнее солнце, и съ пашни не собирается ни зерна. Земледѣліе возникло въ области еще въ прошломъ вѣкѣ, но замѣтные результаты его слѣдуетъ отнести къ 70 годамъ нынѣшняго столѣтія, ко времени перехода киргизовъ отъ кочевого образа жизни къ осѣдлому.

Основнымъ промысломъ киргизскаго населенія области сама природа указала скотоводство, которое ведется здѣсь на самыхъ первобытныхъ началахъ. Киргизъ нисколько не заботится объ улучшеніи породы лошадей, и заботы киргиза ограничиваются лишь запасомъ корма, состоящаго изъ сѣна и его грубыхъ суррогатовъ, для крупнаго рогатаго скота, верблюдовъ, частью барановъ: лошади же и остальные бараны кормятся пищей изъ подъ снѣга. Скотъ терпитъ и голодь и стужу. Такія условія жизни животныхъ въ результатѣ даютъ низкорослыхъ, некрасивыхъ лошадей; коровы — мелкія, маломолочныя требуютъ для доенія непремѣннаго содержанія телятъ; овцы — съ курдюками шерсть грубая. Слабый надзоръ за табунами и стадами и, вообще, недостаточность ухода за скотомъ служатъ причиной гибели этого послѣдняго. Сама природа, какъ будто, способствуетъ гибели скота: подъ снѣгомъ, во время бурановъ, мерзко погибають иѣлыя стада, а стѣ хищниковъ — волковъ, въ 1896 г., населеніе потеряло 49,000 головъ скота. Принимаемая мѣра борьбы съ

волками не достигают цели, т. к. киргизъ безучастно смотрит и на гибель своего достоянія, и на способы истребления хищниковъ. 1896 годъ, особенно первую его половину, слѣдуетъ считать благоприятнымъ для скотоводства: къ 1 января 97 г. въ области было 2,286,903 головы скота (крупнаго 927,104 и мелкаго—1,360,799), болѣе, чѣмъ въ м. г., на 133,506 головъ. Продано 215,820 головъ. Киргизамъ принадлежало 2,220,081 головъ и русскимъ—69,822. Лошадей—451,850, изъ нихъ продано 27,100 шт. Отношеніе количества скота къ кочевому населенію выражается цифрой—1,15, для осѣдлаго—0,16. Киргизскія лошади отличаются выносливостью и неприхотливостью. Главнымъ продуктомъ для пропитанія осѣдлаго (русскаго) населенія служить хлѣбъ; для киргизовъ 2 сѣверныхъ уѣздовъ—мясо и часть хлѣба; кочевники обоихъ южн. уѣздовъ питаются мясомъ и лишь въ ограниченномъ количествѣ хлѣбомъ. Изъ этихъ данныхъ не трудно заключить, что населеніе области нуждается то въ томъ, то въ другомъ продуктѣ питанія, но въ общемъ выводѣ, на основаніи официальныхъ данныхъ, слѣдуетъ заключить, что населеніе обезпечено продовольствіемъ и въ средне урожайныя годы каждый осѣдлый житель (русскій) располагаетъ излишкомъ въ 14—18 р.; киргизъ, имѣя главный доходъ отъ сбыта скота и продуктовъ скотоводства, располагаетъ въ среднемъ 10,6 руб.

Картина экономического положенія кочующаго населенія рѣзко мѣняется въ неблагоприятныя для скотоводства годы, особенно же зимою, когда скотъ, по тѣмъ или инымъ причинамъ, остается безъ корма и гибнетъ десятками, сотнями тысячъ.

Лѣсоустройство въ области еще не окончено и представляетъ весьма серьезный вопросъ, особенно при условіи колонизаціи края русскими поселеніями. Лѣсная площадь опредѣлена нынѣ въ 424605,1 десят., въ томъ числѣ удобной лѣсн. площ. —258,400 дес. Древесныя породы, встрѣчающіяся въ Актюбинскомъ и Тургайскомъ уѣздахъ, слѣдующія: ива, ольха, тополь, осокорь, береза, ветла, и разнородные кустарники: изъ хвойныхъ породъ—только сосна; дуба почти совсѣмъ нѣтъ. Для удовлетворенія потребностей населенія лѣса далеко недостаточно. Удобная лѣсная площадь составляетъ: въ Кустанайскомъ у.—4,74% всей площади земли, въ Актюбинскомъ—0,51%, въ Тургайскомъ 0,12%. Иргизскій уѣздъ лишень всякой лѣсной растительности. Оборотъ рубки принять: для сосны—120 лѣтъ, березы и ольхи—60 лѣтъ, тополя, осокоря, ветлы—45 лѣтъ, ивы 15 лѣтъ. Будущее лѣсное хозяйство на основаніи этихъ данныхъ не представляетъ ничего отраданаго и вопросъ о лѣсоустройствѣ является, такимъ образомъ, однимъ изъ существеннѣйшихъ вопросовъ народнаго благосостоянія въ области. Отъ продажи лѣса въ 1896 году выручено 20,209 р. 45 к. и взыскано штрафу за нарушеніе лѣса. уст. 690 р. 10 к. Лѣсной надзоръ недостаточенъ.

Въ области существуютъ слѣд. промыслы: извозный, которымъ главнымъ образомъ, занимается киргизъ 2 южныхъ уѣздовъ и который до введенія Самаро-Златоустовской и Закаспійской ж. д. приносилъ значительный доходъ; нынѣ много упалъ; кустарная промышленность и ремесла развиты у киргизовъ такъ, что удовлетворяютъ всѣ почти несложныя потребности домашняго обихода, но производство и ремесленная дѣятельность ведутся на первобытныхъ началахъ, почему и не даютъ сбыта въ сосѣднихъ мѣстахъ; но при этомъ слѣдуетъ отмѣтить, что киргизы уже сознаютъ потребность расширенія и усовершенствованія промышленности, о чемъ свидѣтельствуетъ сдѣланное киргизами Иргизскаго у. пожертвованіе на устройство въ г. Иргизѣ сельско-техническаго училища съ отдѣлами: сельскаго хозяйства и производствъ кожевеннаго, гончарнаго, мыловареннаго и сыровареннаго (въ память бракосочетанія Ихъ Величествъ); звѣроловство достаточно распространено въ области, гдѣ въ значительномъ количествѣ водятся нѣкоторые, хотя и не особенно цѣнные, звѣри: лиса, барсукъ, хорь, корсакъ, волкъ, заяцъ и проч. Гораздо болѣе въ области, въ ея обширныхъ ковыльныхъ лугахъ и на многочисленныхъ озерахъ, поросшихъ камышемъ, птицъ, но для торговли онѣ киргизу не служатъ—кочевники истребляютъ дичь въ небольшихъ количествахъ; рыболовство, развито менѣе, чѣмъ могло бы быть развито, даетъ нѣкоторый сбытъ, помимо городовъ области, и въ сосѣднюю Оренбургскую губ. Другіе промыслы развиты слабо.

Горная промышленность, несмотря на несомнѣнное существованіе въ нѣдрахъ земли достаточнаго для добыванія количества рудъ, не развита въ области, вслѣд-

ствіе отсутствія предпринимателей, дороговизны топлива и рабочих рукъ и общей неразвитости въ области болѣе или менѣе сложной промышленности.

Въ 1896 г. какъ и въ 1895 г., производилась исключительно добыча соли (поваренной), преимущественно изъ озера Уркасъ въ Тургайск. у. Добыто 276,488 ф. (безъ скидки на утечку). На соленомъ промыслѣ изъ оз. Уркачь имѣется для пользования рабочихъ приемный покой, аптека и фельдшеръ. Изъ свободныхъ озеръ киргизами для собственной надобности добыто соли до 115,231 пуд.

Серебро-свинцовыя руды въ урочищахъ Курга-сынъ, Обалы-джалъ и Ажимъ (Тург. у.) въ 1896 г. не добывались. На устроенныхъ здѣсь рудникахъ шли подготовительныя работы, состоящія въ проведеніи кверцлаговъ 19 рабочими; для этихъ работъ употреблено 35 п. 30 ф. динамита, 335 п. фитиля и 6604 шт. пистоновъ. И на этихъ рудникахъ есть приемный покой, аптека и фельдшеръ.

Добыча мѣдной руды (развѣдка въ мѣстностяхъ Карагачты, Шушага-Адырь и Сурь-куль Коиторской, въ Актюб. у.), добыча нефти, подъ разработку которой отведены 4 площади въ Актюб. у. по р. Джусъ, добыча каменнаго угля въ мѣстности Чокваръ-кунъ (Тург. уѣз.) въ 1896 г. не производилась совѣтъ или производилась въ незначительныхъ количествахъ.

Въ области нѣтъ ни одной фабрики и заводская промышленность здѣсь лишь зарождается. Отсутствие значительныхъ населенныхъ центровъ и малокультурность населенія — главные причины неразвитости заводской и фабричной промышленности.

Кожевныхъ, овчинныхъ, книжныхъ и салотопныхъ заведеній въ области 44, съ 100 рабочими, съ производствомъ на 77,350 р.; мельницъ и маслобоенъ 145, съ 182 рабочими съ производствомъ на 254,984 руб.; пивоварен. зав. 2, рабочихъ 16, на 11,000 руб.; гончарныхъ заведеній и кирпичныхъ сараевъ 17, съ 23 рабочими, на 14750 руб.; всего 209 заводовъ, съ 322 раб., на 358,084 руб.

Главное значеніе для области, какъ страны скотоводческой, имѣетъ ярмарочная торговля.

Обіе торговые обороты области въ 1896 году простирались до 5,416,150. руб. Киргизскимъ населеніемъ — на 3,755,000 руб., русскимъ — на 346 470 руб.

Къ 1 января 97 г. числилось въ области 421,638 чел.; осѣдлаго — 34,344, кочевого — 388,344 чел. Выселеній не было; прибыло 56 семействъ переселенцевъ, 255 чел. — въ Актюбинскій уѣздъ.

Всего зданій въ области: въ городахъ, къ 1 января 97 г., было 3465; изъ нихъ 2803 жилыхъ и нежилыхъ 662; въ уѣздахъ — 66390; жилыхъ — 62,661 и 4,229 нежилыхъ.

Телеграфное сообщеніе имѣется лишь въ 2 уѣздныхъ городахъ области — Кустанай и Иргизъ.

Раскольничья имѣется въ области лишь незначительный %.

Врачебный персоналъ: врачей въ области — 11, фельдшеровъ, повив. бабокъ, аптекарскихъ уч. и проч. — 33; въ области имѣются 4 лазарета, въ коихъ пользуются леченіемъ и частныя лица. Больницъ гражд. вѣд. нѣтъ. Единственная въ области вольная аптека, по 1100 рецептамъ, въ 1896 г. выручила 624 р. 92 к. и отъ ручной продажи — 992 р. 97 к. Медикаменты изъ аптекъ при врач. пунктахъ и при лазаретахъ отпускаются бесплатно.

За мед. помощью, въ 1896 г., обращалось кочевое и осѣдлое населеніе — 15,466 д., стационарно пользовалось 19 чел.; изъ общаго числа заболѣвшихъ умерло 143 (0,9)%.

Ветеринарныхъ врачей и фельдшеровъ въ области — всего 36. Въ Кустанай открыта ветеринарн. амбулаторія.

Въ области имѣется 83 школы. Наибольшее число ихъ приходится на Кустанайскій уѣздъ (46) и наименьшее — на Тургайскій (10).

Такимъ образомъ, 1 школа приходится на 5080 жителей.

12 школъ духовн. вѣдом. помѣщаются въ наемныхъ домахъ; 24 министерскихъ—въ собственныхъ домахъ и такихъ же 47—въ наемныхъ. Число преподавателей—135 ч.: православныхъ—22 законоучителя, 16—магометан. вѣроуч., 83 учителя и 14 учительницъ.

Число учащихся въ 1896 году было: 1849 муж. п. и 435 жен. п.—2284 чел. Сравнительно съ 1895 г. болѣе на 227 чел.

Принимая въ расчетъ 421,688 жителей и полагая изъ общаго населенія области 12 % дѣтей школьнаго возраста, слѣдовало бы имѣть въ учебныхъ заведеніяхъ 50,602 дѣтей; вычитая же отсюда 2284 человекъ учащихся, получимъ, что 48,318 чел. были лишены возможности получить русское образованіе.

При 11 мужск. русско-киргизскихъ школахъ, 6 женск. и 1 русск. уч. имѣются интернаты, въ которыхъ помѣщаются отъ 20 до 30 киргизск. мальчиковъ и дѣвочекъ. Въ Кустанайскомъ 2-хъ классномъ училищѣ—до 50 мальчиковъ.

При каждомъ 2 класса учил. имѣется какое либо ремесленное отдѣленіе. При мужск.: столярное, столярно-токарное, переплетное; при женскихъ организовано обученіе рукодѣліямъ.

	Число церквей и монастыр. правосл. исповѣд.		Мечетей и магомет. молитвен. домовъ.	
	Камен.	Деревян.	Камен.	Деревян.
Г. Актюбинскъ (жит. къ 1 января 1899 г. 3752 1876 м. п. и 1876 ж. п.).	1	—	—	—
Актюбинскій уѣздъ, (жителей по свѣдѣніямъ за 1897 г. 112,622)	—	1	1	6
Г. Кустанай (14228).	1	4	—	—
Кустанскій уѣздъ, (жит. 15457).	—	5	1	8
Г. Ирғияз и пос. Карабутакъ	—	3	—	—
Ирғияскій уѣздъ (жит. въ уѣздѣ вмѣстѣ съ город. насел. 98891, 51599 м. п. и 47292 ж. п.).	—	—	—	2
Г. Турғай (жит. до 900 л. об. п.)	—	1	—	—
Турғайскій уѣздъ (жит. съ горд. насел. 87039, —45535 м. п. и 41504 ж. п.)	—	—	—	5
Всего въ области	2	14	2	21

V.

УРАЛЬСКАЯ ОБЛАСТЬ И ЕЯ ТРАКТЫ.

Уральская область образована въ 1869 году и состоитъ изъ земель казаковъ Уральскихъ, называвшихся до начала послѣдней четверти прошлаго столѣтія по прежнему названію рѣки Урала, *Яцкими*, и изъ земель, принадлежащихъ киргизамъ малой орды, пространствомъ приблизительно въ 6000 квадр. миль или около 30 милл. десятинъ удобной и неудобной земли, изъ коихъ почти 6½ милл. принадлежатъ казакамъ и составляютъ общую

войсковую собственность, а остальные—киргизы, оставаясь въ тоже время государственною собственностью. Расположена область между 53° и $45\frac{1}{2}^{\circ}$ сѣверной широты и 66° и 76° восточной долготы. Границы области—на сѣверѣ и сѣверо-западѣ Оренбургская и Самарская губерніи, на западѣ—губернія Астраханская, на югѣ—море Каспійское и Закавказійская область, на востокѣ—Аральское море и область Тургайская. Занимаетъ пространство въ 284411, 85 кв. в.

Поверхность области, за исключеніемъ небольшой восточной части ея, представляетъ изъ себя однообразную, прорѣзанную съ сѣвера на югъ рѣкою Ураломъ, впадающимъ въ Каспійское море, равнину съ почвой, только въ южной части, по причинѣ солончаковъ, неплодородной.

Изъ рѣкъ, болѣе или менѣе значительныхъ, кромѣ Урала, въ области протекають: Чаганъ Уиль, Узени (большой и малый) и Эмба (послѣдняя во время половодья достигаетъ Каспійскаго моря, а изъ озеръ Чалкаръ, Индерское и Курхайское морцо. Всѣ рѣки, какъ средства передвиженія, не имѣютъ ровно никакого значенія и лишь по р. Уралу весною сплавляются плоты.

Климатъ Уральской области, по преимуществу, сухой, при чемъ средняя годовая температура воздуха въ областномъ городѣ Уральскѣ по наблюденіямъ, произведеннымъ въ теченіе послѣднихъ 17 лѣтъ, равняется $+4^{\circ}$; наивысшая лѣтняя наблюдавшаяся 13 іюля 1891 г., равнялась $+41,2^{\circ}$, наименьшая, наблюдавшаяся 26 января 1891 года $-40,8^{\circ}$.

Въ административномъ отношеніи область дѣлится на уѣзды: Уральскій, заключающій въ себѣ 16 станицъ и 8 волостей, Лбищенскій (10 ст. и 15 в.), Гурьевскій (5 ст. и 17 в.) и самый значительный по пространству—Темирскій (22 волости).

Число жителей въ области 702546 д. об. п., изъ нихъ киргизъ до 461671 и казаковъ—до 129296. По свѣдѣн. за 1900 г. всѣхъ киргизъ въ Акмолинской, Семипалатинской, Семирѣченской, Тургайской и Уральской обл. считалось 469,126 киб.= 2,153,011 д. об. п.

Такимъ образомъ, главную массу населенія составляютъ: а) казаки, ставицы коихъ, раздѣленные въ военномъ отношеніи на три отвѣла, расположены по правую сторону р. Урала, въ уѣздахъ: Уральскомъ, Лбищенскомъ и Гурьевскомъ, в) киргизы, какъ старожилы страны, и с) позднѣйшіе переселенцы изъ сосѣднихъ губерній Европейской Россіи, числомъ 65826 д.; при чемъ эти послѣдніе составляютъ преимущественно, торговый классъ и ремесленниковъ, тогда какъ казаки занимаются хлѣбопашествомъ, скотоводствомъ и рыболовствомъ по р.р. Уралу и Узенимъ и по озерамъ: Чалкару и Курхайскому и морю Каспійскому. Впрочемъ, этотъ послѣдній промыселъ вынѣ служитъ главнымъ средствомъ для пропитанія только для казаковъ Гурьевскаго уѣзда, для казаковъ же другихъ уѣздовъ—Уральскаго и Лбищенскаго—онъ лишь подспорье къ другимъ занятіямъ, а скотоводы—тамъ имъ совсѣмъ почти не занимаются. Занятіе киргизовъ, населяющихъ части уѣздовъ Уральскаго, Лбищенскаго, Гурьевскаго и сплочь Темирскій уѣздъ, какъ кочевого племени, составляетъ, главнымъ образомъ, скотоводство и только съ недавняго времени между

проживающими вблизи казачьих поселений киргизами стало развиваться хлѣбопашество. Изъ хлѣбовъ заѣвается пшеница (кубанка), рожь (яровая), овесъ и просо. Огородничество развито слабо. Скотоводство у казаковъ состоитъ въ разведеніи лошадей, рогатаго скота и овецъ, по мѣстному названію барановъ, доставляющихъ сало и шерсть грубаго качества. У киргизъ, кромя вышеупомянутыхъ породъ, разводятся и верблюды, служащіе, главнымъ образомъ, для перевозки и переноски тяжестей.

Рыбный промыселъ у казаковъ состоитъ въ ловлѣ красной рыбы: бѣлуги, осетра, севрюги и др. и черной: сазана, судака и т. п. и производится лѣтомъ посредствомъ неводовъ (сѣтей, длиною отъ 80 до 120 саж.), а зимой, кромя того, и посредствомъ багровъ (большихъ желѣзныхъ крючковъ, прикрѣпленныхъ къ длиннымъ деревяннымъ шестамъ). Качество рыбы, пойманной въ р. Уралѣ, ставится выше такового же пойманной въ Каспійскомъ морѣ, а потому первая цѣнится второй. Главнымъ рынкомъ для продажи предметовъ производительности области служитъ областной г. Уральскъ, къ описанію коего и переходимъ.



Гора Таганай (по башкирски — „подставка луны“), одна изъ вершинъ южнаго Урала.
(Taganai, — la montagne sur l'Ourale).

Уральскъ, до 1776 г. Яицкій городокъ (время основанія неизвѣстно), расположенъ на полуостровѣ, образуемомъ р.р. Ураломъ и Чаганомъ, огибающими восточную и западную стороны города, на высотѣ 108 ф. надъ уровнемъ океана, подъ 51°12' сѣверной широты и 51°22' восточной долготы отъ Гринвича. Мѣстность занимаетъ ровную площадь съ сѣвера на югъ около пяти вер., а съ востока на западъ въ срединѣ города около 2 верстѣ, съ населеніемъ въ 39766 изъ коихъ (20496 м. п. и 19270 ж. п.) казаковъ, по послѣдней переписи, 11245 (5348 м. п. 5847 ж. п.) около 500 киргизъ, а остальные — инородцы, русскіе и татары.

Подсчетъ числу жилыхъ строеній въ городѣ не производился, а потому для опредѣленія количества ихъ статистическихъ данныхъ не имѣется. Можно лишь приблизительно сказать, что $\frac{1}{3}$ домовъ въ городѣ будетъ каменная, а остальные $\frac{2}{3}$ упадутъ

на дома деревянные и сырцевого кирпича; смѣшанной постройки домовъ, за рѣдкимъ исключеніемъ, не имѣется.

Въ административно-военномъ отношеніи городъ дѣлится на двѣ станицы, а въ административно гражданскомъ—на три полицейскихъ части, которыя, въ свою очередь, дѣлятся на кварталы и полицейскіе участки.

Улицы въ городѣ, за исключеніемъ старинной его части, расположены довольно правильно, но грязны и хотя срединныя нѣкоторыхъ улицъ съ помощью песка и гальки за послѣднее время нѣсколько приподняты, но передвиженіе по нимъ отъ этого почти нисколько не улучшилось.

По сторонамъ нѣкоторыхъ улицъ растутъ рядъ деревьевъ—это остатки насажденій, произведенныхъ домохозяевами по распоряженію мѣстнаго начальства въ 1891 году, ко времени пріѣзда Наслѣдника Цесаревича, нынѣ благополучно царствующаго Государя Императора.

Изъ городскихъ площадей—самая значительная—Туркестанская и продолженіе ея—площадь Предтеченская, какъ центръ торговыхъ помѣщеній. На Туркестанской площади, при пересѣченіи ея Большой-Михайловской улицей, стоитъ триумфальная арка, каменная, построенная также въ 1891 г. Далѣе—Казанская съ бульваромъ—главнымъ мѣстомъ народнаго гулянья—съ памятникомъ въ формѣ круглой каменной бесѣдки съ мраморнымъ изображеніемъ умершаго въ 60 гг. Наслѣдника Цесаревича Николая Александровича и лѣтнимъ помѣщеніемъ для военнаго клуба. Затѣмъ, Иканская съ разведеннымъ на ней въ послѣднее время бульваромъ.

Православныхъ церквей въ городѣ, за исключеніемъ полубшающейся въ зданіи войсковой женской гимназіи и заложеной, но останавливающейся постройкой за недостаткомъ средствъ, насчитывается 4 и 13 единовѣрческихъ. Самая древняя изъ нихъ, насчитывающая приблизительно 150 лѣтъ существованія, Михайло-Архангельскій соборъ: затѣмъ, отличается по величинѣ и архитектурѣ Новый соборъ, во имя св. Александра Невскаго, построенный въ пятидесятихъ годахъ. Церквей другихъ христіанскихъ вѣроисповѣданій въ городѣ не имѣется; изъ нехристіанскихъ—молитвенныхъ зданій—магометанамъ принадлежитъ четыре мечети.

Въ городѣ имѣется, кромѣ войсковой женской 8 классной гимназіи и войскового же реальнаго 7 класснаго училища съ подготовительными при обоихъ заведеніяхъ классами, съ 500 слишкомъ учениковъ и ученицъ и пансіонами при нихъ, съ платой по 150 р. въ годъ съ каждаго пансіонера, нѣсколько низшихъ учебныхъ заведеній,—въ томъ числѣ ремесленныхъ и духовнаго вѣдомства; русскій классъ при Уральскомъ медресе и

женское начальное русско-киргизское училище. Всѣхъ учебныхъ заведеній, кромѣ частныхъ, четырнадцать; (всего въ области войсковыхъ школъ въ 1901 г. считалось 109 съ числомъ учащихся 3285 м. и 1076 д.; 32 церковно-приходскія школы и 33 школы грамоты (учащихся 1284 м. и 1299 д.).

Кромѣ того, имѣется двѣ воскресныхъ школы, основанныя въ недавнее время специально для взрослыхъ учениковъ и ученицъ и народная бесплатная читальня.

Есть нѣсколько обществъ, какъ то: вспомошествованія недостаточнымъ ученикамъ и ученицамъ, трезвости, общество вспомошествованія приказчиковъ г. Уральска, Уральское общество ветеринарныхъ врачей, благотворительное, скаковое и др. Изъ благотворительныхъ заведеній имѣется войсковая больница, домъ умалишенныхъ, войсковая богадѣльня, дѣтскій пріютъ бесплатная амбулаторная лечебница, родильный пріютъ (последніе два заведенія существуютъ на средства частныхъ лицъ и благотворительнаго общества) и ночлежный домъ. Въ недавнее время въ городѣ открыта амбулаторная лечебница для животныхъ.

Въ Уральскѣ же находятся главныя правительственныя мѣста области, какъ то: Областное Правленіе, Войсковое Хозяйственное Правленіе, Штабъ войскъ Уральской области, Управление Атамана I Военнаго Отдѣла, почтово-телеграфная контора, казначейство и какъ кредитное учрежденіе — отдѣленіе Государственнаго Банка; а изъ частныхъ коммерческихъ предпріятій Торгово-промышленный коммерческой банкъ, агенты разныхъ страховыхъ обществъ и транспортныя конторы.

Изъ промышленныхъ заведеній въ чертѣ города находятся: войсковой свѣчной заводъ — епархіальный, такой же заводъ частнаго лица, крупчатная паровая мельница съ лесопилкой, принадлежащая акціонерному обществу, нѣсколько конныхъ паровыхъ арособдирокъ, паровой спиртоочистительный заводъ, оканчивающій въ этомъ году свою дѣятельность въ виду введенія въ области винной монополіи, и вновь строящійся такой же заводъ отъ казны.

Изъ увеселительныхъ заведеній въ городѣ имѣется театр, два клуба военныхъ, помѣщающіеся въ званіи Войскового Хозяйственнаго Правленія, и коммерческой — въ частномъ домѣ; при обояхъ имѣются библіотеки, а при последнемъ, кромѣ того, и номера для пріѣзжающихъ. Здѣсь кстати сказать о послѣднихъ то, что таковыя имѣются чуть не при каждой, болѣе или менѣе значительной, гостиницѣ, а потому и недороги.

Существовавшіе до конца 80 г.г. каменные башни и городской валъ срыты а потому памятниковъ старины, кромѣ вышеупомянутаго собора свят. Михаила Архангела, не осталось.

Къ сѣверной же части города примыкаетъ и полотно Рязанско-Уральской желѣзной дороги, проведенной въ истекшемъ десятилѣтіи отъ Покровской слободы, Самарской губ. почти на 400 верстъ, съ каменнымъ желѣзнодорожнымъ вокзаломъ и жилими строеніями для желѣзнодорожныхъ служащихъ.

Недалеко отъ вокзала находятся громадные резервуары для нефти, принадлежащіе Восточному страховому и транспортированія кладѣ обществу. Есть извозчики. Конецъ - 10 к.

Общественная жизнь въ Уральскѣ до начала истекшаго десятилѣтія проявлялась, вообще, слабо и лишь съ проведеніемъ желѣзной дороги она стала замѣтно сильно развиваться, но за то жизнь въ городѣ съ того же времени стала много дороже.

Торговля годъ отъ года увеличивается, такъ что нѣтъ почти такой улицы, гдѣ бы не находилось по нѣскольку лавокъ при домахъ.

Существуютъ въ городѣ и ярмарки, какъ то: Петровская — въ юнѣ мѣсяцѣ и Крестовоздвиженская — въ сентябрѣ, но по своей малооборотности обѣ эти ярмарки безъ ущерба могутъ быть закрыты.

Всѣ товары, подлежащіе вывозу изъ Уральска и ввозу въ него изъ губерній Европейск. Россіи, до проведенія желѣзной дороги, шли по нѣсколькимъ трактамъ. Самый главный — Самарскій протяженіемъ въ 280 верстъ, проходитъ черезъ Красно-

ярскую и Соболевскую станицы и Николаевскій уѣздъ, Самарской губ. Этимъ же трактомъ товары доставлялись на Сызрань. Второй трактъ—**Бузулуцкій**, разстояніемъ въ 190 слишкомъ верстъ; проходитъ чрезъ тѣ же станицы и уѣздъ Бузулуцкій до проведения желѣзной дороги былъ и почтовымъ трактомъ.

Третій—**Оренбургскій**, длиною около 300 вер. четвертый трактъ—**Чижинскій**, проходящій черезъ Чижинскій форпостъ до села Бадакова, Самарской губерніи, длиною въ 280 верстъ, и пятый—черезъ Мергеновскій форпостъ въ Ханскую ставку, Астраханской губерніи.

Въ настоящее время изъ всѣхъ этихъ трактовъ пользуются лишь Бузулуцкимъ и Мергеновскимъ. Оренбургскій же трактъ потерялъ свое значеніе еще съ проведеніемъ Оренбургской желѣзной дороги, когда всѣ товары, подлежащіе отправкѣ въ г. Оренбургъ, стали отправляться въ Бузулукъ, изъ коего до мѣста назначенія они отправились уже по желѣзной дорогѣ, а Самарскій и Чижинскій—со времени соединенія желѣзной дорогой Уральска и Покровской слободы. Эта послѣдняя, т. е. желѣзная дорога, какъ уже ранѣе сказано, проходитъ на протяженіи 396 верстъ съ слѣдующими станціями, считая отъ Уральска.

Уральскъ —	Жулидово 14
Переметная отъ Уральска 37	Плесь 19
Зеленый (разъѣздъ) 12	Мокроусъ 18
Шипово 27	Еруславъ (разъѣздъ) 12
Семиглавый морь 22	Урбахъ 23
Озинки 23	Нахой 14
Чалыла 26	Титоренко (разъѣздъ) 12
Новорослейка 22	Безымянная 12
Алтата 26	Анисовка 25
Мавринка 21	Покровская слобода 9
Ершовъ 19	

Изъ Уральска проходить также два почтовыхъ тракта (казенныхъ): одинъ на г. Гурьевъ, а другой—на г. Темиръ.

Гурьевскій трактъ, протяженіемъ въ 483¹/₂ версты (плата 3 к. съ в. и лошади), съ слѣдующими почтовыми станціями:

Г. Уральскъ —	Калмыковская 17
Круглоозерная 14 ¹ / ₂	Красноярская 15
Чаганская 20 ¹ / ₂	Горская 30
Явайкинская 24	Гребеншиковская 17
Будоринская 23	Кулагинская 14 ¹ / ₂
Кожехаровская 22	Зеленовская 26
Лбищевская 16	Тополинская 15
Горячинская 14 ¹ / ₂	Бансайская 22
Мергеновская 16	Яманхалинская 12
Каршинская 19	Сарайчиковская 22
Каленовская 20	Редутская 22 ¹ / ₂
Антоновская 24	Гурьевская 27
Котельновская 22	Г. Гурьевъ —

Весь этотъ трактъ проходитъ по землямъ казачьяго войска, такъ что всѣ станціи находятся въ предѣлахъ казачьихъ поселеній, а потому поѣздка, въ смыслѣ собственнаго продовольствія, болѣе или менѣе сносна; но не таковъ трактъ Темирскій. Этотъ послѣдній, проходящій болѣею частью по безводной, а потому и безлюдной пустынѣ, по сыпучимъ, переноснымъ пескамъ, *сущее* наказаніе для проѣзжающаго въ какое бы время ни было.

Лѣтомъ здѣсь путникъ страдаетъ отъ жары, зимою отъ холода, въ другое время измучается отъ непролазной грязи. Кромѣ того, неудобенъ Темирскій трактъ

и относительно добывания по немъ съѣстныхъ припасовъ. Какъ уже выше сказано, путь этотъ пролегаетъ большею частью по безводной мѣстности, а потому и поселеній на немъ, за исключеніемъ одного базара при волостной ставкѣ и одного поселенія (русскаго, возникшаго недавно), не имѣется, почтовые же станціи состоятъ изъ обитателей лишь трехъ ямщиковъ (казенныхъ) или одного (земскія); а потому въ случаѣ недостатка продуктовъ, о возможности достать ихъ и говорить нечего. Разстояніе между станціями Темирскаго тракта слѣдующее.



Пробивка шурфа на платиновомъ приискѣ на Уралѣ.
(Perement d'un ereux dans une mine de platine sur l'Oural).

Уральскъ	—	Аше-сай-Джикинды	25
Барбашева	18	Аше-сай-Урундукты	18
Хавъ-куль	19	Уилъ (Шиповскій поселокъ)	18
Чулакъ-Анкаты	23	Байдавлетъ	14
Кутерли-Анкаты	20	Рѣчка Крудакты	12
Доонгулю-соръ	14	Вершава Караганты	23
Чедырта	17	Рѣчка Килбатыръ	13
Рѣчка Джамбейта-Джамбейтинская ставка (базаръ)	15	Алты-Карасу	28
Рѣчка Джамбейта	22	Кянжалы	20
Джаръ-Камышъ	25	Чійлы-Уяль, рѣчка	17
Чапты-Куль	22	Калмыкъ-Кырганъ	23
Кара-Тюбе	17	г. Темиръ	30
Айдархавъ	22	Рѣчка Чійли-Темиръ	26
Тюлепъ	24	Кара-Булакъ	17
Хавды-Куль	21	Далѣ почтовые станціи идутъ въ предѣлахъ уже Тургайской обл.	

Кромѣ упомянутыхъ, такъ сказать, казенныхъ почтовыхъ трактовъ, изъ Уральска въ разныя станицы проходятъ еще тракты войсковые, по коимъ провозятъ мѣстную почту линейные казаки на лошадяхъ, принадлежащихъ обывателямъ войскового

сословія, но ѣзда на такихъ лошадахъ постороннимъ лицамъ возможна лишь съ разрѣшенія Уральск. Войсков. Хозяйственнаго Правленія.

Въ Ур. обл. пять городовъ: Уральскъ, Лбищенскъ (3420 жит.), Гурьевъ (9674 жит.), Илекъ (7909 ж.) и Темиръ (756 ж.).

Въ **Уральскѣ** издаются „Уральск. войск. вѣдомости“, и въ годъ 5 р.; редакторъ В. П. Бородинъ „Уралецъ“, 3 раза въ недѣлю; ц. 5 р.; ред.-изд. Н. Д. Аржановъ. „Уральск. Листокъ“, 2 р. въ недѣлю; ц. 4 р.; ред.-изд. М. А. Жаворонкова. 3 типографіи, 3 фотогр., 8 библіотекъ. безплат. чит. при общ. попеч. о начальн. образованіи, нѣсколько кн. лавокъ. Благотворительное об—ство, отд. об—ва Краснаго Креста, вспомошествованія недостаточн. ученик., взаимнаго вспомош. приказчиковъ, отдѣлъ Россійск. об—ва рыбоводства и рыболовства, коневодовъ, скаковос, трезвости и друг.



Типъ стараго киргиза.
(Type de Kirghise).

ОТДѢЛЪ ДЕВЯТЫЙ.

О СУДОУСТРОЙСТВѢ И СУДОПРОИЗВОДСТВѢ

въ Сибири и, вообще, Азіатской Россіи.

Въ 1896 году былъ обнародованъ Высочайшій рескриптъ на имя Министра юстиціи, статсъ-секретаря Н. В. Муравьева, о преобразованіи въ губерніяхъ и областяхъ Сибири судебныхъ установленій, на основаніи судебныхъ уставовъ Императора Александра II, хотя, пока, безъ суда присяжныхъ, и Высочайше утверждено (13 мая 1896 г.) мнѣніе Государственнаго Совѣта о примѣненіи судебныхъ уставовъ къ губерніямъ и областямъ Сибири. По силѣ этого новаго закона, въ Сибири, съ іюля 1897 г., введены мировые судьи и учреждены окружные суды и судебныя палаты сначала (въ гор. Иркутскѣ), а затѣмъ—и въ Омскѣ и Ташкентѣ. Высшей инстанціей для дѣлъ, подсуднымъ общимъ судебнымъ учрежденіямъ, являются кассационныя департаменты Правительствующаго Сената (въ Петербургѣ). Участковые и добавочные мировые судьи назначаются Министромъ юстиціи, равно и почетные. Въ Туруханскомъ краѣ (Енисейской губ.), Верхоянскомъ, Колымскомъ (Якутской обл.), Анадырскомъ, Петропавловскомъ, Гижигинскомъ и Охотскомъ округахъ (Приморской обл.), а также на Командорскихъ островахъ, исполненіе обязанностей мировыхъ судей, а равно нотаріусовъ, возложены на начальниковъ мѣстной полиціи, или чиновниковъ полиціи, назначаемыхъ по соглашенію губернатора съ прокуроромъ окружнаго суда. Обязанности участковыхъ судебныхъ слѣдователей тоже возложены на мировыхъ судей, хотя при окружныхъ судахъ и состоятъ особые судебные слѣдователи, приступающіе къ производству слѣдствій по предложеніямъ лицъ прокурорскаго надзора и по собственному усмотрѣнію, когда застигнуть совершающееся или только что свершившееся преступленіе. Обязанности съѣзда мировыхъ судей возложены на окружные суды.

2 июля 1897 года и состоялось открытіе новыхъ судебныхъ учреждений, и въ жизни Сибири наступила новая знаменательная эпоха—эпоха суда равнаго для всѣхъ, праваго и милостиваго...

Затѣмъ,—2-го іюня 1898 г обнаруженъ законъ о преобразованіи судебной части и въ Туркестанѣ и Степнымъ областяхъ, на основаніи же судебныхъ уставовъ Императора Александра II, и въ 1899 году судебные уставы введены въ областяхъ: *Сыр-Дарьинской, Самаркандской, Ферганской, Семиръченской, Акмолинской Семипалатинской, Уральской и Тургайской*, а 15 февраля 1899 года дѣйствіе судебныхъ уставовъ распространено и на Закаспійскую область съ учрежденіемъ одного окружнаго суда въ Асхабадѣ и съ подчиненіемъ его Ташкентской судебной палатѣ. Закономъ же 16 августа 1899 года они введены и во вновь образованной Квантунской области съ измѣненіями, изложеніе которыхъ мы дали выше—въ отдѣлѣ IV.

Въ „Путеводителѣ“ же 3 го изданія мы дали подробное изложеніе закона 13 мая 1896 года; а текстъ „*Временныхъ Правилъ*“ о примѣненіи судебныхъ уставовъ къ *Туркестанскому краю и Степнымъ областямъ* помѣщенъ нами въ 4-мъ изданіи „Путеводителя“.

Такимъ образомъ, въ настоящее время судебные уставы Императора Александра II дѣйствуютъ по всей Имперіи.

Почему мы здѣсь даемъ только свѣдѣнія о народныхъ судахъ—устройствѣ ихъ и предѣлахъ ихъ компетентности: такъ какъ и съ введеніемъ судебныхъ уставовъ эти суды остаются на прежнемъ основаніи въ Степныхъ областяхъ и Туркестанскомъ краѣ. Также сообщаемъ и объ инородческихъ управленіяхъ.

Вѣдѣнію Народнаго суда въ степн. обл. и Туркестанскомъ краѣ подлежатъ всѣ дѣла о преступленіяхъ и проступкахъ, совершенныхъ между туземцами, за исключеніемъ слѣдующихъ дѣлъ, подсудныхъ общимъ судебнымъ установленіямъ: 1) противъ вѣры христіанской, 2) государственныхъ, 3) противъ порядка управленія, 4) по службѣ государственной и общественной, 5) противъ постановленій о повинностяхъ государственныхъ и земскихъ, 6) противъ имущества и доходовъ казны, 7) нарушенія устава карантиннаго, нарушенія постановленій противъ поварныхъ и приличивыхъ болѣяней и правилъ, уставовленныхъ на случай скотскихъ падежей, 8) противъ общественнаго порядка и спокойствія, какъ-то: лживыхъ доносахъ и лжесвидѣтельства по дѣламъ, судимымъ по законамъ Имперіи, составленія шаекъ и пристанодержательства, укрывательства бѣглыхъ, порчи телеграфовъ и дорогъ, 9) противъ законовъ о состояніяхъ, 10) убійства, нанесенія ранъ и побоевъ, послѣдствіемъ коихъ была смерть, извасилованія и противозаконнаго задержанія и заключенія, 11) противъ собственности, какъ то: о насильственномъ завладѣніи чужимъ недвижимымъ имѣніемъ и истребленіи граничныхъ междъ и знаковъ, поджогѣ, разбоѣ и грабежѣ, похищеніи казеннаго имущества, подлогахъ русскихъ документовъ и 12) дѣлъ, хотя и не принадлежащихъ къ вышеуказаннымъ, но совершенныхъ туземцами относительно русскихъ, а равно—въ предѣлахъ русскихъ поселеній.

Народному суду также повѣдомы всѣ дѣла гражданскія между туземцами, подчиняющимися одному и тому же народному суду, если только дѣла не основаны на документахъ, совершенныхъ или засвидѣтельствованныхъ при участіи русскихъ властей, а также дѣла не туземцевъ и туземцевъ различныхъ народныхъ судовъ, по

желавшихъ добровольно обратиться въ народный судъ. **Подсудность** гражданского дѣла определяется мѣстомъ жительства ответчика, а когда ихъ нѣсколько то одного изъ нихъ, по усмотрѣнію истца; уголовного — мѣстомъ совершенія преступленія. Число народныхъ судей определяется областнымъ правленіемъ и въ судьи можетъ быть избранъ каждый изъ жителей волости, отъ 35 лѣтъ отъ роду, а изъ окончившихъ курсъ въ русск. учебн. завд. — 25 л, не состояшій подъ слѣдствіемъ и судомъ и не подвергшійся наказаніямъ свыше 7 дней ареста или денежнаго взысканія свыше 30 рублей. Въ должности судьи утверждаетъ губернаторъ. Народный судъ составляютъ: единоличные судьи, имѣющіе каждый опредѣленный участокъ



Министръ Юстиціи Николай Валеріановичъ Муравьевъ.

Почетный гражданинъ г. Иркутска.

(N. V. Mouravieff, Ministre de Justice).

сѣзды судей и чрезвычайные сѣзды. Приговоры и рѣшенія народного суда, постановленные съ превышеніемъ власти, не приводятся въ исполненіе и о нихъ уфадный начальникъ представляетъ прокурору, который вноситъ протестъ въ окружный судъ. Послѣдній, въ случаѣ отмены рѣшенія, или возвращаеетъ дѣло въ народный судъ со своими указаніями для постановленія новаго рѣшенія, или при неподсудности дѣла народ. суду — даетъ дѣлу законное направленіе. Народный судъ по уголовнымъ дѣламъ, при непримиреніи сторонъ, можетъ, независимо опредѣленія вознагражденія за вредъ и убытки, присуждать къ денежному взысканію не свыше 300 р. и заключенію подъ стражу не свыше 1 года 6 мѣсяц.; а въ виду особенво вредваго

поведенія подсудимаго—ходатайствовать, через областное правленіе, передъ генераль-губернаторомъ о высылкѣ подсудимаго изъ мѣста жительства Рѣшенія народнаго судьи, присуждающаго къ денежному взысканію не свыше 30 р. и къ аресту не свыше 7 дней, признаются окончательными. На неокончательныя же рѣшенія судьи приносятся жалобы въ 2-хъ недѣльный срокъ со дня объявленія ихъ: у осѣдлыхъ туземцевъ—уѣздному начальнику, у кочевыхъ волостному управителю, которые и представляютъ ихъ въ сѣздъ. Сѣздъ долженъ состоять не менѣе какъ изъ трехъ судей, которые избираютъ изъ своей среды предсѣдателя. Созывается сѣздъ уѣзднымъ начальн. **Чрезвычайные** сѣзды назначаются по распоряженію губернатора для разрѣшенія дѣлъ, въ которыхъ участвуютъ жители разныхъ уѣздовъ или волостей, и состоятъ изъ судей тѣхъ волостей (участковъ), въ которыхъ числятся тяжущіеся или подсудимые. Народные судьи получаютъ вознагражденіе по обычаю и снабжаются особымъ анакомъ для ношенія. Народный судъ совершается гласно и публично. Тяжущіеся въ правѣ начинать дѣло и непосредственно въ сѣздѣ или обращаться для разрѣшенія дѣла къ избраннымъ ими посредникамъ Рѣшеніе послѣднихъ, какъ бы значительна ни была цѣна иска, окончательно. Относительно народныхъ судовъ въ Закаспійской области установлены слѣдующія правила:

1) Вѣдѣнію народнаго суда подлежатъ: а) всѣ дѣла о преступленіяхъ и проступкахъ, совершенныхъ туземцами, за исключеніемъ означенныхъ въ ст. 5 и 7 сего положенія, и б) всѣ дѣла исковыя и на всякую сумму, возникающія между туземцами, если они не основаны на документахъ, совершенныхъ или засвидѣтельствованныхъ при участіи рус. властей. 2) Лица, принадлежащія къ туземному населенію, не подлежатъ народному, суду, а привлекаются къ отвѣту на общемъ основаніи, за нижеслѣд. преступленія: 1) противъ вѣры христіанской, 2) государственныя, 3) противъ порядка управленія, 4) по службѣ государственной, 5) противъ постановленій о повинностяхъ государственныхъ и земскихъ, 6) противъ имущества и доходовъ казны, 7) противъ общест. благоустройства: а) нарушенія устава карантиннаго, б) нарушенія постановленій противъ повальныхъ и прилипчивыхъ болѣзней и в) нарушенія правилъ, установленныхъ на случай скотскихъ падежей, 8) противъ обществ. спокойствія и порядка: а) составленія злонамѣренныхъ шаекъ и пристанодержательства, б) лживые доносы и лжесвидѣтельство по дѣламъ, судимымъ по законамъ Имперіи, в) укрывательство бѣглыхъ и г) порча телеграфовъ и дорогъ, 4) продажа въ рабство, 10) противъ жизни, здоровья и чести: а) убійство, б) нанесеніе ранъ и побоевъ, послѣдствіемъ которыхъ была смерть, 11) противъ собственности: а) истребленіе граничныхъ межъ и знаковь, б) поджогъ, в) разбой, грабежъ и г) похищеніе казен. имущества и подлоги рус. документовъ, б) Правила о подсудности туземцевъ распространяются и на жителей сосѣднихъ ханствъ, а равно туземцевъ Туркестан. края, пребывающихъ въ предѣлахъ Закасп. обл. 7) Дѣла о преступ. и проступкахъ, хотя и не принадлежащихъ къ исчисляемымъ въ ст. 5, но совершенныхъ туземцами относительно русскихъ и вообще не туземцевъ, а равно въ предѣлахъ русск. поселеній, вѣдаются суд. установленіями на общемъ основаніи и не подлежатъ разбирательству народнаго суда. 8) Лица, не принадлежащія къ туземному населенію по исковымъ дѣламъ съ туземцами, могутъ, если на то состоится соглашеніе истца и отвѣтчика, обращаться къ народному суду. Въ такомъ случаѣ истецъ лишается уже права вчинить искъ въ общихъ суд. устан. по сему же дѣлу. 9) Дѣла, подсудныя народному суду, могутъ подлежать разбору суда по общимъ законамъ Имперіи, но иначе, какъ по желанію обѣихъ сторонъ, заявленному письменно или словесно, со внесеніемъ въ протоколъ. 10) Дѣла, начатыя въ народномъ судѣ, не изымлются изъ его вѣдѣнія, хотя бы искъ былъ переуступленъ лицу, не подвѣдомственному означ. суду. 11) Дѣло, подсудное народному суду, по существу котораго состоялось опредѣленіе сего суда, не можетъ быть перенесено въ суды по общимъ законамъ Имперіи. 12) Подсудность дѣлъ исковыхъ опредѣляется мѣстомъ жительства отвѣтника или мѣстомъ нахождения его имущества, а подсудность дѣлъ уголовныхъ,— мѣстомъ совершенія преступленія. Искъ, относящійся къ нѣсколькимъ отвѣтчикамъ, предъявляется по мѣсту жительства одного изъ нихъ, по выбору исца (С. У. 1899 г. № 66 ст. 914).

Инородческія управленія въ Сибири *) различны. У кочевыхъ инородцевъ существуютъ наследственные старшины-князцы, тоэны, тайши зайсанги, шеленги и пр. По закону они пользуются тѣми почестями, какія въ мѣстахъ ихъ жительства обычай и степные законы имъ предоставляютъ, и именуются „почетными“ инородцами и родовичами. Степные законы должны приниматься присутственными мѣстами въ основаніе при сужденіи о дѣлахъ инородцевъ. У кочевыхъ инородцевъ каждое стойбище или улусъ, въ которомъ не менѣе 15 семействъ, имѣетъ свое „родовое управленіе“, состоящее изъ старосты и одного или двухъ помощниковъ изъ почетныхъ родовичей—по выбору послѣднихъ же. Всѣ дѣла въ родовомъ управленіи производятся словесно. Нѣсколько улусовъ одного рода подчиняются инородной управѣ, председательствуетъ въ которой наследственный или выбранный родовичами голова. Инородной управѣ подлежатъ и судъ въ маловажныхъ дѣлахъ и взысканіяхъ. Родовыя управленія бродячихъ инородцевъ состоятъ изъ наследственного старосты князца. Староста соединяетъ въ себѣ всѣ права и власть обѣихъ степеней степнаго управленія—родового и управы. Забайкальскіе буряты, какъ составляющіе многіе роды, соединенные въ одну общую зависимость, имѣли свою Степную думу. Она состояла изъ главнаго родоначальника тайши и изъ избранныхъ изъ родовичей застѣателей тайшей, зайсанговъ, шуленгъ и пр. Степная дума имѣла письмоводителя. Но въ настоящее время управленіе бурятъ преобразовывается на подобіе общихъ крестьянскихъ управленій, не смотря на ходатайство бурятъ оставить ихъ на прежнемъ положеніи. Исковыя дѣла кочевыхъ и бродячихъ инородцевъ разрѣшаются въ ихъ родовыхъ управленіяхъ,—какъ и уголовныя, за исключеніемъ возмущенія, намѣреннаго убійства, разбоя, насилія, дѣланія фальшивой монеты, похищенія казеннаго и общественного имущества и корчемства, которыя вѣдаются общими судами. Разбирательство въ родовыхъ управленіяхъ и управахъ—словесное. Въ дѣлахъ между людьми разныхъ стойбищъ или улусовъ, либо по неудовольствіямъ на разбирательство родоваго управленія вторую степень словесной расправы составляетъ инородная управа. На послѣднюю инородцы могутъ приносить жалобы тоже словесно крестьян. нач. а гдѣ они не введены—полиціи, а на рѣшеніе крестьян. нач. или полиціи—окружному суду, но уже письменнымъ порядкомъ. Рѣшенія окружныхъ судовъ, постановленныя съ примѣненіемъ въ основаніе степныхъ законовъ и обычаевъ, считаются окончательными и жалобы на нихъ нынѣ не допускаются. **Старосты**, выборные, головы и застѣатели въ думахъ утверждаются губернаторомъ; главные родоначальники—генераль-губернаторомъ. Эти же лица и удаляютъ ихъ отъ должности, кромѣ Томской и Томской губерніи, гдѣ удаленіе главнаго родоначальника зависитъ отъ министра внутреннихъ дѣлъ. За всѣ проступки и преступленія, учиненныя инородцами не въ мѣстахъ ихъ кочевья, а въ городахъ и селеніяхъ, они судятся по общимъ законамъ. Но чукчи въ Приморской области, джунгорцы въ юго-восточной части Томской губ. и инородцы Командорскихъ острововъ (управляемые своими тоэнами—выбранными изъ родовичей старостами) судятся во всѣхъ дѣлахъ по своимъ обычаямъ и обрядамъ, и суду по общимъ законамъ подлежатъ только за убійства, насиліе и корчемство, когда онѣ учинены внѣ предѣловъ обитаемыхъ или земель.

На Высочайшее имя, вообще, могутъ быть приносимы: 1) жалобы на всѣ департаменты Правительствъ. Сената, кромѣ кассационныхъ, 2) на постановленія высшихъ государственныхъ управленій, 3) на дѣйствія министровъ, главно-правящихъ и генераль-губернаторовъ, когда таковыя дѣйствія и распоряженія не подлежатъ по закону обжалованію Сенату, 4) прошенія о дарованіи милостей въ особыхъ случаяхъ, не подходящихъ подъ дѣйствіе общихъ законовъ, и 5) прошенія о помилованіи и смягченіи участи лицъ осужденныхъ.

*) Здѣсь говорится о Западной и Восточной Сибири и Приамурскомъ генераль-губернаторствѣ.

Всѣ такія жалобы и прошенія освобождаются отъ гербоваго сбора. Жалобы эти должны подаваться лично отъ просителя, съ указаніемъ его мѣстожительства, а если переписанчъ чужой рукой, то съ указаніемъ имени и мѣстожительства переписчика. Подача такихъ жалобъ по довѣренностямъ не допускается, за исключеніемъ случаевъ подачи жалобъ отъ нѣсколькихъ лицъ (тогда они могутъ уполномочить одного изъ среды своей), цѣлаго сословія, общества или учрежденія. Жалобы на судебныя опредѣленія Прав. Сената или иныхъ высшихъ государственныхъ установлений и дѣйствій лицъ должны быть приносимы въ 4-хъ мѣсячный срокъ со дня объявленія опредѣленія или приведенія его въ дѣйствительное исполненіе; при чемъ при жалобахъ на опредѣленія и постановленія должны быть представлены: копии съ обжалуемаго опредѣленія или постановленія и свидѣтельство о времени его объявленія (отъ учрежденія или лица, на коего было возложено сіе). Жалобы такого рода по судебнымъ дѣламъ предварительно передаются на обсужденіе особаго присутствія, образованнаго при Государственномъ Совѣтѣ, и съ его заключеніемъ представляются на Монаршее воззрѣніе. Затѣмъ, по воспослѣдованіи Высочайшаго соизволенія, такія жалобы передаются на окончательное разрѣшеніе 1-го или 2-го Общихъ собраній Правит. Сената или другихъ высшихъ установлений, или же оставляются безъ послѣдствій.

2 іюня 1898 года послѣдовало обнародованіе и другого закона, которымъ *преобразованы крестьянскія учрежденія* въ губерніяхъ Тобольской, Томской, Енисейской и Иркутской и установлены должности *крестьянскихъ начальниковъ*; при чемъ тѣмъ же закономъ *окружи* въ этихъ губерніяхъ переименованы въ *уѣзды, скружныя учрежденія въ уѣздныя и земскіе засѣдатели*—въ *станочныхъ приставовъ*. Законъ этотъ не распространенъ только на Березовскій и Сургутскій уѣз. Тобольской губ., Нарымскій край Томской, а также Туруханскій край и Усинскій пограничный округъ Енисейской губ.

Крестьянскимъ начальникамъ принадлежитъ надзоръ за волостными судами и разсмотрѣніе ихъ рѣшеній и приговоровъ. *Ника* на судѣ отвѣтчика не обязательна только въ томъ случаѣ, если онъ проживаетъ внѣ уѣзда; волости и далѣе 50-ти вер. отъ мѣста нахожденія суда. Крест. нач. вправѣ замѣнить тѣлесное наказаніе, къ которому присужденъ обвиненный, арестомъ до 7 дней или денежн. взыскаемъ до 3 руб. Существующіе у бродячихъ и кочевыхъ инородцевъ Сибиря суды—*Словесная расправа*—не уничтожаются; но крест. нач. разрѣшаетъ въ качествѣ третьей ступени словесной расправы судебныя дѣла инородцевъ, подвѣдомыя ихъ родовымъ управленіямъ, и затѣмъ жалобы на постановленія кр. нач. по этимъ дѣламъ приносятся окружному суду и разсматриваются имъ окончательно съ соблюденіемъ правилъ, постановленныхъ въ законахъ „О судопр. гражд.“ (св. зак. т. XVI 2 ч., изд. 1892 г.). Каждый уѣздъ раздѣляется на *участки* крестьян. начальник. Въ составъ этихъ участковъ не входятъ городскія поселенія, а также золотые и платиновые пріиски, состоящіе въ вѣдѣніи собой горной полиціи. Единственно крест. нач. *подсудны* споры, превышающіе подсудность волостныхъ судовъ, но на суммы не свыше двухъ тыс. р. и между крестьянами, инородцами съ крестьянами или по требованію лица къ одному изъ этихъ сословій: 1) по найму на сельскохозяйств. работы и должности; 2) по отдачѣ въ наемъ земель или оброчныхъ статей, когда на такую отлачу не было совершено крѣпостного, натуральн. или засвидѣтельствован. по подписи у нотариуса договора; 3) по пользованію земельными или иными угодьями, отведенными въ надѣль сельскимъ обществамъ и 4) по потравамъ полей, луговъ и др. угодій. Въ каждомъ уѣздѣ состоитъ *уѣздный съездъ* крестьянскихъ начальн. Вѣдѣнію его подлежатъ и разрѣшеніе *жалобъ* на неокончательныя постановленія кр. нач. Высшей инстанціей является *общее присутствіе губернскаго управленія* и, затѣмъ, Прав. сенатъ, жалобы коему должны приноситься въ *трехмѣсячный* срокъ. Жалобы же на рѣшеніе волостн. судовъ и крест. нач. подаются

въ тридцатидневный срокъ. Жалобы подаются въ то мѣсто или тому лицу, на которыхъ приносятся, и по гражданскимъ дѣламъ—въ двухъ экземплярахъ.

12 юня 1900 года обнародованъ законъ объ ограниченіи ссылки вообще, и объ отмѣнѣ ея за нѣкоторыя преступленія.

Знаменательнымъ событіемъ въ исторіи нашего законодательства является также состоявшееся 22 марта 1903 г. Высочайшее повелѣніе объ утвержденіи новаго уголовного уложенія, которое въ близкомъ будущемъ имѣетъ быть введеннымъ въ дѣйствіе.

Новое уголовное уложеніе во многомъ существенно различается отъ нынѣ дѣйствующаго, давно уже требовавшаго корренныхъ измѣненій, вызываемыхъ новыми формами и условіями современной жизни...



КНИЖНЫЙ МАГАЗИНЪ

И. К. ГОЛУБЕВА

подъ фирмою „Правовѣдніе“.

МОСКВА, | Адресъ для телеграммъ:
 Никольская, д. Сиводальной тип. | Москва, Голубеву.

Высылаетъ за наличныя деньги и съ наложеннымъ платежомъ, помимо специальныхъ юридическихъ изданій, **всѣ существующія въ продажѣ книги** публикуемыя другими книгопродавцами и издателями

На точное и скорое исполненіе иногороднихъ заказовъ обращено особое вниманіе.

Пріемъ на комиссію изданій отъ авторовъ и издателей.
Пріемъ подписки и объявленій во всѣ періодическія изданія.

КАТАЛОГИ книгъ по всѣмъ отраслямъ знанія—**БЕЗПЛАТНО.**



ФАБРИКА

РОЯЛЕЙ И ПІАНИНО

ТОРГОВАГО ДОМА

А. УСЛѢДЪ И К^о

МОСКВА.

ГЛАВНЫЙ СКЛАДЪ:

Кузнецкій мостъ, домъ Бр. Джамгаровыхъ.

ФАБРИКА:

Нѣмецкій рынокъ, Ладожская ул., д. Вишневоі.

Прокатъ, настройка, починка, упаковка и отправка.

ПОПРАВКИ.

I. Къ стр. 27—28.

Во время печатанія „Путеводителя“ произошли существенныя *измѣненія* въ движеніи по линиямъ Сибирской и Восточно-Китайской жел. дороги. Скорость движенія увеличена. Поэтому мы и даемъ поправки къ свѣдѣніямъ, помѣщеннымъ на стр. 27—28 „Путеводителя“.

Въ пути отъ Иркутска:												
	Скорые.			Почтово-пас.			Пассаж.			Товаро-пас. смѣшан.		
	сут.	ч.	м.	сут.	ч.	м.	сут.	ч.	м.	сут.	ч.	м.
До Томска . . .	2	13	00	3	11	38	2	23	15	4	01	25
„ Челябинска . . .	4	12	05	5	17	10	5	04	33	7	12	25
„ Екатеринбургa . . .	5	11	19	6	04	29	5	21	34	8	14	35
„ Перми . . .	6	15	52	7	20	48	6	13	53	9	15	00
„ Котласса . . .	8	03	23	9	08	19	8	01	24	11	12	59
„ Самары . . .	5	18	24	7	01	45	6	22	55	10	06	10
„ Тулы . . .	6	21	12	8	21	20	8	14	41	12	16	32
„ Москвы . . .	7	21	15	8	05	58	8	18	17	13	06	45
„ Петербурга . . .	8	21	36	9	02	47	9	18	15	14	05	50

Въ пути отъ Томска:												
	Скорые.			Почтово-пас.			Пассаж.			Товаро-пас. смѣшан.		
	сут.	ч.	м.	сут.	ч.	м.	сут.	ч.	м.	сут.	ч.	м.
До Челябинска . . .	2	12	50	2	15	10	2	15	48	3	12	25
„ Екатеринбургa . . .	3	12	04	3	02	29	3	08	49	4	14	35
„ Перми . . .	4	04	37	3	18	48	4	01	08	5	15	00
„ Котласса . . .	5	16	08	5	06	19	5	12	39	7	12	59
„ Самары . . .	3	18	24	3	23	45	4	11	10	6	06	70
„ Тулы . . .	4	21	12	5	19	20	6	01	56	8	16	32
„ Москвы . . .	5	21	15	6	03	58	6	16	32	9	05	45
„ Петербурга . . .	6	21	36	7	00	47	7	16	30	10	04	50

Въ пути до Томска:												
	Скорые.			Почтово-пас.			Пассаж.			Товаро-пас. смѣшан.		
	сут.	ч.	м.	сут.	ч.	м.	сут.	ч.	м.	сут.	ч.	м.
Отъ Петербурга . . .	5	05	45	7	04	57	7	08	20	10	13	10
„ Москвы . . .	4	17	06	6	10	07	6	08	55	9	20	05
„ Тулы . . .	4	12	44	6	01	57	5	20	45	8	20	00
„ Самары . . .	3	12	40	4	08	22	4	09	18	6	11	50
„ Перми . . .	3	09	00	3	21	41	3	19	14	5	17	08
„ Котласса . . .	4	21	36	5	09	17	5	07	50	7	16	15
„ Екатеринбургa . . .	2	15	54	3	04	35	3	02	08	4	11	15
„ Челябинска . . .	2	05	04	2	17	32	2	08	43	3	20	50

Въ пути до Иркутска:												
	Скорые.			Почтово-пас.			Пассаж.			Товаро-пас. смѣшан.		
	сут.	ч.	м.	сут.	ч.	м.	сут.	ч.	м.	сут.	ч.	м.
Отъ Петербурга.	7	12	47	9	23	32	9	11	02	14	03	20
„ Москны . . .	7	00	12	9	04	42	8	11	37	13	11	15
„ Тулы . . .	6	19	50	8	19	32	7	23	27	12	11	10
„ Самары . . .	5	20	46	7	02	57	6	12	00	10	03	00
„ Перми . . .	5	17	06	6	15	16	5	04	56	8	12	18
„ Екатеринбург	5	03	44	5	22	10	5	12	50	8	02	25
„ Колдасса . . .	7	05	42	8	03	52	7	16	32	10	11	25
„ Челябинска . . .	4	14	10	5	11	07	4	19	25	7	12	00
„ Томска . . .	2	17	05	3	05	40	2	20	20	4	04	00

Въ пути отъ Иркутска:												
	Скорые.			Почтово-пас.			Пассаж.			Товаро-пас. смѣшан.		
	сут.	ч.	м.	сут.	ч.	м.	сут.	ч.	м.	сут.	ч.	м.
До Стрѣтенска . . .	2	20	50	2	21	50	—	—	—	—	—	—
„ Маньчжурин . . .	2	08	57	2	10	47	—	—	—	—	—	—
„ Харбина . . .	3	20	49	4	01	07	—	—	—	—	—	—
„ Гролеково . . .	4	21	29	5	07	02	—	—	—	—	—	—
„ Дальняго . . .	5	17	53	6	11	17	—	—	—	—	—	—
„ Портъ-Артура . . .	5	22	28	6	17	17	—	—	—	—	—	—
„ Хабаровска . . .	6	13	48	6	23	59	—	—	—	—	—	—
„ Владивостока . . .	5	05	28	5	15	39	—	—	—	—	—	—

Дни слѣдованія скорыхъ поѣздовъ:

Изъ Челябинска по Пятницамъ, Субботамъ, Понедѣльникамъ и Средамъ.
 „ Самары „ Субботамъ, Воскресеньямъ, Вторникамъ и Четвергамъ.
 „ Тулы „ Воскресеньямъ, Понедѣльникамъ, Средамъ и Пятницамъ.
 Въ Москву „ Т о ж е.
 „ Петербургъ „ Понедѣльникамъ, Вторникамъ, Четвергамъ и Субботамъ.

Скорые буфетные поѣзда №№ 2 отправляются изъ Иркутска и Мысовой по четвергамъ и воскресеньямъ; прибываютъ въ Маньчжурію по субботамъ и вторникамъ.

Пассажиры, прибывающіе въ Иркутскъ съ поѣздами №№ и 12 и по вторникамъ и пятницамъ со скор. п.п. № 2, — дальѣ слѣдуютъ поѣздомъ № 4, Забайкальской жел. дороги.

II. На стр. 73 напечатано, что *Г. И. Шелеховъ* открылъ *Курильскіе острова*; слѣдуетъ читать: *Алеутскіе*. Въ сухопутныхъ трактахъ, въ отдѣлѣ „Сухопутн. сообщеній въ Сибиріи“, ошибочно напечатано: вмѣсто тракта № 26—№ 23; вмѣсто № 27—№ 24 и вмѣсто № 28—№ 25.

III. Изъ Приамурскаго генераль-губернаторства и Квантунской области 30 іюля сего 1903 г. образовано особое *намѣстничество* и намѣстникомъ назначенъ генер.-адъют. *Е. И. Алексѣевъ*.

УКАЗАТЕЛЬ

главнѣйшихъ наименованій, вошедшихъ въ VII изданіе „Путеводителя“.

Абалакское с. 158 199.
Абалакскій муж. мон. 158.
Абалакская ик Б. М. 158.
Абатское 272 270.
Абаканская 304.
Абдулино 3
Абъ-Шира ис. 395.
Ага 92.
Адриановка 92.
„Акмолынскія Областныя Вѣдомости“ 35
Акша 252.
Акмолинскъ 283
Акмолынскій уѣздъ. 284
Аксуискіе сѣрны ис 395
Акшинскій шелоч ис. 395.
Акмолынская обл 367.
Актюбинскій уѣздъ 437.
Алатау гора 46.
Александр. фортъ 377.
Александровскій окр. 240.
Албаинъ 252.
Алтайская 298.
Александровскъ 333.
Александръ Македонскій 376.
Алтѣйскій сѣрн. ис. 95
Александровскій ж. ш. ис. 395.
Амуръ р. 212.
Амурская обл 260.
Амурское парох. 242
„Амурская Газета“, 259.
Амурскій Край, 259.
Авнау ст. 376.
Аму-Дарьинскій отд. 344.
Аму Дарья р. 386.
Авгара р 60, 208.
Анкива д. 187.
Авдронкина 268
Андижанъ 358 369.
Авдронниковскій ключъ 395.
Аишевскіе мин ис. 395.
Апачинскій мин ис. 396.
Арасаяскіе сѣрн. ис. 397.

Араль-Тюбе 354.
Арасанъ-Кабы мин. ист. 397.
Астрахань 434.
Асхабадъ 370 378.
Атбасаръ 282.
Атбасарскій уѣздъ 283.
Аулія-ата 344.
Афонтова гора 48, 54.
Ачинскъ 304 27 45 304.
Ачинскій уѣздъ 47.
Аша 3.
Аянъ с. 216 319.
Аякъ-Калканскіе ис. 397.

Баку 387.
Батраки 1, 2, 3.
Балаганскъ 208.
Балла-Ишемъ 372.
Баяиха д. 56.
Байкаль 75 92 216, 419.
Бажево 106.
Барабинская степь 41
Баранчукъ ст. 92.
Барнаулъ 190 288.
Барнаульск. уѣздъ 194.
Байрамъ Али 377.
Барятинскій Федоръ воевода 163.
Басандайка 187.
Баргузинъ р. 216 325
Гандио-Хамба бур. первосвящ. 85.
Баргузинъ 326.
Барлыкскіе гор. кл. 397.
Барнаульскіе мин. ис. 398.
Бахта 302.
Березовъ 274.
Берское с. 398.
Берингъ Витусъ 214.
Бекишевъ 268
Безрукова 271.
Березовскій уѣздъ 275.
Бійскъ 195 294 303.
Бійскій уѣздъ 196.

Бія р. 195.
 Бикинь ст. 98 99.
 Бясерь 106.
 Благовѣщенскъ 214 253.
 Благодать гора 113.
 Благовѣщенскій каф. соб. 173.
 Большой Касъ 428.
 Большое оз. 427.
 Боготоль. 45.
 Богдановичъ ст. 106
 Богоявленская ц. 173.
 Богородское село 188.
 Болотное 27.
 Боровская 270.
 Богандинская 272.
 Бомбей 384.
 Бодайбинская рез. 209.
 Борзя 92.
 Брюсъ А. Р. графъ 172.
 Буаулукъ 5, 446.
 Бурятская 92.
 Бухара 370.
 Бухарское Ханство 384.
 Бухгольцъ 33.
 Бухтарма 298.
 Булурийскіе гор. кл. 399.
 Бѣлый Яръ 163.
 Бѣлое оз. 201 411.
 Бѣлоборода д. 166.
 Бѣлокурихинскіе мин. кл. 399.
 Былыринскіе ис. 400.
Валгусовъ С С. 178.
 Варшава 12 13 15 18.
 Вахъ р. 147.
 Вагайская 271.
 Верда 2.
 Вернадовка 2.
 Верхоленская гор. 71.
 Верхняя Ангара 216.
 Верхнеудинскъ 75 332.
 Верхнеудинскій окр. 78.
 Вептелева 266.
 Верхоленскъ 314.
 Верхне-Камчатскъ 328.
 Верхолянскъ 333.
 Верхотурскій монаст. 114,
 Верхолянскій окр. 323.
 Верхне-Колымскъ 336.
 Вѣрненскіе-Арасанъ мин. 400.
 Витимъ р. 209 316.
 Витимскъ 316
 Витте А. В. 176.
 Вилуйскъ 334.
 Вилуйскій окр. 323 334.
 Владивостокъ 93 101 228.
 „Владивостокъ“ газ. 93.

Владиміръ Александр. Бел. Кн. 157.
 Воейково 2.
 „Восточный Вѣстникъ“ 103.
 Восточная Китайская ж. д. 134.
 „Вѣст. Сиб. жел. дор.“ 184.
 Ванновская ст. 366.
 Волга р. 431.
 Воскресенская г. 168.
 „Восточное Обозрѣніе“ 190.
 Воскресенская 253.
 „Вѣстникъ Золотопр.“ 184.
 Вѣрный 290, 343.
 Вѣрненскій уѣздъ 294.
 Вяемская 93.
 Вязовая 3.

Газимуровскіе желѣз. ис 400.
 Генниъ 9.
 Геокъ-Тене 373.
 Гижигинскъ 220 328.
 Гижигинскій окр. 221.
 Гильчинъ 266.
 Гиринъ 137.
 Глотовъ Н. Е. 210 21.
 Гмелинъ 9.
 Головинъ 320.
 Голышманова 271.
 Годуновъ Борисъ Федор. 168 52.
 Гонгъ Конгъ 229.
 Гульчи ук. 359.
 Гурьевъ ст. 446.
 Гусиное оз. 85.

Дальній Востокъ“ газ. 103.
 Дальній 138 234 430.
 Дарасунскія мин. в. 401.
 Даурія 402.
 Демьянское с. 146 160.
 Демидовъ А Н 116.
 Дежневъ 244.
 Джаркентъ 364.
 Джулюкъ 355.
 Джулекъ 356.
 Джвзакъ 356.
 Джаркентскій уѣздъ 364.
 Джелаль-Абадскіе ис 403.
 Джаргейскіе мин. ис 403.
 Джусалинскіе ис. 404.
 Дивіеръ гр. 219.
 Долгорукова Екатер. Алекс. 172.
 Долгоруковы 274 172.
 Дубинскій Андрей 58.
 Духосшестввенская ц. 173.
 Дубровино с. 192.
 Дубининская ст. 268.
 Душакъ ст. 376.

Евстафьевъ Ермакъ 58.
Екатеринбургъ 8, 106, 114.
„Евграфъ Кухтеринъ и Ся“, т. д. 177.
Екатерина 9.
Екатерино-Никольская 266.
Ельдештейяъ В. Е. 42.
Елизавета Петровна 172.
Гнисейскъ 308.
Енисей р. 427 200.
„Енисей“ газ. 55.
„Енисейскія Губерн. Вѣдомости“ 55.
Енисейскій уѣздъ 310.
Ермакъ Тимофеевичъ 29, 154.
Ерофѣевъ 58.
Ершовъ П. П. 158.

Жилинъ В. Д. 55.
Жиганскъ 341.

Записки Зап. Сиб. отъ Геогр. общ. 35.
„Запад.-Сибирское парох. и тор.“ 144.
„Зевеке А. А. пар. об.“ 431.
Забайкальская обл. 82.
Закаспійская обл. 374
Забайкальская ж. д. 75.
Заиграево 78.
Зайсанъ 300.
„Заниски Общ. естествоисп и вр.“ 181.
Заварзина д. 187.
Захламинскій п. 200.
Забѣлова 266
Зампралово 268.
Заводоуковская 27.
Завитимскіе ис. 404.
Заркентскія мин. в. 404.
Зиновьевъ Дмитрій 94.
Златоустъ 3.
Змѣиногорскъ 288.
Знаменская ц. 172
Зюльианскій ист. 404.

Ивановское с. 199.
Иглакова д. 166.
Игнашинскія воды 405.
„Извѣст. Томск. гор. общ. Уира“, 185.
Ильинская ст. 325.
Илимскъ 316.
Ильинское с. 325.
Имавъ 99.
Ингода р. 83.
Иннокентьевская 266.
Инголь оз. 405.
Иркештамъ ук. 359.
Иркутскъ 60, 314
Иртышъ р. 200, 194.
Иртышакъ 38.
Иркутъ. р. 60.

Иркутская губ. 71.
Ирбитская ярм. 116.
Ирбитъ 114 277.
Ирбитъ р. 114.
Иргнаъ 54.
Иргнаскій уѣздъ 356.
Иссыгатинскія акр. 405.
Ишимъ 270, 277.
Ишимскій уѣздъ 270.

Левлева д. 145, 273.
Іоанно-Предтеченскій ж. м. 17.
Іоаннъ Грозный 437.

Каакха ст. 376.
Казань 434.
Каинскъ 26, 39.
Кара-Дынь гора 39.
Каинка р. 39.
Канскій уѣздъ 40.
Карачинская 273.
Канскъ 58.
Канъ р. 58.
Канскій уѣздъ 59.
Камышловъ 115.
Качкаандръ гора 113.
Кама р. 111.
Каганъ 371
Камышловская с. 106.
Камешекъ д. 189.
Камень с. 189, 194.
Каменскихъ пар. 109.
Катунь р. 47.
Камень-Рыболовъ 214, 267.
Камчатка 222.
Касаткина 266.
Камышенка 270.
Карасульская ст. 271.
Карабутакъ 354.
Кара-Куль 302.
Каркаралы 285.
Каркаралинскія горы 285.
Каркаралинскій уѣздъ 285.
Карташево 200.
Карымская ст. 92.
Кариши 363.
Казалинскъ 355.
Калкоманское оз. 406.
Каратюбинская с.-г. ст. 406.
Карачинское оз. 407.
Катавда 303.
Катта-Курганъ 377.
Квалнина 266.
Керки 363.
Кеть р. 427
„Киргизская Степная Газета“ 35.
Киренскъ 210, 315.

Китабъ 363.
 Кинель 3 5.
 Кизиль-Арватъ 370, 372.
 Кинешма 431.
 Кіа р. 44.
 Ключи 266.
 Князе-Урульгинскій кл. 410.
 Кобе 228,
 Кобыльскій 50.
 Комаровъ 55.
 Колпашево с. 147.
 Конда р. 166.
 Колыванъ 299.
 Корсаковскій ок. 230 240.
 Командорскіе о-ва 243.
 Комакова 270.
 Кокчетавъ 281.
 Кокчетавскій уѣздъ 282.
 Копаль 289.
 Китайск. Восточн. ж. д. 428.
 Кокпекты 300.
 Кокандъ 359, 366.
 Кокчетавскій кумысо-л. р. 410.
 Колыванскій заводъ 411.
 Кострома 431.
 Котласъ 109.
 Кошь-Агачъ 303.
 Кривошеково 42, 142.
 Красноярскъ 48, 307.
 Красноярскій уѣздъ 57.
 Красноуфимскій уѣздъ 116.
 Красный Яръ 189.
 Крутая 270
 Крутая-Губа ст. 92.
 Красноводскъ 370, 372.
 Кузнецкъ 2, 295.
 Курганъ 26, 28, 272, 277.
 Кухтеринъ А. Е. 188.
 Кудрявцевъ Е. Ф. 55.
 Куйсумскія г. 48.
 Кузнецевъ П. И. 54.
 Куринскія мин. в. 115.
 Культукъ ст. 92.
 Куприянова 266.
 Кузнецкій уѣздъ 296.
 Куропаткинъ 374.
 Куджиръ-Нуру в. 411.
 Кутюмаровскіе ис. 411.
 Кустанайскій уѣздъ 437.
 Кустанай 441.
 Кушва 106.
 Кушка 371.
 Кызыль-Какъ оз. 411.
 Кыра-Былыринскіе ис. 412.
 Кырянскіе г. кл. 412.
 Кыштымъ 8.
 Гяхта 330.

Лазаревъ 374.
 Лена р. 210 323.
 Лепсинскъ 264.
 Ленскій к. кл. 412.
 Лешинскій, Филофей 150.
 Лиственичная ст. 251.
 Ломакинъ 374
 Ломоватая р. 427.
 Ломачевскій Ас. Ас. г.-м. 180, 437.
 Луговая 266.
 Луньевская в. 107.
 Любимовъ И. И. 109.
 Любино 268.
 Любовная с. 343.

Макушинъ П. И. 177.
 Маринскъ 27, 44.
 Макарій, епископъ 176.
 Маринскій уѣздъ 45.
 Матвѣевъ И. А. 52.
 Манчжурская ж. д. 134.
 Манчжурія 92 134 138.
 Магнитная г. 113.
 Макавеевская ст. 88.
 Маркозовъ 374.
 Макавеевскія м в 412.
 Малкинскіе кл. 413.
 Мангутскій ис 414.
 Малый Гасъ р. 427.
 Макарьевская ярм 435.
 Мельникова ст. 366.
 Мельникова Е. 42.
 Мерцкое с. 189.
 Мельничная 258
 Меньшиковъ А. Д князь 274
 Мерке с 344.
 Мервь 370.
 Мервскій уѣздъ 376.
 Міассъ 3.
 Минусинскъ 305.
 Михайловская 266.
 Михайлово-Семеновская 266.
 Минусинскій уѣздъ 306.
 Мишиха ст. 92.
 Моршанскъ 2.
 Москва 1, 17, 75.
 Мотовилиха 111.
 Мокроусъ ст. 446
 Молоковскія мин. в. 414.
 Мукдень 138.
 Муравьевъ-Амурскій 93, 99.
 Мургабское госуд. им. 377.
 Мургабъ р 377.
 Мурина ст 92
 Муялды цѣлеб оз. 414.
 Муравьевъ Н. В. 449.

Мугоджарскія горы 437.
Мысовская 75, 92.

Нарымъ 147, 164, 296.
Нагасаки 224, 228.
Нагибова 266.
Надеждиная 93.
Наманганъ 359.
Нарынъ 362.
Нарынокъ 364.
Начикинскіе ис. 414.
Невьянскъ 106.
Нерчинскъ 76, 88, 324.
Нерчинскій заводъ 324.
Невельская 99.
Нижній-Новгородъ 435.
Николай Александр. Цесар. 186.
Николай II 186.
Нижеудинскъ 59.
Нижеудинскій уѣздъ 60.
Николаевскъ 214 327.
Николаевскій-Верхотурск. м. 114.
Нижній-Тагиль 106, 116.
Николаевское 166.
Никольская ц. 171.
Ниже-Сергинскія мин. р. 116.
Никольская ст. 99, 332.
Ниже-Спасская 266.
Никольскъ-Уссурийскій 99.
Ниже-Камчатскъ 329.
Ниже-Колымскъ 336.
Нилово-Пустыжскія в. 414.
Няпонъ-Юзень Койша 228.
Норъ-Зайсанъ оз. 38.
Ново-Никольскъ 42.
Ниж.-Новгородъ 434.
Новая 266.
Новгородская 216.
Новозаннская 271.
Ново-Николаевскій п. 298.
Ново-Назаровская 304.
Ново-Сергѣевская 5.
Нохтуйскъ 317.
Новый-Маргеланъ 366.
Новая Бухара 382.
Новый Чарджуй 382.
„Новый Край“ 233.
Нукъ 360.
Нѣмчиновъ А. Я. 216.

Объ 26. 427.
Обдорскъ 278
Объ-Енисейскій вод. п. 427.
Одягитрѣевскій монаст. 8.
Оверки 266.
Оверная р. 427.
Олекминскъ 318.

Олекминскій окр. 323.
Оловянная 92.
Омскъ 26. 32. 268. 284. 234.
Омь р. 26. 32.
Омскій уѣздъ 38.
Омутнинская 271.
Онохойская ст. 78.
Опальскіе мин. ис. 414.
Оренбургъ 5. 354. 437.
Оренбургъ.-Ташкент. ж. д. 389.
Ординское с. 189.
Орлова 270.
Орскъ 354.
Оренбургская губ. 356.
Остерманъ гр. 274.
Охотскъ 218, 324. 325.
Охотскій окр. 220.
Ошъ 358.

Парашива 5.
Павель I 9.
Павлодаръ 203. 284.
Палласъ, Петръ-Симонъ 45.
Пановъ В. А. 102.
Павлодарскій уѣздъ 203.
Патроновская ст. 251.
Пачелма 2.
Пашкова 266.
Пеленкина ст. 92.
Пенза 2.
Петербургъ 224.
Леременная ст. 92.
Пермь 106. 111.
Петръ I 117.
Пельымъ 277.
Памирскій постъ 359.
Пенджагентъ 381.
Петронавловскъ 26. 30. 329. 221. 277. 281.
Петровская ярм. 31.
Петропавловская ярм. 39.
Пестель 62.
Петръ II 172.
Пермскій уѣздъ 111.
Петропавловскій окр. 202.
Перимъ 225.
Петровская 266.
Петровскій заводъ 75. 78.
Петро-Александровскъ 360.
Перовскъ 360.
Персидскій заливъ 384.
Пермія 111.
Пишпекъ 333. 361.
Плотниковъ 42.
Пограничная 138.
„По Волгѣ“ пар. об. 431.
Похабовъ Иванъ 60.
Похвиснево 3.

Портъ-Саидъ 225.
 Портъ-Артуръ 139. 224. 230.
 Портъ-Суецъ 225.
 Половинная с. 330.
 Пояркова 266.
 Помпеевка 266.
 Поликарповка 266.
 Говалихинская 294.
 Поворотная 330.
 Погроминскій ис. 414.
 Покровская ст. 446.
 Посольская 75.
 „Приамурскія Вѣдомости“ 96.
 Приморская обл. 96.
 Преображенская ц. 187.
 Протопопова д. 178.
 Преображенское с. 244.
 Пржевальскъ 361.
 Пржевальскъ Н. М. 361.
 Лугачевъ 114.
 Пузина 266.
 Пьяновская 297.
 Пышма р. 145.
Р
 Радде 266.
 Раевка.
 Рахмановскіе кл. 415.
 Романово с. 166.
 Ровенскій П. В. 135.
 Рождественская ярм. 187.
 Романовская 272.
 Рутченко 52.
 Рѣпаловское 166.
 Рыбинскъ 431.
 Рязань 1.
 Рязскъ 2.
 Рождество-Богород. соб. 52.
С
 Самара 3. 5. 434.
 „Самолетъ“ пар. об. 431.
 Саратовъ 434.
 Савенковъ И. Т. 56.
 Санъ-силь 138.
 Самарово с. 146. 161. 279.
 Сахалинъ о—въ 239.
 Сагибова 266.
 Салаирскій руд. 294.
 Самаркандъ 378.
 Самаркандская обл. 381.
 Свистухинская 271.
 Серпуховъ 1.
 Семипалатинская обл. 450.
 Селифантовъ 62.
 Семипалатинскъ 204. 284. 289.
 Семіярское с. 200.
 Серебрянское с. 200.
 Семіарскъ 200.

Селенга р. 216.
 Сергіополь 289. 302.
 Селенгинскъ 330. 332.
 Семеновскія м. в. 415.
 Семирѣченская обл. 450.
 Симеонъ Праведный 114.
 „Сибирскій Вѣстн.“ газ. 184.
 „Сибирская жизнь“ газ. 184.
 Сибиряковъ и Вазановъ К^о 211.
 „Сибирскій Наблюдатель“ жур. 184.
 Сингапуръ 225.
 Симбирскъ 434.
 Скопинъ 2.
 Сколозубовъ Н. 30.
 Скорняковъ Н. В. 55.
 Скобельщина 266.
 Скобелевъ 374.
 Словцевъ П. А. 158.
 Смирновъ П. С. 55.
 Соликамскія варя. 114.
 Союзная 266.
 Софійскъ 327.
 Солонечный мин. кл. 415.
 Солоновка. 416.
 Спасское с. 42.
 Спасская ст. 93.
 Сперанскій 62.
 Спасо-Преображенскій соб. 435.
 Срѣтенскъ 76. 90. 214. 325.
 Средне-Колымскъ 335.
 Средне-Колымскій окр. 335.
 „Степной край“ газ. 35.
 Строгановы 114.
 Степановка д. 187.
 Сторожевая 266.
 Степанова 266.
 Столѣтовъ 374.
 Старая Бухара 383.
 Сукачевъ В. П. 63.
 Сунгари 139.
 Сургутъ 147. 163. 273.
 Сургутскій уѣздъ 164.
 Суэцкій каналь 223.
 Сумгутъ-Вожь 274.
 Сызрань 436.
 Сылта 106.
 Сыръ-Дарьинская обл. 344.
 Сред.-Азіатская ж. е. 364.
 Сѣрова ст. 366.
Т
 Татищевъ В. Н. 8.
 Тайга ст. 27. 105.
 Тара 200. 278.
 Тарскій уѣздъ 202.
 Тагиль р. 106.
 Тальницкая ст. 251.
 Тарбагатайская ст. 78.

Татарскій прол. 227.
 Ташкентъ 346.
 Тагарское г.-с. озеро 417.
 Тевризское с. 200.
 Тедженъ 377.
 Телецкое оз. 304.
 Темиръ 446.
 Тихой ст. 92.
 Томскъ 105. 147. 167. 288.
 Тобольскъ 145. 153. 276.
 Тоболь р. 153.
 Тонъ 53.
 Токмакъ г. 48.
 Томь р. 147.
 Томскій м. Алексѣевскій м. 170.
 „Томскія Губернск. Вѣдом.“ 184.
 „Томскіи Епархіальн. Вѣд.“ 184.
 Томскій уѣздъ 188.
 Тобольскій уѣздъ 159.
 Трескивъ 419.
 Троицкая Единодѣл. п. 173.
 Троицкоевскъ 330.
 Туркестанъ 356.
 Тугачевскій Яковъ 46.
 Тугулымъ с. 107.
 Турка р. 83.
 Тушнолобово 270.
 Тузъ-Канъ оз. 418.
 Тункинскій с. кл. 418.
 „Тургайская Газет.“ 437.
 „Тургайскія Об. Вѣд.“ 437.
 Туркинскіе. г. ис. 418.
 Тургайская обл. 437.
 Туринскъ 277. 280.
 Туруханскъ. 310.
 Тула 1. 2. 75.
 Тулунъ с. 60.
 Тымское с. 164.
 Тымовскій окр. 240.
 Тюмень 106. 145. 148. 272. 277.
 Тюменскій уѣздъ 152.
 Тюкалинскъ 268. 278.
 Тюкалинскій уѣздъ 269.

Уда р. 59.
 Узловая 2.
 Узень р. 360.
 Улала 304.
 Улалинская жеп. общ. 196. 303.
 Улутуевскія ж. у. воды 420.
 „Университетскія Извѣстія“ 184.
 Уралъ р. 443.
 „Уральскій Лист.“ 448.
 Уральская ж. д. 105.
 Ура-Тюбе 358.

Уиль р. 360.
 Урганчи 359.
 Урульгинскіе г. кл. 420.
 Уральская обл. 441.
 Уральскъ 443. 446.
 Усеури р. 92. 93.
 Уссур. жел. д. 92.
 Усть-Чаусъ 189.
 Усть-Ишимское 200.
 Усолъе 106.
 Усть-Ламенская 271.
 Усть-Каменогорскъ 297. 300.
 Усинскій окр. 307.
 Усольскіе с. ис. 420.
 Устьянцевское оз. 420
 Устьянское с. 336.
 Уткусскій заводъ 8.
 Утуликъ ст. 92.
 Уфа 3.
 Уфалей 8.

Ферганская обл. 368.
 Фонтъ-Кауфманъ К. П. 347.
 Фузанъ 228.

Хабаровскъ 93. 214. 266.
 Хамаръ-Дабанъ гора 74.
 Хабаровъ 93.
 Ханькоу 226.
 Ханка озеро 98. 267.
 Харбинъ 135. 429.
 „Харбинскій Листокъ“ 135.
 Хайларъ г. 135.
 Хейрабадская с.-г. ст. 429.
 Хараноръ 92.
 Хинганъ 135.
 Хива 384.
 Хивинское ханство 384.
 Хилокъ ст. 75. 78.
 Хокодате 230.
 Хилково 101. 365.
 Ходжентъ 357. 365.
 Хоргосъ 364.
 Хрипучовъ 50.
 Хуланченъ г. 135.

Цаванъ-Раптанъ 33.
 Царицынъ 434.
 „Циркуляры по Западно-Сиб. окр.“ 184.
 Циклопъ Антигонъ 376.
 Цицикаръ городъ 135.

Чалыкка ст. 446.
 Чарджуй 371. 382.
 Чаганъ р. 441.
 Чемаль 303.
 Черная сопка гора 48.

Черемошники пристань 147.
 Чеснокова 218.
 Червяевъ М. Г. 347.
 Червяево ст. 365.
 Черный Ануй 421.
 Черга д. 303 421.
 Черный Яръ 303. 436.
 Челябинскъ 3, 8, 26, 62.
 Чита 75 78.
 Чифу 2 9.
 Чингисъ и Спирено 142.
 Чикойскій Иоанно-Предтеч. м. 332.
 Чимкентъ 345.
 Чимганская с.-г. ст. 422.
 Чокондо г. 83.
 Чулымъ р. 147.
 Чулымъ ст. 26
 Чустъ 359.
 Чусовская 106.
 Чуйскій трактъ 197.
Шанхай 225, 229.
 Шевелевъ и К⁰ 226.
 Шелеховъ Г. И. 73.
 Шилка р. 83.
 Шилка ст. 88.
 Шивандинскіе м. ис 422.
 Шиверскія г. воды 422.
 Широ озеро. 422.
 Шкроевъ 39.

Шпрингеръ 34.
 Шаковка 99.
 Шретеръ 70.
 Шунеть озеро 424.
 Шурская с. вода 424.

Энзели 387.
 Эмба р. 360.
 Эуштинскія юрты 166.

Щаповъ А. П. 72.
 Щеголевъ Исидоръ 53.

Ядринцевъ Н. М. 191.
 Ягожихинскій завод., 107.
 Язевая р. 427.
 Якутская обл. 322.
 Якутскъ 210, 319, 324.
 Ялуторовскъ 271, 276.
 Ялуторовскій уѣздъ 272.
 Язы-Куль оз. 377.
 Яморовскіе м. ис. 424.
 Ярославль 431.

Ѳеодоръ Ивановичъ царь 163.

Юровское с. 166.
 Юрій П. Вел. кн. 435.

АДРЕСНЫЯ СВѢДѢНІЯ.

ГОРОДЪ ОМСКЪ*).

Главно-начальствующія лица.

Стенной Генераль-Губернаторъ, Командующій войсками Сибирскаго военнаго округа и Войсковой Наказный Атаманъ Сибирскаго казачьяго войска, Генеральнаго Штаба Генераль-Лейтенантъ Николай Николаевичъ *Сухотинъ*, Военный Губернаторъ Акмолинской области, Генеральнаго Штаба Генераль-Маіоръ Михаилъ Яковлевичъ *Романовъ*, Военный Губернаторъ и Командующій войсками Семипалатинской области, Генеральнаго Штаба Генераль-Маіоръ *Соколовскій*.

Военно-Окружный Совѣтъ.

Предсѣдатель — Генераль-Лейтенантъ Николай Николаевичъ *Сухотинъ*. Члены: Начальникъ Сибирскаго окружнаго Штаба (вакансія), Окружный Интендантъ, Генераль-Маіоръ Петръ Петровичъ *Трутъ*, Завѣдывающій Артиллерійскою частью, Генераль-Маіоръ Андрей Францевичъ *Герарди*, Завѣдывающій Инженерною частью, Генераль-Маіоръ Константинъ Федоровичъ *Холостовъ*, Окружный Военно-Медицинскій Инспекторъ, Тайный Совѣтникъ Евгений Петровичъ *Казанскій* и членъ отъ Военнаго Министерства, Полковникъ Никандръ Александровичъ *Марксъ*; Дѣлопроизводитель — Коллежскій Секретарь Василій Михайловичъ *Словцовъ*.

Окружный штабъ.

Начальникъ штаба — вакансія, помощникъ Начальника штаба Генераль-Маіоръ Иванъ Ивановичъ *Макаревичъ*, оберъ-офицеръ для порученій при Окружномъ штабѣ капитанъ Борись Ісифовичъ *Федоренко*, старшій адъютантъ казачьяго отдѣленія войсковой старшина Николай Григорьевичъ *Путинцевъ*, старшіе адъютанты: подполковники: Константинъ Павловичъ *Линда*, Константинъ Сем. *Устюговъ*, Дмитр. Эдуар. *Коме*, помощн. старш. адъютант.: капит.: Викт. Дм. *Путинцевъ*, Викт. Лук. *Поповъ*, и. д. старш. адъют. капит. Алекс. Ник. *Серебряковъ*, помощн. старш. адъют.: штабсъ-капит. Влад. Ник. *Лебедевъ*, надворн. совѣт. Сем. Сем. *Калмаковъ*, и. д. завѣдыв. судн. частію капит. Вас. Алекс. *Преображенскій*, начальн. архива и врем. завѣд. типогр. коллежск. сов. Алекс. Яковл. *Нуднеръ*, завѣдыв. типограф. и хозяйств. частію надв. совѣтн. Андр. Ник. *Уфимцевъ*, журналистъ надв. сов. Дм. Алекс. *Потовъ*, пом. старш. адъют. поруч. Алекс. Вас. *Скандинъ*.

*) Изъ нѣкоторыхъ городовъ Сибири адресъ-календарныхъ свѣдѣній ко времени выхода „Путеводителя“ мы не могли получить. Поэтому и даемъ лишь тѣ, которыя намъ доставлены.

Военно-Топографическій Отдѣлъ.

Начальн. отдѣла генер.-маіоръ Юлій Алекс. *Шмидтъ*, штабъ-офицеръ для поруч. и астрономич. работъ, генеральн. штаба подполк. Мих. Павл. *Осиповъ*, начальникъ топографич. склада копи. воен. топогр. подполк. Ант. Лавр. *Новицкій*, секр. отд. коллерж. сов. Алекс. Елис. *Елисъевъ*.

Военные топографы. Начальн. съемочн. отдѣленія. подполк. Влад. Конст. *Духновскій*, производ. топографич. работъ, капитаны: Ник. Яковл. *Антоновъ*, Мих. Мих. *Постыевъ*, Влад. Дм. *Колуцкинъ*, Илья Мих. *Розоноеръ*, штабъ-капит.: Петръ Арист. *Скрынниковъ*, Ник. Алекс. *Топорковъ*, поруч. Конст. Филиціан. *Дубовикъ*. Начальн. съемочн. отдѣл., кол. сов. Пав. Григ. *Боидановъ*, производители картогр. работъ: кол. сов.: Ник. Алекс. *Крековъ*, Вас. Алекс. *Елисъевъ*, Алекс. Иван. *Куртукъ*, начальн. съемочн. отдѣл., надв. сов. Петръ Вас. *Сибирцевъ*, производ. топограф. работъ: кол. ассес.: Пав. Григ. *Люсилинъ*, Мих. Осипов. *Кучевскій*, Мих. Осип. *Кирзнеръ*, Вас. Алекс. *Никифоровъ*, Целист. Коликст. *Стройновскій*, и. д. произв. геологич. раб., кол. ассес. Ал. Ал. *Александровъ*, производ. топограф. работъ: кол. ассес.: Григ. Павл. *Дроздовъ*, Мих. Павлов. *Андреевскій*, Конст. Алекс. *Елисъевъ*, Влад. Казим. Евст. *Гурскій*, Ник. Конст. *Потандопуло*, класн. воен. художн., титул. сов. Вас. Ник. *Левевъ*.

Окружное Интендантское Управление.

Окружный Интендантъ. Ген.-Маіоръ Петръ Петр. *Трутъ*, помощн. окруж. интенд., стат. сов. Пав. Дм. *Соловьевъ*, дѣлопроизводит.: стат. с.-в. Ив. Андр. *Камша*, кол. сов.: Тих. Андр. *Болковъ*, Алекс. Алекс. *Успенскій*, секрет. кол. сов. Петръ Дм. *Камельниковъ*, помощн. секр., кол. секр. Ал. Ал. *Романовскій*, чиновн. особ. поруч.: VII кл. кол. сов. Ал. Плат. *Романовскій*, VIII кл. надв. сов. Евг. Яковл. *Цанфиловъ*, IX кл. тит. совѣт. Влад. Александр. *Круссеровъ*, столоначальники: надв. совѣт. Ал. Вас. *Каверинъ*, кол. ассес. Оскаръ Оскар. *Лассениусъ*, капит. Мих. Афан. *Бьолозеровъ*, тит. сов. Григ. Павл. *Плотниковъ*, помощ. столонач.: кол. ассес. Герм. Алекс. *Протопоповъ*, кол. секр. Мих. Ал. *Шараповъ*, кол. регистр. Ник. Ник. *Каринскій*, губ. секр. Ник. Кап. *Трескинъ*, бухгалтеры: кол. сов. Ник. Вас. *Пономаревъ*, кол. ассес. Ив. Ник. *Никулкинъ*, губ. секр. Вен. Ив. *Безверховъ*, помощн. бухгалт.: надв. сов. Ив. Фед. *Русановъ*, колл. ассес. Никол. Иван. *Петровъ*, титул. сов. Бруно Оскар. *Лассениусъ*, журнал. кол. регистр. Арк. Ильичъ *Поговъ*, чиновн. для усилен. кол. регистр.: Ал. Родіон. *Зима*, Петръ Ал. *Дзержинскій*, Геннадій Степ. *Осиповъ*.

Вещевой Складъ.

Главный смотрит. статс. сов. Фед. Лавр. *Бутлеръ*, смотр. магаз.: надв. сов. Пав. Леон. *Федоровскій*, кол. ассес. Петръ Петр. *Засимовичъ*, письмовог. надв. сов. Ник. Фед. *Черепашковъ*, помощ. письм. кол. секр. Капит. Капитон. *Бетехтинъ*, оберъ-офицеръ для порученій, капитанъ Влад. Никол. *Калушинъ*, чиновн. для поруч. титул. сов. Пав. Петр. *Васильевъ*.

Окружное Инженерное Управление.

Завѣдыв. инженер. частію Сибирск. воен. окр., воен. инженер. генер.-маіоръ Конст. Фед. *Холостовъ*, штабъ-офиц. для особ. поруч., воен. инж. полк. Игн. Иван. *Зариковскій*, дѣлопроизв. по строит. части, воен. инж. кап. Илья Мих. *Колосовъ*, оберъ-офиц. для повѣрки смѣтъ и отчетовъ, воен. инж. капит. Алекс. Ник. *Патомъ*, и. д. дѣлопр. по хоз. части, инж. чин. тит. сов. Кондр. Тихон. *Бедаревъ*, помощ.

дѣлопр. по хоз. ч., инж. чин. тит. сов. Ал. Андр. *Абакумовъ*, помощ. дѣлопр. по строит. части, инж. чин. кол. секр. Вл. Андр. *Серебряковъ*, бухгалтеръ, инж. чин. надв. сов. Левъ Вас. *Десятниковъ*, завѣд. Омск. окруж. инженер. складомъ, инж. чин. кол. секр. Яковъ Ив. *Конюшенко*.

Инженерная Дистанція. Начальн. дист., воен. инж. подполк. Ант.-Люц. Ант. *Кучинскій*, оберъ-оф. для производ. работъ: воен. инженер. капит.: Алекс. Степ. *Королевъ*, Ник. Павл. *Поповъ*, мѣстн. инж.: капит. Ник. Ник. *Александровъ*, поруч. Серг. Ив. *Фабръ*, подпор. Степ. Сем. *Шеймо*.

Управление Омской мѣстной бригады. Начальн. Омской мѣстн. бриг., генер.-майоръ Ядымаръ Фед. *Лондеквистъ*, дежурный штабъ-офиц.—вакансія. старшіе адъютанты: капитаны: Иванъ Козьм. *Привалкинъ*, Евгеній Несторовичъ *Шварманъ*.

Сибирскій надетскій корпусъ. Директоръ корпуса, ген.-майоръ Ник. Петр. *Андреевъ*, инспект. клас., полк. Мих. Варл. *Ляпинъ*, помощ. инспект. клас., подполк. Павелъ Никол. *Скалонъ*, ротные командиры: полковн.: Мих. Макс. *Сидиловъ*, Алекс. Пѣрф. *Иващенко*. Романъ Густ. *Арнольдъ*, офицеры-воспитатели: подполков.: Ант. Мих. *Янковъ*, Вас. Павл. *Викентьевъ*, Пав. Алекс. *Брайкевичъ*, Пав. Павл. *Мальцовъ*, Венед. Степан. *Берниковъ*, Тих. Степ. *Ломшаковъ*, Апол. Иван. *Котляревскій*, Влад. Лук. *Гуславскій*, Вас. Иван. *Поповъ-Азотовъ*. в.-чинтаны: Ив. Павл. *Ушаковъ*, Ив. Ив. *Андріевскій*, Влад. Степ. *Ковалевскій*, Вал. Иван. *дядюша*, штабсъ-капитаны: Вен. Дмитр. *Чемякинъ*, Алекс. Павл. *Ушаковъ*, поруч. Влад. Петр. *Петровъ*, штатные преподаватели: стат. сов.: Леонъ Стан. *Буланже*, Алексан. Иван. *Бекртьевъ*, Плат. Алекс. *Леваневскій*, Конст. Вас. *Ельницкій*, Петръ Ив. *Мозеръ*, Ник. Иван. *Соколовъ*, Алекс. Прок. *Куртуковъ*, Вас. Алекс. *Соколовъ*, колл. совѣтн.: Апол. Петр. *Буткѣевъ*, Ник. Ник. *Гусевъ*, подполк. Ал. Никан. *Муравовскій*, надв. сов. Карль Ив. *Реманъ*, капит. Андр. Петров. *Заборинъ*, нем. чина Герм. Иван. *Тучинскій*, свящ. Дим. Флег. *Худяковскій*, диак. Пав. Андр. *Парамоновъ*, старшій врачъ, стат. сов. Ник. Вас. *Берлинскій*, младшій врачъ, кол. сов. Мих. Ив. *Ляховецкій*, смотр. зданій, кап. Вл. Ник. *Жиряковъ*, секретарь, кол. секр. Алекс. Ив. *Скурацовъ*, завѣд. обмундирова., капит. Ник. Конст. *Дроздовскій*, экономъ, надв. сов. Вас. Иван. *Новгородцевъ*, бухгалтеръ, надворн. сов. Иванъ Львов. *Мясниковъ*.

Медицинское Общество. Предсѣдатель, военно-медиц. инсп. Е. П. *Казанскій*, товарищъ предсѣд. Н. А. *Соломинъ*, казначей общ. А. А. *Посальскій*, секретари: 1-й И. К. *Картовъ*, 2-й А. А. *Елеонскій*, бібліотекаръ А. В. *Соболевскій*.

Войсковое Хозяйственное Правленіе Сиб. наз. войска.

Предсѣдатель, ген.-майоръ Георгій Ефр. *Катаневъ*, совѣтники: полковникъ Иванъ Флег. *Путкинцевъ*, подвѣс. Алекс. Плат. *Асиновъ*, дѣлопроизвод.: колл. ассес.: Вас. Павл. *Дороховъ*, Мих. Алекс. *Поповъ*, Алекс. Яковл. *Путкинцевъ*, губ. секр. Пав. Ив. *Ходаковъ*, и. д. помощ. дѣлопроизв.: кол. секр.: Вл. Епиф. *Долженко*, Ник. Афан. *Карташевъ*, помощ. дѣлопроизв. кол. рег. Ив. Аонног. *Русановъ*, бухгалтеръ, колл. ассес. Всев. Ефрем. *Катаневъ*, помощн. бухгалт., губерн. секр. Левъ Федор. *Перфильевъ*, экзекуторъ (онъ-же журнал.) кол. рег. Георгій Мир. *Берниковъ*, и. д. архиваріуса, колл. рег. Алекс. Ферав. *Сомозъ*, чиновн. особ. поруч. кол. сов. Никандръ Мих. *Сальниковъ*, штабъ-офиц. войск. старш. Ник. Павл. *Гирьяновъ*, войск. лѣсничій тит. сов. Евг. Игн. *Жуковскій*, смотритель Бухтарм. рыбн. пром. сотн. Иванъ Вас. *Седьмьниковъ*, агрономъ-статистикъ кол. Влад. Юсиф. *Тарвидъ*.

Межевое Отдѣленіе Войскаго Хозяйственнаго Правленія. Начальникъ отдѣл., полк. Мео. Вас. *Калачевъ*, помощн. нач., кол. ассес. Мих. Петр. *Шубинъ*, дѣлопроизвод. кол. ассес. Мих. Сем. *Десятовъ*, и. д. пом. дѣлопроизв. нем. чина Дмитр. Георг. *Чириковъ*, старшіе землем.: кол. ассес.: Иванъ Никиф. *Хорьковъ*, Ник. Ник. *Шороховъ*, и. д. старш. землем.: тит. сов. Вас. Иван. *Тымаевъ*, кол. рег. Эдгартъ Адольф. *Шмидтъ*, младшіе земл. нем. чина Леон. Фед. *Карнауховъ*.

Приготовительный пансіонъ для дѣтей офицеровъ и чиновниковъ Смотритель кол. сов. Влад. Алекс. *Ивановъ*, воспитатели: колл. сов. Сем. Иван. *Новоцадовскій*, Ал. Алекс. *Донорскій*.

Управление Атамана 2-го военного отдѣла. Атаманъ отдѣла ген.-маіоръ Мих. Гавр. *Чириковъ*, вр. и. д. старш. адъют. подѣс. Вас. Степ. *Филиппевъ*, помощн. старшаго адъют. подѣс. Мих. ван. *Горбовскій*, дѣлопривз. тит. сов. Григ. Григ. *Путинцевъ*.

Состоящіе въ распоряженіи Атамана 2-го военного отдѣла.

Войсковые старшины: Григ. Ром. *Путинцевъ*, Петръ Михайлов. *Алексеевъ*, есаулы: Иванъ Афан. *Тонконоговъ* (начал. войск. оруж. маст. Сиб. каз. в.), Пав. Ал. *Солнцевъ*, полѣс. Влад. Петр. *Шмонинъ* (завѣд. войск. музык. хор. Сиб. каз. в.), сотники: Иванъ Мвр. *Берниковъ*, Вас. Епиф. *Долженко* (вр. и. д. помощн. нач. войск. оруж. маст. Сиб. каз. в.), старшій врачъ кол. совѣтн. Ал. Алекс. *Фокинъ*, кол. секр. Сергѣй Ильичъ *Веденскій* (оруж. маст. Сибир. каз. в.), клас. медиц. фельдш. кол. секр. Ив. Мих. *Федотовъ*.

Сибирскій Военно-Окружный Судъ.

Предсѣдатель суда ген.-лейтен. Ольгердъ Карл. *Шербовичъ-Вечоръ*, военные судьи: генер.-маіоры: Март. Феликс. *Габриаловичъ*, Георгій Иванов. *Руденко*, военные слѣдователи: стат. совѣт. Ник. Иван. *Меньшихъ*, полк. Олимпъ Петр. *Соколовъ*, полк. Фед. Дан. *Шуляковский*, полк. Ал. Иван. *Андоискій*, секр. стат. сов. Юс. Людв. *Круковский*, помощн. секр.: кол. ассес. Серг. Ник. *Кирпотинъ*, титул. сов. Алекс. Георг. *Блосфельдъ*.



Омскъ. —Берегъ р. Оми.

Канцелярія Степного Генералъ-Губернатора.

Управляющій д. с. с. Владиміръ Степановичъ *Лосевскій*, старшіе дѣлопривз.: 1-го отдѣленія с. с. Дмитрій Ивановичъ *Лазровъ*, 2-го — с. с. Иванъ Васильевичъ *Селихій*. Чиновники особыхъ порученій: VI класса, для командировокъ; въ званіи камеръ-юнкера Двора Его Императорскаго Величества с. с. Николай Васильевичъ *Александровскій*, к. сек. Александръ Дмитріевичъ *Шиповъ* кол. ас. Станиславъ Феликсовичъ *Козловскій* (и. д. экзекутора канцелярїи и смотрителя дворца), кол. с. Владим. Вас. *Равичъ-Щербо*, по дорожной и строительной частямъ с. с. Иллїод. Геннад. *Хвориновъ*, агрономъ кол. асс. Николай Павл. *Кудимовъ*. Сверхштат. чинов-

ники: особыхъ порученій: VI клас. колл. асс. Георг. Георг. *Даниловъ*. Экзекуторъ (вакансія). Журналистъ т. с. Ник. Осип. *Пашкевичъ*. Старшій переводчикъ киргизскаго языка кол. сов. Султанъ Ишъ-Мухамедъ-Сюкъ-Оглы *Аблайхановъ*. Младш. переводчикъ (вакансія).

АКМОЛИНСКАЯ ОБЛАСТЬ.

Военный Губернаторъ Акм. Области Генераль-Майоръ Михаилъ Яковл. *Романовъ*.

Областное Правленіе.

Вице-Губернаторъ с. с. Григ. Вен. *Абаза*. Совѣтники: 1-го отд. кол. сов. Мих. Ник. *Вилькенъ*, 2-го—с. с. Тит. Иван. *Тихоново*. Дѣлопроизводители: н. с. Алекс. Иван. *Михайловъ*, н. с. Кронидъ Серг. *Виноградовъ*, кол. асс. Алекс. Фед. *Ворченко*, и г. с. Алекс. Петр. *Былозеровъ*. Помощи дѣлопроизвод.: Ник. Дмитр. *Никитинъ*, Чиновники особ. поруч.: старшій н. с. Алекс. Дмитр. *Голенищевъ-Кутузовъ*, младшій к. сек. Григорій Иван. *Яхонтовъ*. Обл. врачевн. инспекторъ с. с. докт. медвѣдцын Андр. Алекс. *Полубинскій* (н. д.). Обл. ветеринаръ Акмол. области к. сов. Алекс. Иллар. *Касаткинъ*. Чиновникъ по счетной и экзекутор. частямъ Петръ Мих. *Вортминскій* (вр. и. д.) Редакторъ (начальникъ газетнаго стола и смотритель типографіи) н. с. Ив. Алекс. *Козловъ*. Регистраторъ Викторъ Никол. *Давыдовъ*. Архивариусъ г. с. Алекс. А. *Третьяковъ*. Переводчикъ тит. сов. Георг. Аф. *Былозеровъ*.

Строит. отдѣленіе при Акм. Обл. Правленіи. Обл. землеѣръ к. сов. Евгр. Евгр. *Несковскій*. Секретарь к. сек. Григ. Созонт. *Глембоцкій*. Межевщики: г. с. Ник. Ив. *Аноховъ*, к. р. Дмитр. Андр. *Федоровъ*, Вл. Ив. *Кучукъ*, Мих. Фед. *Дороговъ*, н. д. межевщ. г. с. Людв. Алекс. *Оношко*. Чертежникъ (вакансія).

Крестьянское Установл. Акмол. Области.

Непреѣнный членъ по кр—мъ дѣламъ (вакансія). Дѣлопроизводитель тит. с. Влад. Степ. *Рябцевъ*. Помощи дѣлопроизводителя к. р. Никол. Александр. *Низковский*. Обл. по Город. дѣламъ присутствіе. Предсѣдатель Военный Губернаторъ. Члены: Вице-Губернаторъ, Управляющій Казенной Палаты, прокуроръ Омскаго Окр. Суда, городской голова и членъ отъ Омск. город. думы (вакансія) завѣдывающій дѣлопроизводствомъ. Областное по воин. новин. присутствіе. Предсѣдатель—Военный Губернаторъ. Члены: Вице-Губернаторъ, прокуроръ Омск. Окр. Суда, Омск. Уѣздный воинскій вачальникъ и совѣтникъ 2 отд. Обл. Правленія.

Обл. Статистич. Комитетъ.

Предсѣдатель Воен. Губернаторъ. Помощи Предсѣдателя Управляющій Государственными Имуществами степныхъ областей. Секретарь надв. сов. Ив. Алекс. *Козловъ*. Непреѣнные члены: Вице-Губернаторъ, предсѣдатель войск. хозяйств. правленія Сибир. казачьяго войска, Управл. Омск. Контрольн. Палатою, Упр. Государств. Имуществами степныхъ областей, Управл. Омск. Казенною Палатою, совѣтникъ 2 отдѣленія обл. правленія, областной врачевный инспекторъ, окружный горный инженеръ, директоръ Омск. Гимназій, благотворный город. церквей, Омскій Городской Голова и Прокуроръ Омск. Окружнаго Суда.

Обл. по промысловому налогу присутствіе. Предсѣдатель Воен. Губернаторъ. Дѣлопроизводитель г. с. Григ. Ив. *Яхонтовъ*.

Городское Общественное Управленіе. Город. Голова стат. сов. Ник. Петр. *Осташенко*. Члены Город. Управы: куп. сынъ Андр. Егор. *Пахотинъ* и мѣщан. Мих. *Ар-*

темьевъ, Ив. Мих. *Леонтьевъ*. Секретарь н. с. Андр. Лук. *Мезенцевъ*. И д. Город. Архитектор: инж. шт.-кап. Пав. Дмитр. *Николасъ*. Город. Врачъ с. с. Петр. Андр. *Кабановъ*. Город. ветерин. врачъ (вакансія).

Мѣщанское Управленіе, Мѣщан. Староста мѣщ. Ив. Андр. *Степанншевъ*. Помощникъ его мѣщ. Ив. Пав. *Шелестовъ*.

Городской Сиротскій Судъ. Предсѣдатель Город. Голова. Члены: купеческій сынъ Андр. Егор. *Палотинъ*, мѣщ. Степ. Кал. *Федоровъ*. Секретарь надв. сов. Андр. Лукичъ *Мезенцевъ*.

Город. Полиц. Управленіе. И. д. Полицеймейстера с. с. Евгений Петр. *Шмонинъ*. Пом. его к. асс. Юсифъ Ив. *Корзунъ*. Секретарь г. с. Феод. Захар. *Иваннхій*. Столоначальники: тит. с. Влад. Вас. *Сильверстовъ* (и. д.), Мих. Христоф. *Антоновъ*, г. с. Семень Ив. *Алексеевъ*. Пристава: 1-й ч. кол. регист. Алексѣй Аки. *Соколовъ*, 2-й ч. Тимоф. Леонтьевичъ *Степановъ*, 3-й ч. кол. регист. Сем. Адам. *Хобецъ*, 4-й ч. г. с. Ник. Дмитр. *Чирковъ*, 5-й ч. к. асс. Яковъ Алексѣев. *Кусковъ*. Пом. Приставовъ: 1-й ч. Алексѣй Петр. *Карюполовъ*, 2-й ч. Феод. Прокон. *Афанасевъ*, 3-й ч. Влад. Петр. *Лукиничковъ* и 4-й части Дмитр. Калистрат. *Сушкевичъ*. Смотритель тюремн. замка отставн. шт.-кап. Никол. Григор. *Ивановъ*. Город. Врачъ с. с. Петръ Андр. *Кабановъ*. Город. повивальная бабка Аграф. Дмитр. *Домушина*.

Уѣздное Управленіе. Уѣздн. Начальникъ н. с. Александръ Борисовичъ *Пальминскій*. Помощн. его (вакансія). Письмоводители: т. с. Алексѣй Вас. *Гыановъ*, г. с. Даниль Ив. *Бородкинъ*. Переводчикъ-письменный кол. регист. Дюсенбай Туран. *Турановъ*. Врачъ 1 участка с. с. Ив. Ив. *Браховичъ*. Врачъ 2 уч. с. с. Ник. Вас. *Кудрявцевъ*. Ом. Пунктовые ветеринар. врачи: Александръ Федор. *Дорофьевъ* и к. асс. Юлій Ив. *Теккеръ*.

Омск. Уѣздное по воинск. повин. присутствіе.

Предсѣдатель Уѣздный Начальникъ. Члены: Город. Голова, членъ город. управы Мих. Абрам. *Артемьевъ*. Военный пріемищикъ.

Омская Контрольная Палата

Управляющій д. с. с. Александръ Яков. *Заволжскій*. Старш. ревизоры: с. с.: Ив. Ив. *Мельниковъ*, Никол. Петр. *Кудряватыхъ*, Петръ Ник. *Пастуховъ*; к. с. Никол. Никол. *Хотунцевъ*. Младшіе ревизоры: к. с. Александръ Кирилл. *Пытуховъ*, к. асс. Дмитр. Мих. *Коришкій*, г. с. Пав. Пав. *Лавровскій*, Яковъ Серг. *Севастьяновъ* (по найму). Секретарь н. с. Александръ Ильичъ *Гютринъ*. Помощн. ревизора: н. с. Парфирій Мих. *Лутандикъ*, Никол. Данил. *Попенченко*, Серопіонъ Ив. *Мельниковъ*, Мих. Никол. *Скоробогатовъ*, Александръ Феод. *Коноваловъ*, Петръ Францевичъ *Голцикій*, к. асс. Инокентій Ник. *Мелисовъ*, Вас. Вас. *Кучушовъ*, тит. с. Веніам. Веніаминов. *Соколовскій*, г. с.: Аппол. Констант. *Кудревичъ*, Феод. Григ. *Богдановъ*, Аркадій. Петр. *Фоминскій*, к. р. Антонъ Александр. *Пашковскій*. Счетные чиновники: тит. с. Феропонтъ Яков. *Медяновъ*, Германъ Карл. *Адоустъ*, г. с. Степ. Алексѣевичъ *Муравицкій*, к. р. Левъ Вас. *Пискуновъ*, Пав. Никандр. *Методьевъ*, Пав. Григ. *Мараловъ*, Пав. Вас. *Вархотовъ*, Сем. Алексѣев. *Муравицкій*, Мих. Юсиф. *Труманскій*, Александръ Алексѣев. *Чубовъ*, Мих. Семен. *Куренинъ*, Констант. Оскарв. *Гунтманъ*, Онисимъ Вас. *Карюполовъ*. И. д. журналиста Макс. Павлов. *Пережлавцевъ*.

Управленіе Государ. Имуществ. Акмол. и Семипалат. обл.

Управляющій к. с. Вас. Вас. *Барышевцевъ*. Помощн. его к. сов. Влад. Фил. *Королевъ*. Чин. особ. поруч. по судебн. дѣламъ Влад. Ник. Рубчевскій, (и. д.) Старш. дѣлопроизвод.: н. с. Левъ Павл. *Буторинъ*, к. сов. Александръ Петр. *Джерожиинскій*. Младшіе дѣлопроизводители: г. с. Петръ Петр. *Черноусовъ*, Александръ Александровичъ *Каликинъ* (вр. и. д.). Помощн. дѣлопроизводителей: к. асс. Митроф. Аким.

Самойловъ, к. р. Александръ Александр. *Опошко*, к. р. Александръ Фед. *Апанитовъ*. Землемѣръ Управленія г. с. Андр. Варл. *Тихоновъ* (и. д.) пом. землемѣра н. с. Петр. Архип. *Васильевъ* и Александръ Сем. *Михайловъ* (и. д.) Лѣсной ревизоръ к. сов. Карлъ Юсиф. *Вислоухъ* (онъ же завѣдыв. Ом. лѣсничествомъ и 1-мъ райономъ). Межевички: г. с. Ник. Дмит. *Снигиревъ*, Констант. Петр. *Васильевъ*.

Акцизное Управленіе.

Управляющій д. с. с. Ив. Троф. *Масловскій* Старшіе ревизоры: к. сов. Порфирій Порфир. *Меньшиковъ* и н. с. Ник. Казимир. *Коновичъ*. Младш. ревизоры: к. сов. Генр. Фридр. баронъ *Беръ* и к. асс. Алексѣй Ефим. *Саввинъ*. Секретари: тит. сов. Александръ Александр. *Петровскій*, н. с. Григ. Дмитр. *Болдыревъ*. Помощн. Секретаря к. асс. Влад. Александр. *Алферовъ*. Пав. Степ. *Свириденко*. Бухгалтеръ к. асс. Александр. Никол. *Бѣлороссовъ*. Пом. Бухгалтера Гр. Петр. *Трубинъ*.

Окружное Акцизное Управленіе.

Надзиратель к. сов. Мих. Мих. *Филатовъ*. Пом. его н. с. Ник. Ант. *Невѣровичъ*. Ник. александр. *Свистовскій* и Серг. Влад. *Гуревичъ*. Дѣлопроизводители: г. с. Петр. Петр. *Алмазовъ*, к. асс. Влад. Алексѣев. *Ухаловъ*. Старш. Контролеры: к. секр. Ив. Ив. *Поповъ*, Ник. Алексѣев. *Сборовскій*. Младш. Контр.: Петръ Мих. *Лодыжинскій*, Ник. Евг. *Збруевъ*, Влад. Дмитр. *Мамонтовъ*, Францъ Петр. *Казаковскій*. Поруч. запаса Яковъ Петровичъ *Рахвалосъ*.



Омская мужская гимназія.

Управл. Омск. Почто-Телеграфн. Округа.

Начальникъ Округа д. с. с. Фед. Феофил. *Мицковскій*. Пом. его к. сов. Алек. Ник. *Аракинъ*. Чиновн. особ. поруч. к. сов. Карл. Карл. *Гетигъ*. Дѣлопроизводитель к. сов. Фед. Степан. *Ивановъ*, помощн. его к. асс. Ив. Тим. *Мезеницевъ*, кол. секр. Алексѣя Ив. *Павловъ*. Бухгалтеръ кол. асс. Ив. Андр. *Мыльниковъ* и к. секр. Максимильянъ Ив. *Межовъ*. Главный механ. к. асс. Мих. Козья. *Роговъ*. Старш. механики: н. с. Ник. Ив. *Зубаревъ*. Младш. механ. высшаго оклада к. асс. Георг. Ник. *Шиловъ*.

Почтово-Телегр. контора 2 класса.

Начальник конторы с. с. Александр. Конст. *Сохоловъ*. Помощн. его н. с. Вас. Клемент. *Кублицкій*. Почт.-телегр. чиновник 1-го разряда тит. с. Карл. Ионасов. *Киретъ* и к. асс. Мих. Мих. *Базановъ*. Старшіе механ.: к. секр. Ив. Вас. *Горбуновъ* и Гартль-Аксень-Юліусъ *Тертъ*. Младш. механики высш. оклада к. асс.: Козьма *Брюлановъ* и Пав. Козьм. *Прохоровъ*.

Управление Тоб. Акмолинскаго горнаго округа.

Окружи. Инженеръ Тобольско-Акм. гори. округа с. с. Александръ Александр. *Сборовскій*. Письмоводитель Пав. Петр. *Облецовъ* (вр. и. д.). Отводчикъ площадей А. Г. *Норинъ* (вр. и. д.). Переводчикъ киргизскаго языка Садуакасъ Джантае. *Джантасовъ*.

Жандармское Управление.

Начальник полковникъ Влад. Лавр. *Марковъ*. Адъютантъ шт.-к. Мих. Александр. *Матеранскій*. Желѣзнодорожный комендантъ. Западно-Сиб. жел. дор. на станціи „Омскъ“ сост. по арм. кав. ротм. Серг. Петр. *Цинзерлингъ*.

Сиб. желѣзная дорога: (Управление въ г. Томскѣ). Станція „Омскъ“. Коммерческій ревизоръ Мих. Дмитр. *Сноборцевъ*. Завѣдыв. Ом. Город. Станціей Ив. Ив. *Быловъ*. Ревиз. станціон. счетоводства сл. сборовъ Констант. Юсиф. *Михайловскій*. Завѣдыв. лабораторіей и Ом. шпалопропиточнымъ заводомъ Францъ Ив. *Шидловскій*. Помощн. Завѣдыв. Лаборат. н. с. *Людвигъ*. Адольф. *Турау*. Больничный врачъ Влад. Ив. *Ишерскій*. Ординаторъ больницы Александръ Фед. *Палмовъ*. Врачъ VI участка Сем. Виктор. *Ажраевъ*. VII уч. Левъ Граціонов. *Лохвицкій*. Завѣд. Главн. складомъ матеріальной службы Марцелій Виктор. *Вейсонъ*. Помощн. его Ник. Мих. *Мейръ*. Начальникъ I-го отд. сл. движенія военный инженеръ к. сов. Клементій Пвгатьевичъ *Былевичъ*. Начальн. V уч. пути гражд. инжен. н. с. Александръ Петр. *Хеистремъ*. Помощн. его инж. пут. сообщ. к. сек. Влад. Иероним. *Стрыкѣй*. Нач. VI уч. пут. гражд. инж. к. асс. Эразмъ Францевичъ *Солотко Петрише*. Пом. его техникъ Ив. Эдуард. *Эзетъ*. Инжен. по новымъ работ. инж. пут. сообщ. Влад. Роберт. *Фремке*. Нач. 2 от. сл. движен. отст. кол. рег. Ник. Григ. *Левицкій*. Ревизоръ движ. III уч. Юліанъ Адольф. *Сулма-Самуйло*. Нач. станціи „Омскъ“ Фед. Фед. *Никитинъ*. Помощн. его А. А. Кашия. Контролеръ механикъ телеграфа III уч. Фед. Конст. *Шуваловъ*, тоже IV уч. Ефимъ Петр. *Олофинскій*. Ревизоръ тяги 4 уч. техникъ Ив. Никит. *Якимовъ*. Начальникъ IV уч. тяги инж. техн. Серг. Андр. *Ионовъ*. Пом. его: 1-й Камилъ Антоновичъ *Константиновичъ* и 2-й инж.-техн. Александръ Никол. *Селиверстовъ*. Начальн. Ом. Главн. Мастерскихъ инж. техн. кол. асс. Фед. Васильевичъ *Красногорскій*. Помощн. его инж. техн. Ив. Ив. *Крупнишевъ*. Мастеръ сборн. цеха Станисл. Влад. *Осинскій*. Мастеръ вагон. цеха инж. мех. Илья Кузьмичъ *Сильверстовъ*, мастеръ токарнаго цеха Ник. Петр. *Гульельми*, литейнаго цеха Мих. Дмитр. *Сорокинъ*, котельнаго цеха Петръ Ив. *Жадинъ* и кузнечнаго цеха технологъ Степ. Матв. *Конакинъ*, Электро-техникъ Андр. Карл. *Мозинъ*, Старш. счетовод. Мих. Ив. *Загадинъ*. Священники церкви: наст. Омскъ Дмитр. Григор. *Сперанскій* и Ник. Арк. *Кипарисовъ*. Нач. Ом. техн. желѣзн. д. училища инж. техн. Як. Яков. *Громовъ*.

Экспедиція по изслѣдованію ственныхъ областей. Завѣдыв. Фед. Андр. *Щербина*. Статистики: Левъ Карл. *Черманъ*, Евген. Пантелейм. *Добровольскій*, Петръ Ахалл. *Васильевъ*, Ник. Фед. *Дмитриевъ*, Алиханъ Нурмухамедовичъ *Букейхановъ*, Ив. Филипп. *Гусевъ* и Ив. Дмитр. *Трипольскій*.

Чины 1-й времен. Акмолинск. партіи по обр. пер. уч. въ районѣ Сиб. Жел. д. Завѣдыв. Партією старшій производ. работъ, н. с. Серг. Конст. *Дыдуловъ*. Производители работъ: н. с. Феод. Степ. *Умяновъ*, тит. с. Аркад. Яков. *Миловичъ*, к. секр. Ант. Владислав. *Остаевичъ*, г. с. Александръ Евген. *Озмидовъ-Пашомовъ*. Старшіе топографы: завѣдыв. техн. частью губ. секр. Андр. Вас. *Былюколь*, чад. сов. Кузьма

Тим. *Лискинъ*, надв. сов. Емельянъ Яковл. *Сажунъ*, губ. секр. Феод. Артемьев. *Ивановъ* и тит. сов. Федоръ Яковл. *Славинскій*. Топографы: кол. асс. Вас. Яковл. *Биртковъ*, кол. асс. Борисъ Макаровичъ *Савенко*, кол. асс. Мих. Борис. *Демидовъ*, подпоруч. запаса Александръ Юсиф. *Вейзе*, к. секр. Ив. Игнат. *Каминскій*, г. секр. Александръ Август. *Ваннахъ*, губ. секр. Эдуардъ Антоновичъ *Яржиновскій* 1-й и к. р. Яковъ Павл. *Катренко*. Михаилъ Феликсовичъ *Войшило*, Антошъ Лаврентьевичъ *Волоховскій* и Владиславъ Антоновичъ *Яржиновскій*.

МИНИСТЕРСТВО ЮСТИЦІИ.

Омская Судебная Палата: Старшій Предсѣдатель д. с. с. Александръ Александровичъ *Кобылинъ*. Предсѣдатель Департамента д. с. с. Антонъ Ивановичъ *Маттель*. Члены Палаты: д. с. совѣтники: Николай Ивановичъ *Любимовъ*, Николай Павловичъ *Блѣбородовъ*, Владиміръ Александровичъ *Шенинъ*. Владиміръ Алексѣевичъ *Телесничскій*; с. совѣтники Михаилъ Христафоровичъ *Смолдовскій*, Дмитрій Фридриховичъ *Лекеръ*. Секретари: уголовного департамента кол. сов. Дмитрій Павловичъ *Любиковъ*, гражданского департамента тит. с. Петръ Николаевичъ *Ливановъ*; помощники секретарей уголовного департамента: т. с. Петръ Ивановичъ *Кремленъ* и г. с. Николай Прохоровичъ *Рыбаковъ*, гражданского департамента: г. с. Александръ Алексѣевичъ *Коботовъ* и Петръ Николаевичъ *Ераковъ*. Переводчикъ Мухамедъ-Закиръ Абдуль-Ямилевичъ *Ишмухаметевъ* (завѣдыв. счетов. и хозяйственной частью). Прокуроръ Судебной Палаты с. с. Николай Николаевичъ *Соболевъ*. Товарищи Прокурора: д. с. с. Петръ Емельяновичъ *Маковецкій* и с. с. графъ М. А. *Подгоричани-Петровичъ*. Секретарь при Прокурорѣ коллежскій секретарь А. В. *Орловъ*.

Окружный Судъ. Предсѣдатель дѣйствительный статскій совѣтникъ Григорій Ѳедоровичъ *Ковалевскій*. Члены Суда: коллежскій совѣтникъ Александръ Павловичъ *Морозовъ*, надворный совѣтникъ Леонидъ Клементьевичъ *Шурасъ*, коллежскій ассесоръ Левъ Ангрѣвичъ *Кудрявий*. И. д. секретаря Николай Ивановичъ *Рачковъ*, помощники секретаря коллежскій ассесоръ Михаилъ Ивановичъ *Яхонтовъ*, (по канцеляріи предсѣдателя) коллежскій ассесоръ Николай Павловичъ *Безбородовъ* (по гражданскому столу). Судебный слѣдователь титулярный совѣтникъ Николай Александровичъ *Прэмъ*. Прокуроръ Суда статскій совѣтникъ Степанъ Игнатьевичъ *Хручкій*. Товарищъ Прокурора коллежскій секретарь Владиміръ Ивановичъ *Головченко* по гор. Омску (г. Омскъ) титулярный совѣтникъ Михаилъ Андреевичъ *Ждановичъ* по Омскому уѣзду (г. Омскъ). Временно и. д. губернской секретарь Дмитрій Христафоровичъ *Брюхатовъ* по Атбасарскому, Кокчетавскому и Акмолинскому уѣздамъ (г. Омскъ), коллежскій ассесоръ *Петровъ*, по Петропавловскому уѣзду (г. Петропавловскъ). И. д. секретаря при Прокурорѣ, младшій кандидатъ на судебныя должности Ѳедоръ Львовичъ *Мизалевичъ*.

Мировые Судьи: по Омскому уѣзду: 1 участка надворный совѣтникъ Иванъ Ивановичъ *Кремлевъ* (г. Омскъ), 2 участка коллежскій секретарь Павелъ Александровичъ *Сакенко* (г. Омскъ), 3 участка надворный совѣтникъ Иванъ Григорьевичъ *Введенскій* (г. Омскъ), 4 участка коллежскій ассесоръ Аркадій Карловичъ *Розентретьеръ* (г. Омскъ). По Петропавловскому уѣзду: 1 участка коллежскій ассесоръ Евгений Андреевичъ *Рахваловъ* (г. Петропавловскъ), 2 участка коллежскій секретарь Владиміръ Никоноровичъ *Савельевъ* (г. Петропавловскъ), 3 участка губернской секретарь Иванъ Яковлевичъ *Ефимовъ* (станция Новорыбинская). По Кокчетавскому уѣзду: 1 участка статскій совѣтникъ Дмитрій Васильевичъ *Кудрявецкій* (г. Кокчетаевъ), 2 участка коллежскій совѣтникъ Сергій Васильевичъ *Проскураковъ* (станция Агыкъ-Балыкская). По Атбасарскому уѣзду: вакансія (г. Атбасаръ). По Акмолинскому уѣзду: 1 участка титулярный совѣтникъ Алексій Андреевичъ *Касьяновъ* (г. Акмолинскъ), 2 участка коллежскій ассесоръ Николай Константиновичъ *Офросимовъ* (г. Акмолинскъ), добавочный Мировой Судья губернской секретарь Григорій Михайловичъ *Гойденко*.

Присяжные повѣренные: Константинъ Мироновичъ *Щербаковъ* и Иванъ Авксентьевичъ *Поваренныхъ*.

Частные повѣренные: Дмитрій Ивановичъ *Яковлевъ*, Александръ Павловичъ *Холкинъ*, Николай Васильевичъ *Ломаносовъ*, Николай Ѳедоровичъ *Портнягинъ* и Александръ Ивановичъ *Кремлевъ*.

И. д. Судебныхъ Приставовъ: Иванъ Ивановичъ *Гайчукъ*, н. с. Арсеній Алексѣевичъ *Голенковъ*. Переводчикъ Суда Оттунчи *Альджановъ*.

Нотариусы: надворный совѣтникъ Константинъ Евдокимовичъ *Тартышевъ*, Эдуардъ Антоновичъ *Галинковскій* (г. Омскъ), Константинъ Ивановичъ *Геркулесовъ* (г. Петропавловскъ), Александръ Николаевичъ *Плотниковъ* (г. Атбасаръ) и Сильверстъ Евдокимовичъ *Люцедарскій* (г. Акмолинскъ).

Почетные Мировые Судьи по окр. Ом. Окр. Суда: генералъ-лейт. Ник. Ив. *Санниковъ*, генер.-лейт. Валер. Серг. *Митрофановъ*, генер.-майоръ Ник. Александр. *Симоновъ*, д. с. с. Влад. Степ. *Лосевскій*, к. сов. Григ. Веніам. *Абаза*, с. е. Ник. Петр. *Остапенко*, к. сов. Петръ Ив. *Тихоновъ*, тит. сов. Пав. Владисл. *Вздѣлконскій*, г. секр. Александръ Дмитр. *Смолинъ*, корнетъ запаса Александръ Ник. *Эртовъ*, подпоруч. Серг. Вас. *Ръзниченко*, подпор. запаса Александръ Карл. *Галлеръ*, шт.-ротм. запаса Всевол. Ант. *Шевченко* и Влад. Ив. *Боривовъ*, тит. с. И. К. *Кушнейко*.

КАЗЕННАЯ ПАЛАТА.

Подвѣдомственные ей Казначейства и податные инспектора.

Управляющій н. с. Николай Николаевичъ *Лаппа*.

Начальники отдѣленій: к. сов. Василій Васильевичъ *Альбинскій*, н. с. Василій Ивановичъ *Пищиковъ*, т. с. Алексій Александровичъ *Копопасевичъ*. Чиновникъ осо-

быхъ порученій т. с. *Собіинскій*. Владимір Петровичъ. Сверхштатный чиновникъ особыхъ порученій г. с. *Гузнишевъ*. Павелъ Евдокимовичъ.

Старшіе Бухгалтеры VII класса: к. с. Петръ Антоновичъ *Коркуновъ*, к. асс. Алексѣй Ивановичъ *Васильевъ*, Максимъ Ивановичъ *Дядюченко*.

Бухгалтеры: н. сов. Иванъ Федоровичъ *Морозковъ*, кол. асс. Александръ Вячеславовичъ *Михайловъ*, к. секр. Петръ Павловичъ *Степановъ*, г. с. Иванъ Михайловичъ *Студенецкій*, Барль Густавовичъ *Вахтъ*, Петръ Феодосьевичъ *Комличенко*.

Столовачальники: н. сов. Захаръ Яковлевичъ *Вдовинъ*, г. с. Аватолій Павловичъ *Лавровскій*, к. р. Іосифъ Антоновичъ *Юфимъ*, к. р. Викторъ Львовичъ *Ждановъ*.

Помощники бухгалтера вышшаго оклада: Яковъ Ивановичъ *Колесниченко*. Владиміръ Андреевичъ *Гончаровъ*, Владиміръ Алексѣевичъ *Заирадскій*.

Счетные чиновники: к. сек. Петръ Федоровичъ *Хлыбниковъ*, г. с. Павелъ Степановичъ *Шацкнло*, Иванъ Михайловичъ *Косинскій*, Павелъ Павловичъ *Суковатичинъ*, Николай Павловичъ *Уртмоовъ*, Викторъ Николаевичъ *Пахотинъ*, Михаилъ Николаевичъ *Пауфеновъ*, Николай Петровичъ *Трофимовъ*, Петръ Васильевичъ *Волковъ*.

Податные инспектора и помощники ихъ: **Омскаго участка**: к. асс. Федоръ Федоровичъ *Вереденко*. Помощникъ Николай Васильевичъ *Грибцовъ*.

Петропавловскаго участка: н. с. Алексѣй Петровичъ *Римьеръ*.

Кокчетавскаго участка: т. с. Андрей Андреевичъ *Неймакъ*. Помощникъ Георгій Герасимовичъ *Алексянъ*.

Атбасарскаго участка: н. с. Михаилъ Петровичъ *Михайловъ*.

Анмолинскаго участка: к. сов. Игнатій Григорьевичъ *Сыроцинскій*

Семипалатинскаго участка: к. асс. Георгій Александровичъ *Соньковъ*.

Карнаралинскаго участка: т. сов. Николай Николаевичъ *Боатовъ*.

Павлодарскаго участка: т. сов. Иннокентій Павловичъ *Лантевъ*.

Устькаменгорскаго участка: ст. сов. Степанъ Яковлевичъ *Пузыревъ*. Помощникъ г. с. Павелъ Дмитриевичъ *Толстой*.

Зайсанскаго участка: к. секр. Александръ Павловичъ *Алексеевъ*.

Вѣрненскаго участка: т. сов. Михаилъ Ивановичъ *Лутохинъ*.

Пишпекскаго участка: ст. сов. Эдмундъ Францевичъ *Добровольскій*.

Пржевальскаго участка: к. асс. Порфирій Алексѣевичъ *Бисеровъ*.

Копальскаго участка: к. сов. Георгій Львовичъ *Яцкино*.

Джаркенскаго участка: к. асс. Иванъ Ивановичъ *Лейманъ*.

Лепсинскаго участка: (вакансія).

Омское казначейство.

Казначей к. асс. Иванъ Романовичъ *Былковскій*. Старшій Бухгалтеръ к. сов. Антоъ Петровичъ *Родюковъ*. Бухгалтеры I-го разряда: кол. секр. Дмитрій Андреевичъ *Бровченко*, Федоръ Семеновичъ *Колмаковъ* Кассиръ I-го разряда: г. секр. Алексѣй Ивановичъ *Александровъ*, г. с. Степанъ Спиридовичъ *Мальцевъ*. Кассиръ II-го разряда: к. р. Петръ Митрофановичъ *Миловъ*, Александръ Григорьевичъ *Збарскій*. Бухгалтеры II-го разряда: к. секр. Николай Ивановичъ *Литвиновъ*, Андрей Гавриловичъ *Макаренко*. Письмоводитель к. р. *Харламовъ*. Счетные чиновники: к. с. Константинъ Владиміровичъ *Михайловъ*, г. с. Георгій Степановичъ *Горскій*.

Петропавловское казначейство.

Казначей к. секр. Леонтій Ивановичъ *Лямбертъ*. Старшій Бухгалтеръ н. сов. Василій Семеновичъ *Набоковъ*. Бухгалтеръ I-го разряда к. р. Сергій Александровичъ *Фурманъ*.

Кокчетавское казначейство.

Казначей н. с. Григорій Васильевичъ *Сафоновъ*. Старшій Бухгалтеръ к. секр. Михаилъ Дмитриевичъ *Черкасовъ*. Бухгалтеръ I-го разряда к. асс. Александръ Канионовичъ *Блохинъ*.

Атбасарское казначейство.

Казначей тит. сов. Александръ Фелищановичъ *Чаплинскій*. Старшій Бухгалтеръ тит. сов. Петръ Ефимовичъ *Балашеевъ*. Бухгалтеръ I разряда Леонидъ Владиміровичъ *Македоноевъ*.

Акмолинское казначейство.

Казначей тит. сов. Александръ Михайловичъ *Завьяловъ*. Старшій Бухгалтеръ к. р. Дмитрій Александровичъ *Пашковскій*. Бухгалтеръ I разряда Владиміръ Григорьевичъ *Онеговъ*. Кассиръ I разряда Евгеній Александровичъ *Шеширеговъ*. Бухгалтеръ Константинъ Васильевичъ *Сердюковъ*.

Семипалатинское казначейство.

Казначей к. сов. Алексій Ивановичъ *Коретинъ*. Старшій Бухгалтеръ к. р. Федоръ Николаевичъ *Коркинъ*. Кассиръ I разряда к. асс. Николай Алексѣевичъ *Энцельфельдъ*. Бухгалтеръ I-го разряда Степанъ Андреевичъ *Сосновскій*. Бухгалтеръ II-го разряда Петръ Алексѣевичъ *Кристалъ*, Семень Васильевичъ *Кутанинъ*.

Павлодарское казначейство.

Казначей в. секр. Василій Михайловичъ *Кутанинъ*. Старшій Бухгалтеръ к. секр. Алексій Гавриловичъ *Карнаузовъ*. Кассиръ I-го разряда Иванъ Ивановичъ *Сурнинъ*. Бухгалтеръ I-го разряда тит. сов. Михайль Ивановичъ *Запольскихъ*. Бухгалтеръ II-го разряда Николай Ивановичъ *Шичинъ*.

Каркаралинское казначейство.

Казначей к. сов. Василій Михайловичъ *Коровяковъ*. Старшій Бухгалтеръ кол. рег. Константинъ Феликсовичъ *Купецъ*. Бухгалтеръ I-го разряда к. р. Петръ Егоровичъ *Леженевъ*.

Устькаменогорское казначейство.

Казначей кол. сов. Семень Козьмичъ *Максимчукъ*. Старшій Бухгалтеръ Валеріанъ Станиславовичъ *Холово*. Бухгалтеръ I-го разряда Василій Кириловичъ *Черновъ*. Бухгалтеръ II-го разряда Викторъ Николаевичъ *Тишинъ*.

Зайсанское казначейство.

Казначей к. асс. Николай Николаевичъ *Осиповъ*. Старшій Бухгалтеръ Викторъ Николаевичъ *Тепловъ*. Бухгалтеръ I-го разряда Александръ Григорьевичъ *Тарасовъ*.

Върненское казначейство.

Казначей кол. сов. Исаакъ Васильевичъ *Медведевъ*. Старшій Бухгалтеръ Яковъ Степановичъ *Щепкинъ*. Кассиръ I-го разряда кол. асс. Владиміръ Казимировичъ *Щдро*, Александръ Гавриловичъ *Карнаузовъ*. Бухгалтеры I-го разряда: тит. сов. Александръ Александровичъ *Петровъ*, Петръ Васильевичъ *Хорстъ*. Бухгалтеры II-го разряда кол. секр. Евгеній Ферапонтовичъ *Мидяковъ*, к. р. Максимъ Максимовичъ *Бернадскій*.

Джаркентское казначейство.

Казначей тит. сов. Евгеній Александровичъ *Каряковъ*. Старшій Бухгалтеръ тит. сов. Николай Алексѣевичъ *Помедоровъ*. Бухгалтеръ I-го разряда Козьма Ефремовичъ *Бахаревъ*. Бухгалтеръ II-го разряда Михайль Дмитриевичъ *Колташиниковъ*.

Лепсинское казначейство.

Казначей кол. сов. Владимиръ Георгіевичъ *Захаровъ*. Старшій Бухгалтеръ Илья Тимофѣевичъ *Бѣльковичъ*. Бухгалтеръ 1-го разряда Николай Осиповичъ *Стрижковъ*.

Пржевальское казначейство.

Казначей кол. сов. Евстратія Никифоровичъ *Феденевъ*. Старшій Бухгалтеръ тит. сов. Василій Ивановичъ *Давыдовъ*. Бухгалтеръ 1-го разряда Яковъ Яковлевичъ *Басалаевъ*. Бухгалтеръ 2-го разряда к. сек. Мустафа Муратъ-Аліевичъ *Кутумовъ*.

Копальское казначейство.

Казначей г. секр. Евгенийъ Андреевичъ *Боршиниковъ*. Старшій Бухгалтеръ Леонидъ Григорьевичъ *Прокофьевъ*. Бухгалтеръ 1-го разряда кол. асс. Михаилъ Ефремовичъ *Лагуновъ*.

Пишпекское казначейство.

Казначей кол. сов. Петръ Андреевичъ *Русинскій*. Старшій Бухгалтеръ Павелъ Евгеньевичъ *Ахишбетьевъ*. Бухгалтеръ 1-го разряда кол. секр. Арсеній Николаевичъ *Поповъ*. Бухгалтеръ 2-го разряда Михаилъ Максимовичъ *Антоновъ*.



Омскъ.—Дворецъ генераль-губернатора.

УЧЕБНЫЯ ЗАВЕДЕНІЯ.

Женская „Почетныхъ Гражданъ Поповыхъ“ Гимназія. Попечительный совѣтъ гимназіи и пансіона при ней: попечител. гимназіи супруга Стени. Ген.-Губ. Вѣра Яковл. *Сухотина*, предсѣд. совѣта стат. сов. Ив. Ив. *Шумиловскій*, члены: Т. А. *Дивногорская*, Омскій гор. гол. Н. *Остапенко*. Людм. Ипат. *Дашлева*, потомств. поч. гражд.: Фед. Андр. *Розенкленгеръ*, Гавр. Лук. *Барановъ*, смотр. домовъ и дѣлопроизвод. попеч. сов. кол. рег. Горд. Ев. *Сартаковъ*, педагогическій совѣтъ: предсѣд. педаг. сов. Ив. Ив. *Шумиловскій*, начальница гвмн. и Александровск. панс. при ней Тереза Андр. *Дивногорская*, законоучители: прот. Фед. Юан. *Канарскій*, священ. Алексѣй Іоаннов. *Гусевъ*, преподаватели: стат. сов.: Мих. Мих. *Сіязовъ*, Конст. Вас. *Ельницкій*, Алекс. Павл. *Постоевъ*, кол. сов. Анол. Петр. *Буткьевъ*, Ник. Карп.

Молочниковъ, кол. ассес. Вас. Матв. *Орестовъ*, тит. сов. Алекс. Ив. *Васильевъ*, нем. чина Пав. Емельян. *Шостаковъ*, капит. Андр. Петр. *Задоринъ*, нем. чина; Пав. Дан. *Созиновъ*, Ив. Ем. *Мирошеченко*, преподават-льницы: Людм. Инат. *Дягилева*, Анф. Георг. *Зелейшикова*, Емил. Ив. *Алексеева*, Анна Афан. *Фабръ*, Алекс. Абрам. *Астафьева*, Зин. Андр. *Алексеева*, Лидія Филип. *Щекотова*, классныя надзирательницы: Людм. Инат. *Дягилева*, Апол. Петр. *Быкова*, Людв. Алексан. *Котовичъ*, Ант. Конст. *Недосытова*, Лид. Влад. *Курганская*, Анна Влад. *Чернавина*, Елиз. Влад. *Владимірова*, Зин. Павл. *Суредова*, Людм. Драг. *Новакъ*, Варв. Оскар. *Лассеніусъ*, Алекс. Влад. *Олотко*, Вѣра Дмитр. *Петрова*, Вѣра Петр. *Скаленова*, секр. педаг. сов. Вас. Матв. *Орестовъ*, Александр. пансіонъ при гимназіи: начальн. павс. Тер. Андр. *Дивногорская*, помощн. пач. пансіона Мар. Ник. *Вьюгова*, надзир. пансіона Мар. Андр. *Попова*.

Мужская гимназія. Директоръ дѣйств. стат. сов. Ник. Гавр. *Вознесенскій*, инспект. стат. сов. Ив. Ал. *Смирновъ*, преподаватели: стат. сов.: Серг. Павл. *Версильевъ*, Алекс. Петр. *Дорошинъ*, Влад. Вас. *Родевичъ*, Эрнстъ Ник. *фонъ-Штернъ*, Ал. Ионат. *Чудовскій*, кол. сов. Ив. Мих. *Шамеевъ*, надв. сов. Ник. Карп. *Молочниковъ*, нем. чина; Георг. Фед. *Фрейбергъ*, Ив. Петр. *Лебедевъ*, Ник. Иван. *Смирновъ*, Григ. Петр. *Кастровъ*, законоуч. правосл. священ. Ник. Степан. *Александровъ*, помощн. классн. наставн. надв. сов.: Конст. Ив. *Вараксинъ*, Петр. Ив. *Поляковъ*, отст. подп. Никанд. Мих. *Сомовъ*, почетный почетн. пот. почетн. гражд. Ѳед. Андр. *Розенкентеръ*, врачъ докт. медицины Мих. Ив. *Ляховецкій*, зубной врачъ нем. чина Арк. Сем. *Перахъ*, писмовод. кол. регистр. Гордѣй Евфимов. *Сартаковъ*.

Женская прогимназія. Почетная почетн. супруга Степн. Ген.-Губери. Вѣра Яковл. *Сухотина*, предсѣд. педаг. сов. заслуж. препод. Омской гимн. стат. сов. Сер. Павл. *Версильевъ*, и. д. начальн. прогимн. она же и учит. приг. кл. Рачса Юе. *Буторина*, законоуч. свящ. о. Ал. *Гусевъ*, учительн. русск. яз. Елена Апол. *Подкорытова*, учит. арном. Ольга Конст. *Шаерина*, учит. ист. и геогр. Анна Ив. *Пономарева*, учит. франц. яз. Вѣра Ив. *Алексеева*, учит. нѣмец. яз. Марія Ив. *Ямшицъ*, учит. рукод. Евд. Макс. *Плотникови*, учитель рие. Яковъ Васил. *Россилинъ*, учитель пѣнія діак. Кан. Клемен. *Чумакинъ*, врачъ прогимн. стат. сов. Иванъ Иван. *Брюзовичъ*, зубной врачъ Арк. Сем. *Перахъ*.

Учительская семинарія. Директоръ, стат. сов. Митр. Алекс. *Водяниковъ*, законоуч. свящ. Василій Ник. *Лляскинъ*, наст. стат. сов. Ник. Алекс. *Усольцевъ*, наст. кол. сов. Иванъ Вас. *Гурскій*, наст. кол. сов. Ѳеод. Мих. *Соломоубъ*, учит. нач. при семинаріи учил. Конст. Алекс. *Татаровъ*, служ. по найму; сост. въ VIII кл. Ник. Вас. *Березинъ*, учит. город. прих. учил. кол. рег. Мих. Фил. *Кислицинъ*, уч. музыки Степ. Пол. *Кожевниковъ*, врачъ стат. сов. Петръ Андр. *Кабановъ*.

ИМПЕРАТОРА АЛЕКСАНДРА III-го низшее механико-техническое училище. Директоръ училища, стат. сов. Петръ Андр. *Ивачевъ*, почетн. почетитель учил. Тюменскій 2-й гильд. куп. Алекс. Павл. *Россошинъ*, закон. св. о. Ал. *Серебрянниковъ*, преподав. спеціальн. предм. кол. сов. Ал. Ник. *Воскресенскій*, препод. матем. и физики стат. сов. Дм. Ильичъ *Камаевъ*, препод. рисованія и черченія стат. сов. Иванъ Вас. *Васильевъ*, рукод. работъ кол. сов. Вас. Иван. *Пантелеевъ*, руковод. работъ надв. совѣт. Мих. Вас. *Скручаевъ*, врачъ, титул. сов. Абрамъ Леонт. *Островскій*.

Центральная фельдшерская школа. Директоръ надв. сов. Бор. Мих. *Маріупольскій*, помощн. директ. надвор. Сав. Влад. *Фамилантъ*, смотритель Григ. Кирил. *Мосеевскій*.

Омская Духовная Консисторія.

Члены консисторіи: протоіереи: Ник. Григ. *Никольскій*, Ілія Іоан. *Тихомировъ*, свящ.: Дим. Ник. *Алексеевъ*, Мих. Сим. *Орловъ*, секр. консист. колл. совѣтн. Ник. Иван. *Цыткова*, столочальн.: 1 ст. кол. ассес. Алекс. Алекс. *Бредниковъ*, 2 ст. кол. секр. Алекс. Сем. *Юрьевъ*, 3 ст. кол. рег. Ник. Дмитр. *Селяниновъ*, личн. секрет. епарх. Пресвящ. кол. рег. Дам. Моис. *Самойленко*, архивар. консисторіи немѣщ. чина Мих. Мих. *Петровъ*, регистр. консисторіи нем. чина Пав. Ѳеодор. *Парфеновъ*.

БАНКИ.

Отдѣленіе Государственного Банка. Управляющій отдѣленіемъ надв. сов. Иннок. Гавр. *Муратовъ*, контролеръ стат. сов. Всев. Влад. *Винишкій*, кассиръ надв. сов. Евген. Никол. *Хлыбинъ*, бухгалтеръ губ. секр. Иннок. Ник. *Платуновъ*, помощн. контролера, кол. секр. Серг. Алекс. *Адамовъ*, счет. чин. I разр.: нем. чина Руд. Андр. *Клинкерманъ*, губ. секр. Влад. Викт. *Врачинскій*, губ. секр. Пав. Гермог. *Шалабиновъ*, губ. секрет. Феликсъ Игн. *Каминскій*, помощн. кассира I разр. нем. чине Андрей Сем. *Толстыжъ*, счетные чин. 2 разр.: губер. секр. Всев. Вас. *Ивановъ*, нем. чина Вас. Вас. *Шифнеръ*, нем. чина Иванъ *Ив. Стилалозовъ*, канц. чин. кол. ассес. Адр. Григ. *Златинъ*, канц. служ.: М. Ал. *Корепановъ*, Ник. Ник. *Пытуховъ*.

Городской Общественный Банкъ. Директоръ Банка отст. ген.-маіоръ Ал. Вас. *Старковъ*, канд. чо директоръ отст. маіоръ Пав. Бор. *Яшеровъ*, товар. директора: омскій куп. Наумъ Гаврил. *Щербининъ*, потомств. почетн. гражд. Иванъ Сав. *Давыдовъ*, бухгалтеръ отст. канц. служ. Сем. Парф. *Лукьяненко*.

Сибирскій Торговый Банкъ. Управляющій Петръ Дмитріевичъ *Подшиваловъ*, бухгалтеръ Константинъ Михайловичъ *Стажкевичъ*.

Омскій Городской Ломбардъ. Распорядитель ломбарда двор. Конст. Сем. *Соболевскій*, бухгалтер. полковн. Ник. Дмитр. *Чукривъ*, кладовщ. унт.-офиц. Иванъ Варф. *Поротиковъ*, писцы дѣлцы: Марія Флор. *Шуевичъ*, Юлія Вас. *Сертьева*.

Атаманскій хуторъ.

Омскій поселковый атаманъ старшій урядн. Панель Ильичъ *Густановскій*, вр. и. д. пристава атам хут. Пав. Дм. *Малокотинъ*, полиц. агентъ ст. Омскъ Сиб. ж. д. Алекс. Макс. *Антоновъ*.

Члены Омскаго Епархіального Попечительства о бѣдныхъ духовнаго званія.

Заштат. прот. Ник. Григ. *Никольскій*, свящ. градо-Омской прор.-Ильинск. церкви Илья Гавр. *Богоявленскій*, свящ. градо-Омскаго Успенскаго кафедральн. собора Ал. Иоан. *Гусевъ*, свящ. градо-Омскій дисциплин. церкви Христ. Иоанн. *Спасскій*, казначей попечит. свящ. гр.-Омской Войсковой Каз. Никол. церкви Конст. Ник. *Поповъ*, секрет. попечит., губери. секр. Алекс. Сем. *Юривъ*.

Агенты страховыхъ и др. обществъ.

Транспортная контора бр. Каменскихъ «*Якорь*», страхованія жизни завѣд. конт. Мих. Вас. *Замараевъ*, *Россійское общество морскаго, рѣчнаго, сухопутнаго страхованія и транспортированія кладей* завѣд. конт. Иванъ Ник. *Вязьмитинъ*, Нижегородско-Самарскій земельный банкъ, *Русское страховое общество застрахованія капиталовъ и доходовъ* главный инспекторъ потомств. дворян. Ник. Павл. *Малышинскій* онъ-же Датскій консулъ, *Агенство С.-Пб. Общества страхованія отъ огня, смерти, несчастныхъ случаевъ, доходовъ и капиталовъ* агенты: Фед. Мих. *Ветохинъ*, Конст. Сем. *Соболевскій* *Первое Россійское страховое отъ огня Общество* агенты: Дмитр. Иван. *Яковлевъ* и *Чистяковъ*, *Россійское страховое Общество* агентъ Абрамъ Солом. *Кабалкинъ*, *Сѣверное страховое Общество* аг. стат. сов. Илюд. Ген. *Хориновъ*. *Страховое отъ огня товарищество «Саламандра»* агентъ чиновн. Авдр. Лук. *Мезенцевъ*, Агенство К^о «*Надежда*» агентъ В. Т. *Лускаревъ*, конторщ. П. Я. *Малышевъ*, артельщ. А. А. *Уткинъ*. части. поруч. А. А. *Труфановъ*, *Омское городское общество взаимнаго отъ огня страхованія* предѣдатель отст. генер.-маіоръ Ал. Вас. *Старковъ*.

Газета «Степной край». Типо-литография Акмолинского Областного Правления, Типография Штаба Сибирского военного округа, Типо-литография в-ка Ив. Гр. Сунгурова, Типо-литография К. И. Демидовой, Скоропечатня Ек. Дм. Сунгуровой, Литография и картографическое заведение Военно-Топографического Отдѣла. **Фотографии** В. Е. Коркина, П. I. Кадыша, Кесслера. Емельянова. Кч. и музык. маг. Александрова, кн. маг. Левина, Савельева. 2 гостиницы. 3 аптеки.

ТЮМЕНЬ.

Банки: Сибирскій торговый. Управляющій банкомъ *О. Ив. Отроковъ-Говоруха*. Тюменскій Городской банкъ. Директоръ—Дмитрій Гр. *Рышетниковъ*. Отдѣленіе государственнаго банка. Управляющій ст. сов. *В. П. Бажановъ*. Банкирская контора *Я. П. Андреева и-и*. Управляющій *Н. М. Глидманъ*. Городской голова *А. И. Текушевъ*. Уѣздный исправникъ *Т. О. Калущинъ*. Городовой врачъ *А. С. Гасиловъ*, тюремный—*П. Ив. Никольскій*, уѣздный—*П. С. Маршаловъ*, сельскій—*Миловидовъ*, военный—*П. Г. Катаевъ*, желѣзнодорожный—*А. Н. Клишинъ* и вольнопрактикующій—*Д. З. Ноторникъ*; зубные врачи: *Л. С. Сумцева* и *Е. М. Глушкннъ*; ветеринарные врачи: *К. С. Подолнскій*, *В. П. Мальцевъ* и *И. М. Сумцевъ*. Нотариусы: *П. Т. Албычевъ* и *Д. Р. Горашенко*. Частные повѣренные: *К. В. Поповъ*, *Н. И. Бесѣдннхъ* и *Г. Френкель*. Товарищъ прокурора *Вольфъ*. Начальникъ тюремъ г. *Калущинъ*. Начальникъ Иртышскаго участка Томскаго округа путей сообщенія инженеръ г. *Ступаловъ*. Уѣздный воннскій начальникъ полковникъ *Темперовъ*. Начальникъ станицы «Тюмень» *М. С. Носовъ*. Губернскій механикъ, вѣд. техн. *П. С. Голышевъ*.

Учебныя заведенія: Александровское реальное училище, директоръ д. с. с. *П. Я. Словоцовъ*, женская прогимназія, начальница *М. Р. Клерикова*, городское четырехъ классное училище и 16 приходскихъ училищъ; 8 приходскихъ церквей, три домовыхъ и мужской Троицкій монастырь, настоятель котораго іеромонахъ *Моисей* и едино-вѣрческая церковь; Александровскій родильный домъ, Владимірское сиропитательное заведеніе, театр со вѣстительнымъ зрительнымъ заломъ, музей и клубъ; издается «Сибирская Торговая Газета»—редакторъ-издатель *А. А. Крыловъ*, имѣются отдѣленія Екатеринбургскихъ газетъ «Урала» и «Уральской жизни».

Гостиницы: «Варшава», «Эрмитажъ», «Аркадія» и меблированныя комнаты—«Сѣверъ» и «Якорь».

Аптеки: на Ярмавочной площади *Тартаковскаго*, на Гостиннодворной *Табанакова*.

Торговныя и промышленныя предпріятія въ г. Тюмени.

По 1-й шльдн.

1. *Андреевъ* Прохоръ Алексѣевичъ, глава торговаго дома „Нарякинъ и Андреевъ“, суконная фабрика, торговля сукномъ и другими товарами.

2. *Андреева* Дарья Ильинична, глава торговаго дома „Я. П. Андреева Н-ки“, банкирская контора, торговля хлѣбомъ и сукномъ.

3. *Давыдовская* Надежда Михайловна, винокуренный и пивоваренный заводы.

4. *Игнатовъ* Иванъ Ивановичъ, членъ Т-ва „Курбатовъ и Игнатовъ“. Жабынскій механическій заводъ и торговля.

5. «*И. П. Колокольникова Н-ки*» торговый домъ, глава Марія Дмитріевна Колокольникова, оптовая и розничная торговля чаемъ и сахаромъ.

6. «*Ф. С. Колмогорова Н-ки*» торговый домъ. Члены распорядители Григорій и Федоръ Филимоновичи Колмогоровы, кожевенный заводъ, пароходство и торговля.

7. *Колмаковъ* Антонъ Васильевичъ, пароходство и торговля разными товарами.

8. *Корнилова* Феликитата Васильевна, оптовая торговля разными товарами и хлѣбомъ.

9. *Молодыхъ* Василій Гавриловичъ, торговля чаемъ и сахаромъ.

10. *Матяшинъ* Петръ Ивановичъ, желѣзн. и скобян. торговля.

11. *Поклевскій-Козелль* Викентій Альфонсовичъ, членъ торговаго дома «А. Ф. Поклевскаго-Козелль», пивоваренный заводъ, складъ, оптовая и розничная торговля пивомъ.

12. «*М. Д. Плотниковъ и С-я*» торговый домъ, пароходство и оптовая торговля хлѣбомъ и др. товарами.

13. *Пятковъ* Иванъ Дмитріевичъ, торговля пушниной и другими товарами.

14. *Пятковъ* Михаилъ Федоровичъ, оптовая и розничная торговля чаемъ, сахаромъ, хлѣбомъ и др. товарами.

15. *Лашина* Зинаида Степановна, мануфактурная торговля.

16. *Текутьевъ* Андрей Ивановичъ, производство и торговля крупчаткой, мыломъ, свѣчами собственныхъ заводовъ и проч.

По 2-й шльдѣи.

1. *Андреевъ* Амвросій Никитичъ, торговля кожевен. товарами.

2. *Аверкіевъ* Андрей Федотовичъ, винно-колоніальная торговля.

3. *Айнуллинъ* Халитулла, торговля жировыми товарами.

4. *Алтишуллеръ* Израиль Лизмановичъ, торговля золотыми и серебряными вещами.

5. *Брюхановъ* Михаилъ Алексѣевичъ, торговля посудой и другими товарами.

6. *Брандъ* Юсель Хаимовичъ, торговля золотыми и серебряными вещами.

7. *Брандъ* Лейба Хаимовичъ, торговля готовымъ платьемъ.

8. *Бобринскіе* графы А. и Л. Алексѣевичи, оптовая торговля сахаромъ.

9. *Верещагинъ*, мануфактурная и галантерейная торговля.

10. *Вяткинъ* Матвій Антоновичъ, оптовая и розничная торговля кожевеннымъ товаромъ, обувью и проч.

11. *Воробейчиковъ*, кожевен. товар и обувью.

12. *Валиуллинъ* Нурулла, мануфактурная торговля.

13. *Вилькеръ* Шимонъ Лейзеровичъ, мануфактурная торговля.

14. *Гирманъ*, ламповая и посуд. торговля.

15. *Глазковъ* Захаръ Григорьевичъ, кожевенное производство.
16. *Голомопзинъ* Григорій Федоровичъ, скупка и продажа хлѣба.
17. *Голодновъ* Порфирій Никитичъ, скупка и продажа хлѣба.
18. *Елжкина* Марія, пряничное заведеніе и торг.
19. *Ефимовъ* Михаилъ Ефимовичъ, галантерейная торговля.
20. *Еремьевъ* Василій Степановичъ, торговля желѣзн. товаромъ.
21. *Жернаковъ* Василій Лавровичъ, хлѣбная торговля.
22. *Житковъ* Григорій Ивановичъ, типографія.
23. „*Заказовы Бр.*“ торговый домъ, складъ и торговля виномъ, пивомъ и стекломъ собственныхъ заводовъ.
24. „*Зинеръ*“ торговля швейными машинами.
25. *Кочневъ* Александръ Павловичъ, кожевенное производство.
26. *Кучкова* Анна Никифоровна, кожевенное производство.
27. *Котьяловъ* Василій Андреевичъ, мануфактурная торговля.
28. *Калнинъ* Евгеній Афанасьевичъ, хлѣбная торговля.
29. *Кремлевъ* Павелъ Ивановичъ, торговля обувью и кож. тов.
30. *Кольгинъ* Федоръ Федоровичъ, торговля хлѣбомъ и другими товарами.
31. *Козловъ* Николай Ивановичъ, торговля кожевен. и хлѣбнымъ товаромъ.
32. *Козловъ* Иванъ Ивановичъ, торговля кожевен. товаромъ.
33. *Лаврентьевъ* Лука Степановичъ, кожевенное производство.
34. *Мошковъ* Григорій Ивановичъ, мануфактурная торговля.
35. *Моисевъ* Гордей Александровичъ, торговля обувью.
36. *Мясниковъ* Николай Андреевичъ, мануфактурная торговля и шерстобитное заведеніе.
37. *Марьяновъ* Григорій Ивановичъ, мануфактурная торговля.
38. *Михалевъ* Александръ Ивановичъ, оптовая и розничная торговля рыбой и проч.
39. *Муртазинъ* Кабиръ Мавлюковичъ, торговля жировыми и другими товарами.
40. *Некрасовъ* Прокопій Максимовичъ, кожевенное производство.
41. *Никоновъ* Александръ Степановичъ, броденное производство и торговля шерстью.
42. *Нестеровъ* Иванъ Григорьевичъ, мануфактурная торговля.
43. *Нарбуттовскій* Максимъ Дементьевичъ, бакалейно-мучная торговля.
44. *Набокихъ* Петръ Михайловичъ, желѣзная торговля.
45. *Новоселовъ* Иванъ Афанасьевичъ, торговля лѣсомъ и дровами.
46. *Новоселовъ* и К°, лѣсопильный заводъ.
47. *Ошибенинъ* Юилъ Клементьевичъ, сундучное производство.
48. *Ошибенинъ* Макарь Клементьевичъ, сундучное производство.
49. *Оверштейнъ* Шлемъ Менделевичъ, торг. готовымъ платьемъ.
50. *Оверштейнъ* Александръ Львовичъ, торг. готовымъ платьемъ.

51. *Пытуховъ* Михайлъ Калистратовичъ, фруктовыя и минеральныя воды.
52. *Плотниковъ* Иванъ Николаевичъ, торговля электро-техническими принадлежностями.
53. *Порховниковъ* Юсифъ Пинхусовичъ, торговля готовымъ платьемъ и мѣховыми товарами.
54. *Памфиловъ* Алексѣй Федоровичъ, торговля масломъ, олифой и другими товарами.
55. *Прорвинъ* Михайлъ Константинов., торг. лѣсомъ и дровами.
56. *Рышетниковъ* Юсифъ Ивановичъ, кожевенное производство.
57. *Рышетниковъ* Дмитрій Григорьевичъ, кожев. производство.
58. *Рытинъ* Алексѣй Петровичъ, торговля хлѣбомъ и др. тов.
59. *Рыловъ* Матвѣй Семеновичъ, овчинное и пимокатное производство и торговля шубами.
60. *Ромашевъ* Иванъ Андреевичъ, механическое и лѣсопильное заведеніе.
61. *Радивиловъ* Иванъ Петровичъ, мануфактурная торговля.
62. *Радивилова* Александра Ивановна, мануфактурная торговля.
63. *Россошинъ* Александръ Павловичъ, оптовая и розничная торговля рыбой и проч.
64. *Семериловъ* Иванъ Ивановичъ, торговля хлѣбомъ и другими товарами.
65. *Соколова* Агрипина Ивановна, москательными и аптекарскими товарами.
66. *Стенбокъ-Ферморъ Н-ки*, торговля желѣзомъ.
67. *Сниткинъ*, готовое платье.
68. *Сейдуковъ* Сербиджинала, торговля жировыми товарами.
69. *Селянкинъ* Артемій Ильичъ лѣсопильный заводъ.
70. *Трофимовъ* Павелъ Алексѣевичъ, торговля рыбой и проч.
71. *Филиппова* Ульяна Ивановна, мануфактурная торговля.
72. *Хохряковъ* Василій Адриановичъ, кожевенные товары.
73. *Шуваловъ* Василій Матвѣевичъ, кожевенное производство.
74. *Шадрина* Александра Евдокимовна, мучное производство.
75. *Шайчикъ* Янкель Шаевичъ, торговля готовымъ платьемъ.
76. *Шийчикъ* Гися Менделевна, торговля готовымъ платьемъ.
77. *Швыровъ* М., торговля обувью.
78. *Щукина* Александра Федоровна, мануфактурная торговля.
79. *Щуповъ* Иванъ Васильевичъ, производство сохъ и кузнечное производство.
80. *Щепелевъ* Филиппъ Венедиктовичъ, скупка хлѣбныхъ тов.
81. *Юрасова* Варвара Федоровна, мануфактурная торговля.
82. *Ядрынниковъ* Николай Іульяновичъ, торговля желѣзными и скобяными товарами.
83. *Ядрынникова* Феоктиста Андреевна, торговля желѣзными и другими товарами.

84. „Ядрышниковы Бр.“ торговый домъ, торговля желѣзными и скобяными товарами.

85. *Н-ки Яковлева* С. С. торговля желѣзными и др. товарами.

Торговые дома и товарищества.

1. Администрація Торгового дома «*Братья Дмитриевы*», вино-бакалейн. и колоніальная торговля.

2. Торгсвѣй домъ «*А. Ф. Брюханова и К^о*», колоніально-посудная торговля, глава его Анна Флегонтовна Брюханова.

3. Торговый домъ «*П. И. Гилева С-я*», торговля разными издѣліями, колокольный заводъ, распорядители Семень и Константинъ Петровичи Гилевы.

4. Торговый домъ «*Ионовъ и Алинъ*», торговля мѣховыми товарами.

5. Торговый домъ «*Собенниковъ и Бр. Молчановы*», чайная оптовая торговля.

6. Торговый домъ «*В. П. Ядрышниковъ и А. П. Шитоевъ*», хлѣбная и соляная торговля, бондарное заведеніе; распорядитель Алексѣй Павловичъ Шитоевъ.

7. Товарищество «*Н-овъ Колмакова съ Бр-ями*», мучная торговля.

8. Товарищество «*Бр. Нобель*», торговля керосиномъ.

9. Товарищество «*Н. Д. Машаровъ и К^о*», чугунно-литейный заводъ.

10. Торговый домъ «*Бр. Ашафуровыхъ*», торговля галантерейнымъ, табачнымъ и др. товарами.

11. Торгово-промышленное товарищество «*Преемникъ А. Губкина А. Кузнецовъ и К^о*», оптовая и розничная торг. чаемъ и сахаромъ.

12. Торговый домъ «*А. Шитовъ и К^о*», оптовая и розничная продажа керосина.

13. Товарищество «*Бр. Вардротперъ*», пароходство, постройка пароходовъ и баржъ.

14. Товарищество «*Бр. Ченцовыхъ*», продажа сенараторовъ и сливочнаго масла.

Агенты страховых обществъ и транспортныя конторы.

1. «*Братья Каменскіе Ф. и Г.*», транспортная контора. Управл. П. Поповъ.

2. *Андреевъ* Гавріилъ Амвросіевичъ «Русскаго страх. общества».

3. *Фитаевъ* А. Н. «П Россійскаго страх. общества».

4. *Гилевъ* Семень Петровичъ, агентъ страх. об-ва «Саламандра».

5. *Пытуховъ* Михаилъ Калистратовичъ, агентъ страхового общества «Якорь».

6. *Селиверстовъ* Степанъ Григорьевичъ, агентъ страхового общества «Якорь».
7. *Ядрышниковъ* Феоктиста Андреевна, агентъ «Московского» страхового общества.
8. *Федоровъ*, агентъ «Россійскаго Общества» транспортированія кладей.
9. *Ильинскій* Николай Николаевичъ, агентъ общества страхования и транспортированія кладей «Надежда».
10. *Глизманъ* Николай Михайловичъ, агентъ «II Россійскаго страхового Общества».
11. *Патинъ*, агентъ «Сѣвернаго страхового Общества».
12. *Ратановъ* Андрей Михайловичъ, довѣренный транспортной конторы «Евграфъ Кухтеринъ и С-я».
13. *Любимовъ* Иванъ Михайловичъ, — транспортная контора.
14. *Бентхенъ* Эмиль Васильевичъ — «Русскаго Ллойда».

Пароходныя конторы.

1. Товарищество «*Западно-Сибирскаго пароходства и торговли*».
2. Пароходъ «*А. Ф. Обрубовъ*».
3. Пароходство Т. Д. «*М. Плотниковъ и С-я*».
4. » «*Богословскаго горнаго округа*». Управл. Поповъ.
5. » Т. Д. «*Братья Злоказовы*».
6. » «*Н-цы И. Н. Корнилова*». Управ. Дементьевъ.

Не шльдейскія промышленныя заведенія.

1. *Андреевъ* Петръ Амвросьевичъ, заведенія: кожевенное, кузнечное и земледѣльческихъ орудій.
2. *Бентхенъ* Эмилій Васильевичъ, колбасное и кондитерское заведеніе.
3. *Высоцкая* Людмила Константиновна, типографія.
4. *Вороновъ* Василій Андреевичъ, столярно-мебельное заведеніе.
5. *Гагаринъ* Константинъ Васильевичъ, кожевенное заведеніе.
6. *Кожевниковъ* Семень Автономовичъ, слесарно-механич. завед.
7. *Кругляшевъ* Матвѣй Александровичъ, механическое завед.
8. *Крыловъ* Александръ Александровичъ, типографія.
9. *Колокольниковъ* Евграфъ Александр. сафьяно-кожевен. завед.
10. *Кочневъ* Николай Павловичъ, кожевенное заведеніе.
11. *Лаурентьевъ* Левъ Степановичъ, кожевенное заведеніе.
12. *Луковский* Иванъ Гаспаровичъ, изразцовый заводъ.
13. *Михайловъ* Юакимъ Ивановичъ, извозный промыселъ.
14. *Маштаковъ* Александръ Кирилловичъ, фотографія и живописная мастерская.
15. *Миниутинъ* Ф. Н., колбасная.

16. *Ошбенинъ* Тарасъ Клементьевичъ, фотографія.
17. *Пономаревъ* Иванъ Валеріановичъ, фотографія.
18. *Растетняева*, народная фотографія.
19. *Рышетниковъ* Александръ Ивановичъ ломовой промысель.
20. *Рогожинъ* Иванъ, сундучное заведеніе.
21. *Севрюгинъ* Александръ Михайловичъ, сундучное заведеніе.
22. *Сысковъ* Алексѣй Гавриловичъ, гильзовое производство.
23. *Скрябинъ* Михаилъ Ильичъ, пимокатное заведеніе.
24. *Семовскихъ* Степанъ Евдокимовичъ, кожевенное заведеніе.
25. *Сokolovъ* Ф. Ф., фотографія.
26. *Четвериковъ* Михаилъ Петровичъ, ломовой промысель.
27. *Чесневскій, Владиміровъ и «Костаревъ и Медвѣдевъ»*, парикмахерскія.
28. *Шимонская* Любовь Игнатъевна, минеральный заводъ.

Продолжается подписка на 1903 г. (IX годъ изданія) на

„АМУРСКУЮ ГАЗЕТУ“

политическій, общественный и литературный органъ съ иллюстрированнымъ научно-литературн. приложеніемъ, выходящую въ городѣ Благовѣщенскѣ.

„АМУРСКАЯ ГАЗЕТА“ выходитъ по прежней программѣ и въ прежнемъ форматѣ три раза въ недѣлю, а въ остальные дни подписчики получаютъ телеграфные бюллетени. „АМУРСКАЯ ГАЗЕТА“ съ 1 января 1903 года даетъ при воскресныхъ номерахъ особое ИЛЛЮСТРИРОВАННОЕ ПРИЛОЖЕНІЕ съ беллетристическимъ и научнымъ содержаніемъ. Иллюстраціи имѣютъ цѣлью наглядное ознакомленіе читателей съ странами Дальняго Востока, Приамурскаго края и жизнью ихъ жителей, а также и съ главнѣйшими текущими событіями на Дальнемъ Востокѣ. „АМУРСКАЯ ГАЗЕТА“ ставитъ на первый планъ разработку мѣстныхъ вопросовъ, но ввиду особой зависимости развитія мѣстной жизни отъ положенія дѣлъ съ сопредѣльныхъ странъ Дальняго Востока и отъ общаго состоянія международной политики, „Амуурская Газета“ будетъ съ должнымъ вниманіемъ слѣдить за иностранной жизнью и вопросами международной политики. „АМУРСКАЯ ГАЗЕТА“ для любителей легкаго чтенія будетъ помѣщать фельетоны, рассказы, стихотворенія и пр., по возможности изъ мѣстной жизни и жизни Дальняго Востока.

Подписная цѣна: съ перес. и дост. во всѣ мѣста Россійск. Имперіи за годъ 9 р. 50 к., за полгода 5 р., за одинъ мѣсяць 1 р. За границу въ годъ 11 р. **Объявленія:** впереди текста—20 к., позади текста—10 к. за строчку летита по занимаем. мѣсту. При повтореніи тѣхъ-же объявленій безъ измѣненія дѣлается уступка по соглашенію и въ зависимости отъ числа повтореній. **Подписка принимается** по почтѣ, а въ г. *Благовѣщенскѣ:* въ конторѣ Редакціи, въ магазинахъ: Гр. Пр. Косицына, Отто Тимъ, Кунстъ и Альберсъ и Чуриновъ К°. *На Зель-Пристаняхъ*—магазинъ Чуриновъ и К°. *Въ Харбинѣ*—книжный магазинъ Ровенскаго. *Въ Иркутскѣ и Томскѣ*—въ книжныхъ магазинахъ П. И. Макушина. Адресъ для писемъ и телеграммъ: Благовѣщенскѣ. «Амуурская Газета».

Редакторъ-издатель *А. В. Кирхнеръ.*

ТОМСКЪ.

Губернаторъ д. с. с. князь Сергѣй Александровичъ *Вяземскій*. Вице-губернаторъ д. с. с. *Владыкинъ*. ГУБЕРНСКОЕ УПРАВЛЕНІЕ: 1 отдѣленіе: старшій совѣтникъ над. сов. баронъ Александръ Львовичъ *Брунновъ*. Дѣлопроизводитель М. Н. *Хотковскій*. и д. дѣлопроизводителя Н. Е. *Скворцовъ*; и. об. редактора «Томскихъ Губернскихъ Вѣдомостей» Н. Г. *Гусельниковъ*; 2 отдѣленіе: совѣтникъ надъ совѣт. Михаилъ Николаевичъ *Кремьевъ*. Дѣлопроизводители: Д. И. *Варлаковъ*, А. П. *Реймеръ*, П. М. *Емельяновъ*. 3 отдѣленіе: совѣтникъ надв. сов. Григорій Андреевичъ *Линатовскій*. Дѣлопроизвод. Н. Н. *Зиновьевъ*, С. С. *Кириловъ* и А. М. *Михальскій*. 4 (крестьянское) отдѣленіе: Непремѣнный членъ ст. сов. А. В. *Дуровъ* и кол. сов. А. А. *Баронъ*. Дѣлопроизводители В. Н. *Никитинъ*, А. А. *Поповъ*; губернскае по воинской повинности присутствіе: предсѣдатель—губернаторъ, непремѣнные члены уѣздный воинскій начальникъ, управляющій казенною палатою, прокуроръ окр. суда: завѣд. дѣлопроизв. А. А. *Поповъ*. Чиновникъ по переселенческимъ дѣламъ Г. *Майеръ*.



Крестьянскіе начальники томскаго уѣзда: 1 участка кол. сов. А. А. *Райскій* (онъ же предсѣдатель уѣзднаго сѣзда); 2 уч. К. В. *Лосскій*, 3 уч. ст. сов. В. А. *Яблонскій-Шавровскій*. 4 уч. С. Н. *Кандауровъ* (мѣсто преб. Кривошеково). Завѣдывающій дѣлопроизвод. по городскимъ дѣламъ баронъ А. Л. *Брунновъ*; чиновн. особыхъ

поручений: Губ. сек. Н. Ф. *Камасовъ* и Н. Е. *Васильевъ*. Строительное отделение: губернский инженеръ (вакансія), и д. губернскаго архитектора титулярный совѣтникъ С. В. *Хомичъ*. Дѣлопроизводитель В. І. *Боровскій*. Статистическій комитетъ состоитъ подъ предѣдательствомъ губернатора. Врачебное отделение: Вр. и д. губернскаго врачебнаго инспектора П. И. *Мессарошъ* помощники его: ст. сов. Павелъ Петровичъ *Еланцевъ*, Иосифъ Іустиновичъ *Березницкій*. Дѣлопроизв. А. Ю. *Малевскій*. Городской врачъ А. А. *Граціановъ*. Тюремный (замка) М. С. *Быловскій*, пересыльной тюрьмы: Т. Д. *Боровковъ*. Участковые: В. С. *Пирускій*, М. М. *Зубаревъ* и др. Губ. Ветер. Инсп. Г. Г. *Захисъ*. Завѣдывающій дѣлопроизвод. его к. р. Д. Н. *Николаевъ*. Сельск. ветерин. врачъ и с. В. К. *Кнохенстерьнъ*. Директоръ ветеринарно-фельдш. школы магистръ вет.-наукъ Н. *Балль*. Вольно-практикующіе врачи: Ф. Ф. *Оржешико*, Н. М. *Германовъ*, А. Я. *Прейсманъ*, А. Е. *Закаурицевъ*, С. М. *Тимашевъ*, П. Ф. *Ломовицкій*, Н. Е. *Введенскій*, П. И. *Разумовскій* и др.; Тюремное отделение: инспекторъ над. сов. А. А. *Захаровъ*, помощникъ его титулярный совѣтъ А. А. *Козеровскій*; секретарь С. Н. *Соболевъ*; дѣлопроизводитель И. Т. *Гамхрелидзе*. Смотритель губернскаго тюремнаго замка К. Н. *Житинскій*; и д. начальника исправительнаго арестанскаго отдѣленія Н. И. *Леоновичъ*; помощники его Н. И. *Изосимовъ*, *Зайковъ*, *Гоголевскій*. Губернскій попечит. о тюрьмахъ комитетъ: вице-президенты епископъ Томскій и Барнаульскій и начальникъ губерніи. Директора: вице-губернаторъ, управляющій казенной палатой, пред. окружнаго суда, тюремный и врачебный инспекторы, прокуроръ окружнаго суда, губернский инженеръ, городской голова, полиціймейстеръ и уѣздный исправникъ. Директора по утверждению: ст. сов. П. П. *Еланцевъ*, профессоръ Н. А. *Роговичъ*, бар. А. Л. *Брунновъ*, надв.

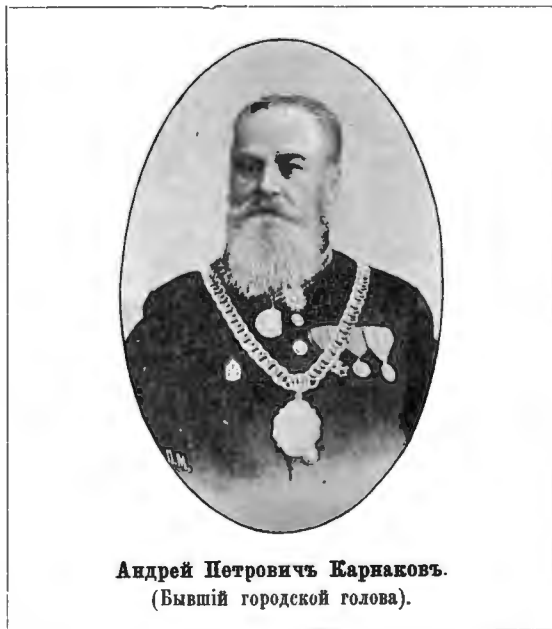

Андрей Петровичъ Карнаковъ.
(Бывшій городской голова).

сов. Н. Я. *Бяляевъ*, над. сов. А. В. *Ефимовъ*, потомственный почетный гражд. П. И. *Макушинъ* и ст. сов. И. Г. *Габаловъ*; кушцы: *Патрушевъ*, И. М. *Иванницкій* и В. И. *Левинъ*. Секретарь комитета С. Н. *Соболевъ*. Межевое отделение: губернский землемеръ, межевой инженеръ Мих. Никол. *Корельскій*. Уѣздные земле-

мѣры: А. Ф. *Голенинъ*, I. Э. *Зунделевичъ*. Дѣлопроизводитель М. М. *Панковъ* и чертежникъ Д. И. *Васильевъ*. Томская случная конюшня: Завѣдывающій—К. М. *Линдеманъ*. Городское полицейское управление: полиціймейстеръ кол. асс. Николай Николаевичъ *Халтуринъ*, помощникъ его Владиміръ Митрофановичъ *Тарасевичъ*. Секретарь И. И. *Загаринъ*. Приставъ 5 участка г. Томска Петръ Петровичъ *Аршауловъ*; 2-го уч. Константинъ Павловичъ *Пушкаревъ*; 1-го уч. Константинъ Александровичъ *Сарычевъ*; 4-го уч. Николай Порфирьевичъ *Кайдаловъ*; 3-го уч. Юсифъ Емил. *Иванченко*. Уѣздное полицейское управление: Исправникъ кол. сов. Константинъ Ардальоновичъ *Поповъ*. Помощи: надв. сов. В. Н. *Турчаниновъ*. Секретарь А. С. *Артамошкинъ*. Управление почтово-телеграфнаго округа: Начальникъ округа д. с. с. Иванъ Эрнестовичъ *Норенбергъ*. Помощникъ его ст. сов. Василій Александровичъ *Загорскій*. Чинови. особ. порученій Сем. Мих. *Каменьщиковъ*. Старшіе механики: надв. сов. Степанъ Спиридоновичъ *Нагорновъ*; Андрей Андреевичъ *Гергардтъ*. Дѣлопроизв. З. С. *Монковецкій*: бухгалтеръ А. И. *Неуиминъ*. Начальникъ почтово-телеграфной конторы кол. сов. Эдуардъ Христіан. *Земмель*. Помощникъ его кол. сов. Александръ Ивановичъ *Панченко*. Почтово-телеграфные чиновники: П. И. *Казанскій*; Фѣдоръ Ивановичъ *Цытовичъ*; Порфирій Васильевичъ *Былозеровъ*; М. А. *Елагинъ*, Ю. Ю. *Вейсъ* и Юс. Францевичъ *Ляста*. Губернское жандармское управление: начальникъ полковникъ Абр. Алек. *Мацкевичъ*. Адъютантъ поруч. Мих. Ив. *Балабановъ*. Начальникъ Томскаго отдѣлен. жандарм. полицейск. управленія Сибирск. жел. дороги ротм. Вас. Ив. *Ковалевъ*. Начальникъ жандармскаго управленія Сибирской жел. д. полковн. Александръ Петровичъ *Сыропятовъ*. Адъютантъ ротм. Николай Евтраф. *Биршертъ*.

Отдѣльный цензоръ для Сибири. Александръ Николаевичъ *Пятовъ*. (Дворянская, д. Ансіевой).



Г. Томскъ—Милліонная улица.

Крестьянские начальники и районы их участковъ въ Томской губ.

Обозначеніе ММ участковъ по уѣздамъ и наименованіе входящихъ въ нихъ волостей и инородныхъ управъ.	Число селеній въ волостяхъ инор. управъ.	Кто состоитъ крестьянскимъ начальникомъ и председателемъ Уѣзднаго Съѣзда. Удѣ резиденція и проч.
Томскій уѣздъ.		
Первый участокъ, въ который входятъ: Елгайская кр. волость Къ той же волости должны быть причислены Мало-Шегарская инор. упр. и высел. Черемшанца Мало-Коряковской инородной управы. и инородцы, проживающіе въ волости.	25 6	Ст. сов. Александръ Артемьевичъ Райскій. Онъ же предсѣдатель сѣзда.
Нелюбинская кр. вол. Къ ней причислены Юрты Хуштинскія и Тигильдѣвскія, Эуштинской инор. управы.	30 2	Резиденція въ гор. Томскѣ.
Богородская кр. волость Къ ней причисл. юрты Таганскія, Чатской инор. управы, и Тызырачевы, Вольше-Вайгульской ин. упр.	30 2	Пространство земли 700667,58 десят.
Николаевская кр. вол.	45	
Примѣчаніе: въ этой волости, кромѣ того, 16 заселяющихся переселенческихъ участковъ на 3000 душъ и предположено вновь образованіе переселенч. участковъ.		
Къ этой же волости причислены: юрты Горбуновскія, Эуштинской инородной управы	1	
Кочевыя инородческія волости: Обско-Тутальская, Малопровская, Куртульская, Вольше-Провская, Шепецкая, Мало-Чубаровская, Чанская и Больше-Вайгульская, Чулымско-Останская	юртъ 41	
Итого въ 1 участкѣ	183	
Второй участокъ: Судженская кр. волость	11	Губ. секр. К. В. Лосекій.
Ишимская кр. волость Къ ней причислены инородцы Ячинской инородной упр. дер. Арышевой, частью проживающіе въ с. Жарковскомъ	22 1	Резиденція городъ Томскѣ.
Новокусковская	21	

Обозначеніе №№ участковъ по уѣздамъ и наименованіе входящихъ въ нихъ волостей и инородныхъ управъ.	Число сельнѣй въ волостныхъ инородныхъ управъ.	Кто состоитъ крестьянскимъ начальникомъ и председателемъ Уезднаго Сѣзда. Гдѣ резиденція и проч.
Семилужная къ волости причислено осѣдло проживающихъ, но числящихся кочевыми, инородцевъ: Больше-Аргунская, Чулымская, Больше-Карачимская, Больше-Байгульская, Чулымская и Мало-Байгульская-Чулымская	50 юрть 14	Пространство земли 465702,62 дес.
Итого во 2 участкѣ		128
Третій участокъ: Спасская вол. Къ ней причислена Чатская инородная управа (кромя юрть Таганскихъ)	38 9	Статскій совѣтникъ Василій Алексѣевичъ Яблонскій-Шавровскій.
Тутальская вол. къ этой волости причислены: а) Телеутская ин. упр. б) Бухарская в) Томско-Бухарская и г) дер. Положошнова, Армакова, Мерланова и с. Поперечный-Искитимъ Кумышской инор. управы.	71 4 1 Томскѣ	Резиденція гор. Томскъ.
Ояшинская волость	4 37	Пространство земли 834300 дес.
Уртажская волость къ ней причислены: юрты Каштаковскія, Темерчинской инород. управы	10 1	
Итого въ 3 участкѣ		172
Четвертый участокъ: Кайлинская къ этой вол. причислены инородцы: Кумышской инород. упр., Томскаго уѣзда и Шуйской, Кузнецкаго уѣзда, живущіе въ деревняхъ: Тогчинской, Шумиловой, Вассиной, Сурковой, Ачинской, Кузьминской, Шубкиной, Борцевой и Гляденской	44 9	Кап. зап. С. И. Кандауровъ. Резиденція посел. Ново-Николаевскій, Кривошековской волости.
Кривошековская волость къ ней причислены инородцы Кумышской и Обско-Тутальской инород. управъ, прож. въ д. Быковой и Инской	40 —	

Обозначение №№ участков по уездам и наименование входящих въ них волостей и инородных управъ.	Число семей въ волостных инородных управахъ.	Кто состоитъ крестьянскимъ начальникомъ и председателемъ Уезднаго Съезда. Гдѣ резиденція и проч.
Чаусская волость къ этой вол. причислены: а) инородцы дер. Черномысь--юртъ Орскихъ и д. Красный Яръ Мало-Корюковской инор. управы и б) инородцы Чатской и Кочевой Обско-Тутальской вол. проживающіе въ дер. Черномысь и Красный Яръ	26 3 —	Пространство земли 924134,95 дес.
Итого въ 4 участкѣ Маринскій уездъ: Первый участокъ. Тюменевская волость Мало-Песчанская волость къ этой волости причислены осѣдлые инородцы Корюковской инор. дер. Уколь и часть дер. Комульской Тундинская волость.	122 13 6 1 10	Титулярный сов. Адольфъ Адольфовичъ Штиренъ. Резиденція г. Маринскъ. Пространство земли 191368,42 дес.
Итого въ 1 участкѣ Второй участокъ. Сусловская волость Вершино-Тяжинская Дмитріевская Алчедатская къ этой волости причислены осѣдлые инородцы Корюковской инородной волости	30 17 6 13 18 3	Ст. сов. П. Е. Пеньковъ. Резиденція г. Маринскъ. Пространство земли 371204,82 дес.
Итого во 2 участкѣ Третій участокъ. Зырянская волость Колыонская Почитанская Волости кочевыхъ инородцевъ по р. Чулымъ и ея притокамъ: Тутальско-Чулымская	57 17 10 12 23	Поручикъ запаса Николай Александровичъ фонъ-Ольдерогге. Резиденція с. Колыонъ, Колыонской волости.

Обозначеніе КМ участковъ по уѣздамъ и наименованіе входящихъ въ нихъ волостей и инородныхъ управъ.	Число селеній въ волостяхъ инородныхъ управъ.	Кто состоитъ крестьянскимъ начальникомъ и председателемъ Уѣзднаго Съѣзда. Гдѣ резиденція и проч.
Мало-Каргачинская	1	
Кизылдѣвская 1-й полов.	1	
Кизылдѣвская 2-й полов.	2	Пространство земли 217622 дес.
Итого въ 3 участка	66	
Четвертый участокъ. Боготольская вол. къ этой волости причислены вновь образованные переселенческіе поселки въ Маринско-Чулымской тайгѣ	12 —	Губ. секр. Фонъ-Зингеръ-Корнъ. Онъ же предсѣд. уѣзднаго съѣзда. Резиден. с. Боготоль, той же вол.
Красноярчинская волость	8	
Итатская	19	
Больше-Барандатская	9	Пространство земли 262773 дес.
Итого въ 4 участка	48	
Каинскій уѣздъ:		
Первый участокъ. Верхне-Каинская волость, къ ней причислены инородцы дер. Кульчинской и Кайлакской, Чайской инор. управы и дер. Маукъ, Барабинской волости	55 2 1	Подпоручикъ запаса Николай Николаев. Лагофетъ. Рез. г. Каинскъ.
Казанская волость къ ней причислены инородцы Барабинской инор. вол. дер.:	34	
Тобинской	} 5	Пространство земли 393863 дес.
Аялуцкой		
Тандовской.		
Бакчаульской		
Энгильдинской		
Итого въ 1 участка	97	

Обозначение №№ участков по уездам и наименование входящих въ нихъ волостей и инородныхъ управъ.	Число селеній въ волостяхъ инородныхъ управъ.	Кто состоитъ крестьянскимъ начальникомъ и председателемъ Уезднаго Съезда. Гдѣ резиденція и проч.
Второй участокъ: Нижне-Каинская волость . . . къ ней причислены инородцы Барабинской инор. вол. дер.:	29	Г-нъ Оксеновъ.
Осицевой	}	Рез. г. Каинскъ.
Шагирской	}	
Казатовой	}	
Бергульской	}	
Покровская волость къ ней причислены инородцы дер. Кошкуль Барабинской волости	12	Пространство земли 424448 дес.
дер. Ториакульская, Туражской инородной волости	1	
дер.	1	
Итого во 2 участкѣ	47	
Третій участокъ: Усть-Тартасская волость . . . къ ней причислены инородцы дер. Ургуль, Барабинской инородной волости	26	Поручикъ запаса Пущинъ.
дер. Любейской, Савкиной и Учуймокъ, Любейской инородной волости	1	Резид. с. Снаское
дер. Малый Тибесъ, Никтушмонской (высокая грива), Велектинской, Кочубеевской, Кулябинской, Алинъ, Чаргарка, Арамзасской, Кучугачевой, Улцкой, Монгучаковой и Урѣзь-Карагайлы Туражской инородной волости	3	Усть-Тартасской волости.
и дер. Перчатской (Каргалинской) и Тартасской Каргалинской инородной волости	11	Простран. 410419
Шипицинская волость	2	десятивъ.
Итого въ 3 участкѣ	37	
Итого въ 3 участкѣ	80	
Четвертый участокъ: Юдинская волость	51	Титул. сов. Влад. Кар. Вейсъ. Онъ же пред. съезда.
Казаткульская	25	Рез. с. Юдино, той же вол. Простран. 487584 десятивъ.
Итого въ 4 участкѣ	76	

Обозначеніе №№ участковъ по уѣздамъ и наименованіе входящихъ въ нихъ волостей и инородныхъ управъ.	Число семей въ волостяхъ инородныхъ управъ.	Кто состоитъ крестьянскимъ начальникомъ и председателемъ Уезднаго Съѣзда. Гдѣ резиденція и проч.
<p>Пятый участокъ: Вознесенская волость къ ней причислены инород. д. Кондирлинской, Сарчабатыкской, Тавлетбогинской, Тулужской инородной волости дер. Любейской инор. вол. д. Большой-Тибисъ, Туражской инор. волости.</p> <p>Верне-Омская волость къ ней причислены инор. Тулужской инор. волости: д. Мало-Угуйской и Старо-Угуйской.</p> <p>Кыштовская волость къ ней причислены инородцы, дер. Вугояковской, Мавтылинской, Аначаульской, Чекмеской, Серцабалыкской (Усманка), Майзасской, Елабинской, Чурачиковской, Атбалыкской Кутайгуловской, Тулужской инород. волости</p>	<p>36</p> <p>3</p> <p>1</p> <p>1</p> <p>27</p> <p>2</p> <p>50</p> <p>10</p>	<p>Поручикъ запаса Андрей Петровичъ Стрельманъ.</p> <p>Резиденція с. Вознесенское той же волости.</p> <p>Прострап. 626976 десятинь.</p>
<p>Итого въ 5 участкѣ</p> <p>Шестой участокъ: Иткульская волость</p> <p>Убинская волость къ ней причислены инородцы дер. Убинской, Барабинской инородной волости дер. Каргатской, Шебаковской и Казарской Терелинской инородной управы дер. Убинской, Чайской инородной волости</p>	<p>130</p> <p>7</p> <p>34</p> <p>1</p> <p>3</p> <p>1</p>	<p>Б. В. Топоръ-Ропчинскій.</p> <p>Резид. с. Каргатскій форп., Убинской волости.</p> <p>Простран. 429649 десятинь.</p>
<p>Итого въ 6 участкѣ</p> <p>Кузнецкій уѣздъ:</p> <p>Первый участокъ: Кузнецкая волость къ этой волости причислены инородцы улусовъ: Средне-Телеутскаго, Таргаевскаго, Телеутской инородной волости</p> <p>Яминская</p> <p>Уксунайская</p> <p>Тогульской 2 половины</p>	<p>46</p> <p>32</p> <p>2</p> <p>20</p> <p>33</p> <p>5</p>	<p>Ст. сов. Гвоздевъ.</p> <p>Онъ же предсѣдатель съѣзда.</p> <p>Резиденція гор. Кузнецкъ.</p>

Обозначение №№ участков по уездам и наименование входящих въ них волостей и инородных управъ.	Число селеній въ волостяхъ и инородныхъ управлахъ.	Кто состоитъ крестьянскимъ начальникомъ и председателемъ Уезднаго Съезда. Гдѣ резиденція и проч.
Улусы: Теплушинскій и Мокроусовскій, Телеутской инородной волости	2	
Салаирская волость	11	Пространство земли 664541 дес.
Бачатская волость къ ней причислены инородцы Ашкыштынской инородной волости	29 4	
Улусовъ: Урскаго, Чертинскаго, Бабановскаго, Челуховскаго, Бековскаго, Семенушкина, Больше-Бачатскаго, Шадринскаго, Сергѣевскаго (село) Кутановскаго и Устькятскаго, Телеутской инородной волости	11	
Ильинская волость къ ней причислены инородцы Тугульской 1 полов. инородной волости	29 3	
Итого въ 1 участкѣ	181	
Второй участокъ: Волости кочевыхъ инородц. Танабская 1 и 2 полов.	9	Поручикъ запаса гвардіи Александръ Павловичъ Зарѣцкій.
Кондомо-Итеберская	7	
Дальне-Каргачинская	8	Резиденція гор. Кузнецкѣ.
Мрасско-Изумерская	10	
Кызыльская	4	
Кириная	5	
Кійская.	1	
Ближне-Каргачинская	1	
Абинская	1	
Евдѣевская	1	
Ашкыштынская	4	
Кондомо-Итеберская-Шерагашевская	12	
Кондомо-Борсіатская	9	

Обозначеніе №№ участковъ по уѣздамъ и наименованіе входящихъ въ нихъ волостей и инородныхъ управъ.	Число селеній въ волостныхъ инородныхъ управлахъ.	Кто состоитъ крестьянскимъ начальникомъ и предсѣдателемъ Уѣзднаго Сѣзда. Гдѣ резиденція и проч.
Кондомо-Бежбяковская	7	
Керецкая	3	
Мрасско-Бежбяковская.	6	
Богораковская	5	
Казановая	8	
Мрасско-Елейская	7	
Кондомо-Карачерская	32	
Кондомо-Шелкальская	22	
Кондомо-Елейская	11	
Итого во 2 участкѣ	173	
Третій участокъ: Косминская волость . . . къ ней причислены инородцы Шуйской и Ку- мышской (1 и 2 полов.) инородныхъ волостей. .	Сел. 51 Улус. 9	Коллежскій реги- страторъ Леонидъ Викторовичъ Уша- ковъ.
Тарминская волость	Сел. 58	
Верхотомская	40	Резиден. с. Иски- тимское Верхотом- ской волости.
къ ней причислены инородцы Ячинской и Кам- ларской инородныхъ волостей	Улус. 5	
Муигатская волость.	Сел. 39	
къ ней причислены инородцы улусовъ: Карабин- скаго и Инскихъ вершинъ, Телеутской инород- ной волости и Босянской инородной волости	Улус. 2 4	Простран. болѣе 727516.
Итого въ 3 участкѣ	208	
Барнаульскій уѣздъ:		
Первый участокъ: Шадринская волость	18	Коллеж. секрет. Ворысъ Ивановичъ Наньковскій-Войни- ловичъ.
Шаховская	16	Онъ же предсѣда- тель.

Обозначение № участков по уездам и наименованіе входящихъ въ нихъ волостей и инородныхъ управъ.	Число селеній въ волостяхъ инородныхъ управъ.	Кто состоитъ крестьянскимъ начальникомъ и предсѣдателемъ Уезднаго Съѣзда. Гдѣ резиденція и проч.
Павловская	1	Рез. с. Павловское, той же волостн.
Ребрихинская	8	
Кулундинская и Барнаульская	54	Простран. 502939 десятинъ.
Итого въ 1 участкѣ	97	
Второй участокъ: Вѣлюарская	21	Титулярн. совѣтн. Констант. Лукичъ Оедосѣевъ.
Маринская	25	
Залѣсовская	22	Рез. г. Барнаулъ.
Косихинская	20	
Чумышская	35	Простран. 554427 десятинъ.
Верхо-Чумышская	25	
Итого во 2 участкѣ	148	
Третій участокъ: Бурлинская	18	Тит. сов. Сергѣй Григор. Лаптевъ.
Александровская	12	Рез. с. Крутиха, Бурлинской вол.
Карасукская	35	
Ляшинская.	36	
Черно-Курьшская	15	
Нижне-Чулымская	2	Простр. 895804 десятинъ.
Кумышская	9	
Итого въ 3 участкѣ	127	
Четвертый участокъ: Бердская волость	24	
Ордынская	30	Ст. совѣт. Владиміръ Ивановичъ Архиповъ.

Обозначеніе №№ участковъ по уѣздамъ и наименованіе входящихъ въ нихъ волостей и инородныхъ управъ.	Число селеній въ волостныхъ инородныхъ управъ.	Кто состоитъ крестьянскимъ начальникомъ и председателемъ Уѣзднаго Сѣзда. Гдѣ резиденція и проч.
Екатерининская	20	Рез. г. Барское, той же вол.
Чингинская	29	Простран. земли
Ярковская	25	1572426 десятинъ.
Итого въ 4 участкѣ	128	
Пятый участокъ: Тальменская волость	31	Губернскій секретарь Александръ Павловичъ Мальцевъ. Резиденція с. Сузунскій заводъ, той же волости.
Баровлянская	31	
Николаевская	33	
Малышевская	18	
Легостаевская	28	
Сузунская	1	Простран. земли 571845 десятинъ.
Итого въ 5 участкѣ	142	
Шестой участокъ: Покровская волость	31	Г-нъ Боячъ-Бруевичъ. Резиденція с. Баво, Нижне-Кулундинской вол. Простран. земли 988913 десят.
Нижне-Кулундинская	33	
Боровская	11	
Касмалинская	23	
Итого въ 6 участкѣ	98	
Бійскій уѣздъ:		
Первый участокъ: Бійская волость	11	Коллежскій секретарь Петръ Ефимовичъ Пучковскій.
Шубенская	8	
Енисейская	27	Онъ-же председатель уѣзднаго сѣзда.
Сростинская	10	
Кокшинская, инород. вол.	5	Резиден. г. Бійскъ.

Обозначеніе Мѣ участковъ по уѣздамъ и наименованіе входящихъ въ нихъ волостей и инородныхъ управъ.	Число селеній въ волостныхъ инородныхъ управлахъ.	Кто состоитъ брестьянскимъ начальникомъ и председателемъ Уѣзднаго Съѣзда. Гдѣ резиденція и проч.
Выстрянская	11	Пространство земли 412009 десят.
Нижне-Кумандинская	27	
Верхне-Кумандинская	10	
Итого въ 1 участкѣ	134	
Второй участокъ: Смоленская волость	15	Статск. совѣтникъ Казиміръ Ипполитовичъ Малишевскій.
Сычевская	23	
Нижне-Чарышская	24	Резиден. г. Бійскъ.
Ануйская	42	Пространство земли 838535 десят.
Барнаулская (переведена въ Барнаул. уѣзд.)	—	
Итого во 2 участкѣ	104	
Третій участокъ: Алтайская волость	28	Поручикъ запаса Эртовъ.
Казачьи станицы: Чарышская	5	
Антоніевская	6	Резиденція с. Алтайское той-же волости.
Уймонская инор. управа осѣдл. инородцевъ	20	
Инородныя волости кочевыхъ инородцевъ: Карченская	18	Пространство свыше 60000 кв. вер.
Южская	10	
Кимляжская	18	
Кузнецкая	12	

Обозначеніе № участковъ по уѣздамъ и наименованіе входящихъ въ нихъ волостей и инородныхъ управъ.	Число селеній въ волостныхъ инородныхъ управъ.	Кто состоитъ крестьянскимъ начальникомъ и председателемъ Уѣзднаго Съѣзда. Гдѣ резиденція и проч.
Тогульская 2 полов.	2	
Дючины кочев. калмыковъ: Первая дючина . .	43	аулы
Вторая дючина	3	
Третья и четвертая	8	
Пятая, шестая и седьмая	9	
Первая Чуйская калмыцкая волость	1	
Вторая Чуйская калмыцкая	1	
Миссіонерскія селенія: Комадинское, Черно-Ануйское, дер. Тюброва, с. Усть-Кокъ, Абайское, Маринское и Ильинское и пос. Кырлыкъ .	8	
Итого въ 3 участкѣ	191	
Зминогорскій уѣздъ.		
Первый участокъ: Александровская волость . .	8	Штабсъ-капитанъ запаса Гавріиль Гавріиловичъ Студенкинъ. Онъ-же председатель уѣзднаго съѣзда. Резид. с. Зминогорское, той-же вол. Простран. земли 642949 десят.
Курымская	8	
Покровская	13	
Зминогорская	7	
Колыванская	16	
Новошувльбинская	7	
Итого въ 1 участкѣ	175	

Обозначеніе №№ участковъ по уѣздамъ и наименованіе входящихъ въ нихъ волостей и ипородныхъ управъ.	Число семей въ волостныхъ ипородныхъ управахъ.	Кто состоитъ крестьянскимъ начальникомъ и председателемъ Уѣзднаго Съѣзда. Гдѣ резиденція и проч.
Второй участокъ: Ново-Алейская	13	г. А. С. Хабаровъ.
Верхъ-Алейская	8	
Шелковниковская	16	Резиденц. с. Локтевское, той-же волости.
Локтевская.	14	
Алейская	6	
Чарышская.	21	Пространство земли 642417 десят.
Итого во 2 участкѣ	78	
Третій участокъ: Бухтарминская	14	В. А. Шигоринъ.
Верхъ-Бухтарминская	9	
Зырянская	6	Резиденц. с. Глубокое, Усть-Каменогорской вол.
Нарымская	14	
Усть-Каменогорская	6	
Риддерская.	7	
Бобровская.	5	
Владимірская	8	
Итого въ 3 участкѣ	69	

Списокъ чинамъ полиціи, исполняющимъ обязанности судебныхъ приставовъ въ городахъ и уѣздахъ Томской губерніи.

Наименованіе должностей чиновъ полиціи.	Наименованіе волостей и инородныхъ управъ, входящихъ въ завѣдываніе названнаго чиновника.	Резиденція чиновъ полиціи.	Почтовые учрежденія, чрезъ которыя должна быть направляема корреспонденція.
МАРИНСКІЙ УѢЗДЪ:			
Полицейскій надзиратель 1 уч. г. Маринска.	—	} г. Маринскъ.	} Маринская почтово-телеграфная контора.
Полицейскій надзиратель 2 уч. г. Маринска.	—		
Въ уѣздѣ:			
Приставъ 1 стана.	Волости: 1. Колыонская, 2. Зыряновская, 3. Почитанская, 4. Мало-Песчанская, 5. Тундинская.	} с. Колыонь.	} Колыонское почтово-телеграфное отдѣленіе.
	Инородныя управы: 1. Тутальско - Чулымская, 2. Кизильдѣвская 1 половина, 3. Кизильдѣвская 2 половина, 4. Карачинская, 5. Корюковская.		
Приставъ 2 стана.	Волости: 1. Тюменевская, 2. Алчедатская, 3. Суловская.	} г. Маринскъ.	} Маринская почтово-телеграфная контора.
Приставъ 3 стана.	Волости: 1. Боготольская, 2. Дмитріевская, 3. Краснорѣвская, 4. Тяжино - Вершинская, 5. Итатская, 6. Больше-Бородатская.	} с. Боготоль.	} Станція Средне-Сибирской ж. д. «Боготоль».
	Инородная управа 1, Корчуковская.		

Наименованіе должно-стей чиновъ полиціи.	Наименованіе волостей и инородныхъ управъ, входящихъ въ завѣдываніе названнаго чиновника.	Резиденція чиновъ полиціи.	Почтовныя учрежденія черезъ которыя должна быть направляема корреспонденція.
ТОМСКІЙ УЪЗДЪ:			
Приставъ 1 стана.	<p>Волости: 1. Чаусская, 2. Кривошековская, 3. Кайлинская.</p> <p>Инородныя управы: 1. Кумышская, 2. Мало-Коряковская.</p>	г. Колывань.	Колыванск. почтово-телеграфная контора.
Приставъ 2 стана.	<p>Волости: 1. Спасская, 2. Тутальская, 3. Ояшинская.</p> <p>Инородныя управы: 1. Телеутская, 2. Чатская, 3. Томско-Казанская, 4. Томско-Бухарская.</p>	с. Проскоковское.	Станція «Болотное» Сибирской ж. дороги.
Приставъ 3 стана.	<p>Волости: 1. Ишимская, 2. Семидужная, 3. Суджинская, 4. Ново-Кусковская</p> <p>Инородная управа Ячинская.</p>	с. Ишимь.	Колыванское почтово-телеграфное отдѣленіе.
Приставъ 4 стана.	<p>Волости: 1. Богородская, 2. Уртамская, 3. Ямайская, 4. Николаевская, 5. Нелюбинская.</p> <p>Инородныя управы: 1. Эуштинская, 2. Темирчинская, 3. Обско-Тутальская, 4. Мало-Шегарская, 5. Больше-Вайгульско-Обская, 6. XI низовыхъ волостей.</p>	с. Богородское.	Богородское почтово-телеграфное отдѣленіе.

Наименованіе должностей чиновъ полиціи.	Наименованіе волостей и инородныхъ управъ, входящихъ въ завѣдываніе названнаго чиновника.	Резиденція чиновъ полиціи.	Почтовые учрежденія чрезъ которыя должна бытъ направляема корреспонденція.
<p>Пристава 5 стана.</p> <p>Приставъ поселка Ново-Николаевскаго.</p> <p>Полицейскій надзиратель завѣдывающій полицейской частью на ст. «Тайга».</p>	<p>Волости: 1. Порабельская, 2. Кетская, 3. 24 Низовыхъ волостей.</p> <p>—</p> <p>—</p>	<p>г. Нарымъ.</p> <p>Поселокъ Ново-Николаевскій.</p> <p>Ст. «Тайга».</p>	<p>Нарымское почтово - телеграфное отдѣленіе.</p> <p>Ст. «Обь» Сиб. ж. дороги.</p> <p>Ст. «Тайга» Сиб. жел. дор.</p>
З М Ъ И Н О Г О Р С К І Й У Ъ З Д Ъ :			
<p>Полицейскій надзиратель 1 уч. с. Змѣногорскаго.</p> <p>Полицейскій надзиратель 2 уч. с. Змѣногорскаго.</p>	<p>По с. Змѣногорску.</p>	<p>с. Змѣногорское.</p>	<p>Змѣногорская почт.-телеграфн. контора.</p>
<p>Приставъ 1 стана.</p>	<p>Волости: 1. Змѣногорская (кромѣ с. Змѣногорска), 2. Алейская, 3. Колыванская, 4. Курьинская, 5. Ново-Алейская, 6. Покровская, 7. Чарышская.</p>	<p>с. Колыванское.</p>	
<p>Приставъ 2 стана.</p>	<p>Волости: 1. Александровская, 2. Владимірская, 3. Ново-Шульбинская, 4. Вобровская, 5. Усть-Каменогорская, 6. Верхъ-Алейская.</p> <p>Казачьи станицы: 1. Шелковниковская.</p>	<p>с. Шемонаевское.</p>	<p>Шемонаевское почтовое отдѣленіе.</p>

Наименованіе должностей чиновъ полиціи.	Наименованіе волостей и инородныхъ управъ, входящихъ въ завѣдываніе названнаго чиновника.	Резиденція чиновъ полиціи.	Почтовые учреждения, черезъ которыя должна быть направляема корреспонденція.
Приставъ 3 стана.	Волости: 1. Зырянская, (кромя с. Зырянскаго) 2. Вухтарминская, 3. Верхъ-Вухтарминская, 4. Нарымская.	с. Зырянское.	Зырянск. почтово-телеграфное отдѣленіе.
Локтевскій полиційскій приставъ.	Локтевская.	с. Локтевское.	Змѣиногорская почт. - телеграфн. контора.
Риддерскій полиційскій приставъ.	Риддерская волость.	с. Риддерское.	Шемонаевское почтовое отдѣленіе.
Зырянскій полиційскій приставъ.	С. Зырянское.	с. Зырянское.	Зырянское почт. - телеграфн. отдѣленіе.

Г. БІЙСКЪ И ЕГО УѢЗДЪ.

Полиційскій надзиратель 1 уч. г. Бійска.	По 1 уч. г. Бійска.	г. Бійскъ.	Бійская почтово-телеграфная контора.
Полиційскій надзиратель 2 уч. г. Бійска.	По 2 уч. г. Бійска.		
Полиційскій надзиратель 3 уч. г. Бійска.	По 3 уч. г. Бійска.		
Приставъ 1 стана.	Волости: 1. Енисейская, 2. Фостинская, 3. Бійская, 4. Шубинская.	с. Енисейское.	
Приставъ 2 стана.	Волости: 1. Смоленская, 2. Сычевская, 3. Алтайская. Иородныя управы: 1. Сарасинская, 2. Маютинская.	с. Алтайское, Бійскаго у.	Алтайское почтовое отдѣленіе.
Приставъ 3 стана.	Волости: 1. Нижне-Чарышская, 2. Ануйская. Казачья станицы: 1. Антоніевская, 2. Чарышская.	с. Коробейниково, Нижне-Чарышской волости.	Смоленское почтовое отдѣленіе.

Наименованіе должностей чиновъ полиціи.	Наименованіе волостей и инородныхъ управъ, входящихъ въ завѣдываніе названнаго чиновника.	Резиденція чиновъ полиціи.	Почтовые учрежденія, чрезъ которыя должна быть направляема корреспонденд.
Алтайскій отдѣльный приставъ.	Волости: 1) 1-я Чуйская, 2) 2-я Чуйская, 2, 3, 4, 5, 6 и 7 Алтайскія дючины. Инородныя Управы: Уймюнская.	С. Агуйское, Алтайской волости.	Алтайское почтовое отдѣленіе.
Помощникъ алтайск. отдѣльнаго пристава.	Инородныя Управы: 1. Быстринская, 2. Кокшинская. Черневныя волости: 1) Верхъ - Кумандинская, 2) Нижне - Кумандинская, 3) Комляжская, 4) Кузенская, 5) Южская, 6) Керезжская, 7) Тогульская 2 половина.	Дело Улала, Быстринской инородной управы.	Бійская почтово-телеграфная контора.
Г. КАИНСКЪ И ЕГО УБЪЗДЪ:			
Полицейскій надзиратель 1 уч. г. Каинска.	} по 1 уч. г. Каинска.	} г. Каинскъ.	} Каинская почт.-телегр. контора.
Полицейскій надзиратель 2 уч. г. Каинска.	} по 2 уч. г. Каинска.		
Приставъ 1 стана.	Волости: 1) Иткульская, 2) Убинская. Инородныя управы: 1. Теренинская.	} с. Каргатскій форнось.	} Каргатское почтово - телеграфное отдѣленіе.
Приставъ 2 стана.	Волости: 1) Верхне-Каинская, 2) Таскаевская, 3) Казанская. Инородныя управы: 1) Барабинская, 2) Чайская.	} г. Каинскъ.	} Каинская почтово - телеграфная контора.
Приставъ 3 стана.	Волости: 1) Нижне-Каинская, 2) Покровская.	} С. Булатовское.	} Каинская почтово - телеграфная контора.
Приставъ 4 стана.	Волости: 1) Усть-Тартаская, 2) Шишницкая, 3) Кыштовская. Инородныя управы: Каргалинская.	} С. Спасское.	} Спасское почтово-телеграфное отдѣленіе.

Наименованіе должностей чиновъ полиціи.	Наименованіе волостей и инородныхъ управъ, входящихъ въ завѣдываніе названнаго чиновника.	Резиденція чиновъ полиціи	Почтовые учрежденія, черезъ которыя должна быть направляема корреспонденція.
Приставъ 5 стана.	Волости: 1) Вознесенская, 2) Верхне-Омская. Инородныя управы: 1) Туражская, 2) Тунужская, 3) Любейская.	С. Вознесенское.	Спасское почт.-телеграфное отдѣленіе. Черезъ Вознесенское Волостное правл.
Приставъ 6 стана.	Волости: 1) Юдинская, 2) Казаткульская.		

П О Г. К У З Н Е Ц К У И Е Г О У Ъ З Д У:

Полицейскій надзиратель г. Кузнецка.	} по г. Кузнецку.	Г. Кузнецкъ.	Кузнецкая почтото-телеграфная контора.
Приставъ 1 стана.		Волости: 1) Кузнецкая, 2) Уксунайская, 3) Яминская. Осѣдл. инородн. управы: 1) Тогульская 1 ч., 2) Тогульская 2 ч. Кочевыя инородныя управы: 1) Ближне-Каргинская, 2) Абинская, 3) Тагабская 1 часть, 4) Едѣва, 5) Мрасско-Бежбояковская, 6) Корецкая, 7) Дальне-Каргинская, 8) Богораковская, 9) Казаювая, 10) Кондомо - Варсиатская, 11) Кондомо-Елейская, 12) Тамбская 2 часть, 13) Ашкиштымская 2 часть, 14) Кондомо-Бежбояковская, 15) Кондомо-Итеберская, 16) Кызыльская, 17) Кондомо-Итеберско-Шерогашевская, 18) Кондомо-Корачерская, 19) Кондомо-Шелкайская, 20) Кійская, 21) Мрасско-Елейская, 22) Бивійская, 23) Мрасско-Изушерская.	С. Тогульское, Уксунайской волости.

Наименованіе должностей чиновъ полиціи.	Наименованіе волостей и инородныхъ управъ, входящихъ въ завѣдываніе названнаго чиновника.	Резиденція чиновъ полиціи.	Почтовые учреждения, чрезъ которыя должна быть направляема корреспонденція.
Приставъ 2 стана.	Волости: 1) Ильбинская, 2) Бачатская, 3) Касьминская. Осѣдл. инороди. управы: 1) Телеутская 1, 2, 3 и 4 ч., 2) Ашкыштымская 1 ч.	С. Бочатское, Бочатской волости.	Салаирское почтово - телеграфное отдѣленіе.
Приставъ 3 стана.	Волости: 1) Мунгатская, 2) Тарсминская, 3) Верхо-Томская. Осѣдл. инороди. управы: 1) Ячинская, 2) Камлярская, 3) Боянская, 4) Шуйская, 5) Кумышская.	Село Усть-Сосновское, Тарсминской волости.	Гутовское почтово - телеграфное отдѣленіе.
Салаирскій полицейскій приставъ.	Салаирская волость.	С. Салаирскій рудникъ.	Салаирское почтово-телегр. отд.
П О Г. Б А Р Н А У Л У И Е Г О У Ъ З Д У:			
Полицейскій надзиратель 1 уч. г. Барнаула.	} по 1 уч. г. Барнаула.	} г. Барнаулъ.	Барнаульск. почтово - телеграфная контора.
Полицейскій надзиратель 2 уч. г. Барнаула.	} по 2 уч. г. Барнаула.	} г. Барнаулъ.	
Полицейскій надзиратель 3 уч. г. Барнаула.	} по 3 уч. г. Барнаула.	} г. Барнаулъ.	
Полицейскій надзиратель 4 уч. г. Барнаула.	} по 4 уч. г. Барнаула.	} г. Барнаулъ.	
Приставъ 1 стана.	Волости: 1) Бѣлоярская, 2) Косихинская, 3) Верхъ-Чумышская, 4) Чумышская, 5) Маринская, 6) Залѣсовская.	С. Бѣлоярское.	Барнаульск. почтово - телеграфная контора.

Наименованіе должностей чиновъ полиціи.	Наименованіе волостей и инородныхъ управъ, входящихъ въ завѣдываніе названнаго чиновника.	Резиденція чиновъ полиціи.	Почтовые учрежденія, чрезъ которыя должна быть направляема корреспонденція.
Приставъ 2 стана.	Волости: 1) Бердская, 2) Легостаевская, 3) Чингинская, 4) Николаевская, 5) Боровлянская, 6) Тальменская.	С. Бердское.	Бердское почтово-телеграфное отдѣленіе.
Приставъ 3 стана.	Волости: 1) Бурлинская, 2) Ординская, 3) Екатерининская, 4) Ярковская, 5) Кулуйдинская, 6) Александровская.	С. Камень.	Каменское почтово-телеграфное отдѣленіе.
Приставъ 4 стана.	Волости: 1) Карасукская, 2) Ляинская, 3) Черно-Курьинская, 4) Нижне-Чумышская. Инородныя управы: Кумышская.	С. Карасукское.	Каменское почтово-телеграфное отдѣленіе.
Приставъ 5 стана.	Волости: 1) Космалинская, 2) Покровская, 3) Боровская, 4) Барнаульская, 5) Ребрихинская.	С. Бутырское.	Каменское почтово-телеграфное отдѣленіе.
Павловскій полицейскій приставъ.	Волости: 1) Павловская, 2) Шадринская, 3) Шаховская.	С. Павловское.	Барнаульское почт.-телеграфное отдѣленіе.
Сузунскій полицейскій приставъ.	Волости: 1) Сузунская, 2) Малышевская.	С. Сузунское.	

ТОМСКІЙ ОКРУЖНЫЙ СУДЪ. Предсѣдатель Томскаго окружнаго суда с. сов. Альфонсъ Васильевичъ *Витте*, товарищъ предсѣдателя кол. сов. Клавдій Васильевичъ *Ляхницкій*. Члены суда: с. сов. Николай Владиміровичъ *Безуловъ*, д. ст. сов. Николай Николаевичъ *Шаблювскій*, кол. сов. Дмитрій Гавриловичъ



А. В. Витте.

Предсѣдатель Томскаго Окружнаго Суда.

Безсоновъ, с. сов. Владиміръ Васильевичъ *Федоровъ*, над. сов. Сергѣй Васильевичъ *Александровскій*, над. сов. Степанъ Николаевичъ *Поповъ*, с. сов. Михаилъ Илларионовичъ *Бѣлицкій*, над. сов. Петръ Карловичъ *Гульдманъ*, над. сов. Василій Константиновичъ *Вознесенскій*, над. сов. Лазарь Антоновичъ *Бафрамъ*, над. сов. Николай Александровичъ *Троицкій*. Секретарь уголовнаго отдѣленія суда Станиславъ Станиславовичъ *Карчевскій*. И. д. секретаря гражданскаго отдѣленія губ. сек. Александръ Васильевичъ

Яблонскій-Шавровскій. Архиваріусъ Федоръ Ивановичъ *Серіевскій.* Помощники секретаря: Павелъ Луккиліановичъ *Кошанскій,* Василій Яковлевичъ *Макаринъ.* И. д. помощниковъ секретаря: Николай Федоровичъ *Стяжкинъ,* Федоръ Константиновичъ *Ненарокомовъ,* Митрофанъ Васильевичъ *Красноложскій,* Александръ Ивановичъ *Самойловъ,* Петръ Николаевичъ *Липай,* Борисъ Яковлевичъ *Печоркинъ.* Судебный приставъ Казиміръ Юрьевичъ *Русачъ**) и командиров. къ испр. обяз. суд. пристава Александръ Гавриловичъ *Безсоновъ.* Судебный разсыльный Василій Степановичъ *Галовъ.* Старшіе кандидаты: Артуръ Артуровичъ *Шмейль,* Леонидъ Алексѣевичъ *Высотскій,* Дмитрій Семеновичъ *Козьминскій.* Младшіе кандидаты: Константинъ Ивановичъ *Ширкевичъ,* Яковъ Яковлевичъ *Степановъ,* Дмитрій Михайловичъ *Чебаковъ,* Владиміръ Ивановичъ *Плещеевъ.* Мировые судьи: г. Томска: 1 участка кол. ас. Николай Алексѣевичъ *Сенюткинъ,* 2 участка кол. ас. Теодоръ Ламбертовичъ *Опоцкій,* 3 участка над. сов. Юліанъ Станиславовичъ *Дунинъ-Бржезинскій,* 4 участка ст. сов. Евгений Маврикіевичъ *Баранцевичъ,* 5 участка тит. сов. Владиміръ Митрофановичъ *Герцманъ.* По Томскому уѣзду: 1 участка над. сов. Александръ Николаевичъ *Гаттенбергеръ,* 2 уч. ст. сов. Константинъ Матвѣевичъ *Поповъ,* 3 уч. над. сов. Иванъ Львовичъ *Усановичъ,* 4 уч. кол. сов. Александръ Эдуардовичъ *Брюло,* 5 уч. кол. ас. Василій Петровичъ *Страшкевичъ.* По Мариинскому уѣзду: 1 уч. кол. ас. Константинъ Евгеньевичъ *Стеблинъ-Каменскій,* 2 уч. над. сов. Иванъ Петровичъ *Петровъ,* 3 уч. кол. ас. Георгій Васильевичъ *Рублевскій,* 4 уч. тит. сов. Павелъ Іосифовичъ *Хрущевскій,* 5 уч. вакансія. По Кузнецкому уѣзду: 1 уч. кол. ас. Фрэнцъ Ивановичъ *Милошевскій,* 2 уч. кол. сек. Иннокентій Ивановичъ *Дьяковъ.* По Бійскому уѣзду: 1 уч. кол. ас. Федоръ Александровичъ *Коротковъ,* 2 уч. тит. сов. Александръ Петровичъ *Калининъ,* 3 уч. кол. ас. Михаилъ Феофилактовичъ *Морозовъ,* 4 уч. тит. сов. Николай Федоровичъ *Мицъловскій,* 5 уч. кол. ас. Петръ Чеславовичъ *Заіончковскій.* По Змѣиногорскому уѣзду: 1 уч. губ. сек. Яковъ Васильевичъ *Комаринецъ,* 2 уч. кол. сек. Георгій Григорьевичъ *Сидоровъ,* 4 уч. кол. ас. Алексѣй Григорьевичъ *Чернушкинъ.* По Барнаульскому уѣзду: 1 уч. кол. сек. Эдмундъ Осиповичъ *Кенигъ,* 2 уч. кол. ас. Казиміръ Эмилиановичъ *Клярнеръ,* 3 уч. кол. ас. Генрихъ Рейнольдовичъ *Редеръ,* 4 уч. вакансія, 5 уч. кол. ас. Станиславъ Осиповичъ *Боркоскій,* 6 уч. ст. сов. Николай Константиновичъ *Калагеори,* 7 уч. тит. сов. Александръ Александровичъ *Таневскій.* По Каинскому уѣзду: 1 уч. над. сов. Георгій Вильгельмовичъ *Добровольскій,* 2 уч. ва-

*) Первый заѣздуетъ частью города по лѣвой сторонѣ р. Ушайки, —второй —по правой сторонѣ р. Ушайки.

кансія, 3 уч. кол. сек. Иванъ Васильевичъ *Просвирнинъ*, 4 уч. тит. сов. Андрей Александровичъ *Карбовскій*, 5 уч. над. сов. Артемидоръ Ивановичъ *Попель*. Добавочные мировые судьи: Николай Михайловичъ *Кондратовъ*, Владиміръ Карловичъ *Косманъ*, Николай Николаевичъ *Большаковъ*, Аркадій Григорьевичъ *Иматовскій*. Судебные слѣдователи: 1 уч. ст. сов. *Шостаковскій*, 2 уч. вакансія, 3 уч. кол. сек. Дмитрій Дмитріевичъ *Усовъ*, 4 уч. тит. сов. Ома Генриховичъ *Довяковскій*, 5 уч. кол. сек. Григорій Дмитріевичъ *Няшинъ*, 6 уч. тит. сов. Яковъ Епифановичъ *Иващенко*, 7 уч. кол. сек. Юстинъ Юрьевичъ *Станевичъ*. Почетные мировые судьи: по г. Томску: т. сов. Леонидъ Ивановичъ *Лаврентьевъ*, д. ст. с. князь Сергѣй Александровичъ *Вяземскій*, д. статскій совѣтникъ Владиміръ Николаевичъ *Великій*, с. с. Николай Феофановичъ *Кащенко*, д. с. с. Гавріиль Константиновичъ *Тюменцевъ*, тит. сов. Иванъ Андреевичъ *Ульрихъ*, ст. с. Владиміръ Егоровичъ *Пудовиковъ*, ст. с. Павелъ Войцеховичъ *Буржинскій*, ст. с. Василій Васильевичъ *Сапожниковъ*, д. ст. с. баронъ Дмитрій Николаевичъ *Дельвинъ*, докторъ медицины Михаилъ Николаевичъ *Поповъ*, и. о. экстраординарнаго профессора Томскаго университета Сергѣй Егоровичъ *Сабининъ*, и. д. экстраординарнаго профессора того же университета Іоанникій Алексѣевичъ *Малиновскій*, ст. с. Михаилъ Михайловичъ *Германовъ*, надв. сов. Александръ Львовичъ *Брунновъ*, кол. ас. Михаилъ Николаевичъ *Ермльевъ*, кол. сов. Александръ Артемьевичъ *Райскій*, врачъ Алексѣй Ивановичъ *Макушинъ*, кол. сов. Флорентій Феликсовичъ *Оржешико*, кол. рег. Константинъ Владиміровичъ *Лосскій*, врачъ Николай Павловичъ *Алексеевъ*, профессоръ Томскаго университета Николай Николаевичъ *Розинъ*, надв. сов. Василій Михайловичъ *Тимофеевъ*. По Томскому уѣзду: кол. сов. Георгій Николаевичъ *Сабуровъ*, купецъ 2 гильдіи Квинтиліанъ Самсоновичъ *Прянишниковъ*. По Мариинскому уѣзду: кол. сов. Петръ Васильевичъ *Смирновъ*, кол. ас. Адольфъ Адольфовичъ *Штирель*. По Кузнецкому уѣзду: кол. сов. Григорій Васильевичъ *Казанскій*. По Бійскому уѣзду: тит. сов. Петръ Ефимовичъ *Пучковскій*, губ. секр. Владиміръ Николаевичъ *Евреиневъ*, кол. сов. Петръ Андреевичъ *Чеховъ*. По Змѣиногорскому уѣзду: лѣкарь ст. сов. Илья Ивановичъ *Становъ*, врачъ Владиміръ Дмитріевичъ *Троновъ*, подполковникъ Николай Алексѣевичъ *Ильинъ*, врачъ Николай Николаевичъ *Панаретовъ*. По Барнаульскому уѣзду: ст. сов. Альбинъ Николаевичъ *Недзвѣжскій*, кандидатъ правъ Дмитрій Николаевичъ *Зетрѣвъ*, купецъ 1 гильдіи Владиміръ Александровичъ *Гороховъ*. По Каинскому уѣзду: кол. ас. Анатолій Александровичъ *Аруновъ*, купецъ 2 гильдіи Родіонъ Семеновичъ *Волковъ*, кол. секр. Алексѣй Степановичъ *Хабаровъ*. Присяжные повѣренные: Николай Николаевичъ *Новиковъ*, Николай Николаевичъ *Соинъ*, Петръ Васильевичъ *Вологодскій*, Петръ Васильевичъ

Оленинъ, Василій Васильевичъ *Съницовъ*, Александръ Петровичъ *Васильковъ*, Михаилъ Николаевичъ *Вознесенскій*, Станиславъ Алоизовичъ *Аришевскій*. Александръ Михайловичъ *Головачевъ*, Николай Яковлевичъ *Тертиловскій* (въ г. Томскѣ), Евгенийъ Дмитриевичъ *Лури**, Семень Петровичъ *Черняковъ*, Николай Петровичъ *Пьсьнопольцевъ*, Николай Ивановичъ *Блаженковъ* (въ г. Барнаулѣ), Трифонъ Ивановичъ *Никитинъ* (въ г. Бійскѣ). Помощники присяжныхъ повѣренныхъ: Рафаиль Львовичъ *Вейсманъ*, Алексѣй Алексѣевичъ *Кійковъ*, Михаилъ Рафаиловичъ *Бейлинъ*, Николай Даниловичъ *Маслюковъ*, Александръ Николаевичъ *Вознесенскій*, Сергѣй Евгеньевичъ *Кирилловъ*, Константинъ Николаевичъ *Ивановъ*, Валентинъ Андреевичъ *Колосовъ*, Тимофей Петровичъ *Касаткинъ*, Мендель Рувимовичъ *Желдинъ*, Николай Григорьевичъ *Чикиневъ*. Частные повѣренные: Николай Даниловичъ *Маслюковъ*, Сергѣй Евгеньевичъ *Кирилловъ*, Валентинъ Андреевичъ *Колосовъ*, Василій Тимофеевичъ *Молотковскій*, Всеволодъ Алексѣевичъ *Долгоруковъ*, Николай Алексѣевичъ *Якушовъ* (въ г. Томскѣ). Осипъ Михайловичъ *Голякевич**, Федоръ Алексѣевичъ *Лебедевъ** (въ г. Бійскѣ), Алексѣй Алексѣевичъ *Ершовъ*, Иванъ Федоровичъ *Явловскій** (въ г. Барнаулѣ), Сергѣй Дмитриевичъ *Жилевъ* (въ г. Каинскѣ), Валеріанъ Федоровичъ *Печеркинъ** (въ г. Барнаулѣ), Константинъ Николаевичъ *Ивановъ** (въ пос. Николаевскомѣ).

ПРОКУРОРСКІЙ НАДЗОРЪ Томскаго Окружнаго Суда: Прокуроръ кол. сов. Анатолий Модестовичъ *Вакаръ*, товарищи прокурора: кол. сов. Михаилъ Александровичъ *Далетинъ*, тит. сов. Алексѣй Алексѣевичъ *Полевктовъ*, надв. сов. Гуго Ивановичъ *Кассе*, кол. асс. Сергѣй Михайловичъ *Чебаковъ*, кол. асс. Владимиръ Прокопьевичъ *Гальперинъ*, кол. секр. Александръ Михайловичъ *Виницкій*, тит. сов. Николай Петровичъ *Васильевъ*, кол. асс. Викторъ Алексѣевичъ *Денисовъ*, Александръ Мартыновичъ *Горвицъ*, Секретарь при Прокурорѣ тит. сов. Николай Никандровичъ *Грязновъ*.

РАЙОНЫ УЧАСТКОВЪ МИР. СУДЕЙ ТОМСКОЙ ГУБ.

Гор. Томскъ: 1-й участокъ: 1 и 4 полицейскіе участки.
2-й участокъ: 2 и 3 полицейскіе участки.
5-й участокъ: 5 полицейскій участокъ.

Томскій уѣздъ. 1-й участокъ (камера въ г. Томскѣ) волости Семилужная, Ишимская, Судженская и Новокусовская. 2-й участокъ (камера въ г. Томскѣ) волости Богородская, Елгайская, Уртамская, Николаевская, Нелюбинская и низовыя инородческія

* Ч.стие повѣренные, отмѣченные звѣздочками, считаются при мировомъ съѣздѣ и могутъ ходатайствовать только въ мировыхъ учрежденіяхъ; остальные-же—въ общихъ судебныхъ и мировыхъ учрежденіяхъ.

волости. Нарымскій край съ г. Нарымомъ. 3-й участокъ (камера въ г. Томскѣ) волости Тутальская, Кайлинская, Ояшинская и Спасская съ поселкомъ «Тайга». 4-й участокъ (камера въ г. Колывани) городъ Колывань и волости Чаусская и половина Кривощекской, расположенная по лѣвую сторону рѣки Оби. 5-й участокъ (камера въ поселкѣ Ново-Николаевскомъ) поселокъ Ново-Николаевскій и половина Кривощекской волости, расположенная по правую сторону р. Оби.

Каинскій уѣздъ. 1-й участокъ (камера въ с. Каргатскій форпостъ), волости Иткульская, Убинская, Верхне-Каинская и аулы, входящія: а) Убинскій-Барабинской инородной управы, Каргалинскій, Шебаковскій, Казырскій—Теренинской инородной управы, и Убинскій—Чойской инородной управы, всѣ эти селенія фактически входятъ въ Убинскую крестьянскую волость) и б) Кульчинскій и Кайлинскій—Чойской инородной управы и Маукскій—Барабинской инородной управы (входящія фактически въ Верхне-Каинскую крестьянскую волость); 2-й участокъ (камера въ г. Каинскѣ), гор. Каинскъ и волости Нижне-Каинская и Казанская и аулы, входящія: а) въ Казанскую крестьян. волость—Тибисскій, Аялцкій, Тандовскій, Энгильдейскій и Ново-Курунаевскій—Барабинской инород. управы и б) въ Нижне-Каинскую вол.: Осинцевскій, Шагирскій, Бергульскій и Казатовскій—Барабинской инор. управы; 3-й участокъ (камера въ с. Спасскомъ), волости Усть-Тартасская, Покровская и Шипицинская и аулы, входящія: а) въ Покровскую вол. Кошкульскій—Барабинской инор. управы и Тармакульскій—Туражской инород. управы, б) въ Усть-Тартасскую крестьян. вол. Ургульскій—Барабинской инор. управы, Любейскій, Савкинскій и Учаймакъ—Любейской инор. управы, Мало-Тибисскій, Киктушманскій, Белекшинскій, Козубевскій, Кулябинскій, Алакъ-Чаргарскій, Арзамасскій, Кочугачевскій, Улуцкій, Мангучаковскій и Урѣзь-Каргалинскій—Туражской инор. управы; Кирчитскій (Сургутовскій), Тартасскій (Тахметевскій)—Каргалинской инор. управы. 4-й участокъ (камера въ с. Спасскомъ), волости Вознесенская, Верхне-Омская и Кыштовская и аулы, входящія: а) въ Вознесенскую крестьян. вол.: Киндири, Сарцибалыкскій (Кучуки), Тавлетбагинскій—Тунужской инор. упр., Больше-Тибисскій—Туражской инор. упр.; б) въ Верхне-Омскую крестьян. вол.: Малоугуйскій и Староугуйскій—Тунужской инород. управы, и в) въ Кыштовскую крестьян. вол.: Богуйковскій, Мангытскій, Агачаульскій, Чокинскій, Сарцабалыкскій (Усманка), Майзасскій, Энобинскій, Акбалыкскій и Кутайгуловскій—Тунужской инород. упр. 5-й участокъ (камера въ с. Татарскомъ), волости Юдинская и Казаткульская.

Маринскій уѣздъ. 1-й участокъ (камера въ г. Маринскѣ) городъ Маринскъ. 2-й участокъ (камера въ с. Колыонъ) воло-

сти Зырянская, Мочитанская, Кольонская, Тундинская и Малопесчанская съ Крюковской и прилегающими инородными управами по рѣкѣ Чульму и пріисками Кельбесской системы. 3-й участокъ (камера въ с. Тисулѣ) волости Дмитріевская, Тяжино-Вершинская и Больше-Барандатская и пріиски Кійской системы. 4-й участокъ (камера въ селѣ Боготолѣ) волости Боготольская, Итатская и Краснорѣчинская. 5-й участокъ (камера въ г. Маріинскѣ) волости Сусловская, Тюменевская и Алчедатская, съ Корчуковской инородной управой.

Бійскій уѣздъ. 1-й участокъ (камера въ г. Бійскѣ) гор. Бійскъ и волости Шубинская и Бійская. 2-й участокъ (камера въ г. Бійскѣ) волости Енисейская, Смоленская, Сычевская и Антоніевская казачья станица. 3-й участокъ (камера въ с. Алтайскомъ) волости Алтайская и инородныя управы Саросинская, Мыютинская, Уймонская и села Апуѣйской волости Катанда, Нижній-Уймонъ, Бѣлый и Черный Ануѣ и миссіонерское селеніе Абей, а также Алтайскія дючины 2-я, 3-я и 4-я. 4 участокъ (камера въ селеніи Усть-Чарышская пристань) волости Нижне-Чарышская и Ануѣйская за исключеніемъ селъ, вошедшихъ въ составъ 3-го участка, и Чарышская казачья станица.

5-й участокъ (камера въ селѣ Улалѣ) Срогтинская волость, Кокшинская и Быстрянская инородныя управы, пріиски Андобинскій, Чугунинскій, Чанышскій, Царево-Александровскій, Сюэнтскій, Албасскій, Азартовскій по рѣкѣ Лебедю и Телецкому озеру и кочевыя инородческія волости Комляжская, Кузенская, Южская, Керчская, Верхне и Нижне-Кумандинскія, вторая половина Тогульской волости, 1-я и 2-я Чуйскія волости и Алтайскія дючины 1-я, 5-я, 6-я и 7-я и пріиски Вершина, Большого Кайучана и Викторіевскій.

Барнаульскій уѣздъ. 1-й участокъ (камера въ г. Барнаулѣ) гор. Барнаулъ. 2-й участокъ (камера въ селѣ Бутырки) волости Касмалинская, Борковская, Ребрихинская, Покровская и Нижне-Кулундинская. 3-й участокъ (камера въ селѣ Крутихѣ) волости Ординская, Екатерининская, Бурлинская, Александровская и Кулундинская. 4-й участокъ (камера въ селѣ Карасукѣ) волости Лялинская, Ярковская, Карасукская, Черно-Курьинская, Нижне-Чулымская и Кумышская инородная управа. 5-й участокъ (камера въ селѣ Берскомъ) волости Берская, Малышевская, Сузунская, Николаевская, Чингинская, Легостаевская и Боровлянская. 6-й участокъ (камера въ селѣ Сорокинѣ) волости Залѣсовская, Маріинская, Чумышская, Косихинская и Верхъ-Чумышская. 7-й участокъ (камера въ г. Барнаулѣ) волости Тальменская, Бѣлярская, Шадринская, Барнаульская, Шаховская и Павловская.

Кузнецкій уѣздъ. 1-й участокъ (камера въ г. Кузнецкѣ) гор. Кузнецкъ и волости: Кузнецкая, Уксанайская, Яминская и

Ильинская съ прилегающими инородными управами и золотыми приссками. 2-й участокъ (камера въ с. Салаирскій рудникъ) волости: Бачатская, Касминская, Тарсминская, Мунгатская, Верхне-Томская и Салаирская съ прилегающими инородными управами.

Змѣиногорскій уѣздъ. 1-й участокъ (камера въ селѣ Змѣиногорскомъ) волости Змѣиногорская, Курьянская, Кольванская, Покровская и Чарышская. 2-й участокъ (камера въ селѣ Шемонаевскомъ) волости Александровская, Владимірская, Устькаменогорская, Бобровская, Риддерская, Новошуйбинская и станица Верхъ-Алейская. 3-й участокъ (камера въ Зыряновскомъ рудникѣ) волости Зыряновская, Бухтарминская, Верхъ-Бухтарминская и Нарымская съ степями Укокъ, Исатра и другими. 4-й участокъ (камера въ селѣ Локтевскомъ) волости Локтевская, Алейская, Шелковниковская, Ново-Алейская, съ населенными степями Ремовской, Бельгагачевской, Шелковниковской и Узской.

ТОМСКАЯ КАЗЕННАЯ ПАЛАТА. Управляющій надв. сов. Иванъ Нероновичъ Хроновскій; начальники отдѣленій: 1-го Н. П. Прибыльскій, 2-го А. К. Горть-де-Гротъ, 3-го А. Н. Валда. Секретарь к. ас. Ѳ. П. Барановъ. Чиновникъ особыхъ порученій И. Е. Овсянкинъ. Старш. бухгалтеры: В. Н. Константиновъ, Ю. М. Старчевскій; младшіе бухгалтеры: П. И. Новгородскій, П. А. Лебедевъ, С. К. Новицкій. Столоначальники: П. Е. Кирилловъ, А. С. Орловъ, В. П. Галковский, Л. С. Романовскій, В. А. Молодчанинъ, И. В. Проскураковъ. Податные инспекторы: вр. исп. д. Д. С. Федорченко и Г. С. Нестеровъ. Архивариусъ А. Т. Яковлевъ.

ТОМСКОЕ ГУБЕРНСКОЕ КАЗНАЧЕЙСТВО. Казначей с. с. Н. П. Рыжакъ. Помощникъ его надв. с. К. А. Субботинъ. Старшій бухгалтеръ К. Н. Грибневъ. Бухгалтеры: И. П. Зальскій, М. Я. Стрижковъ, П. П. Денисовъ и Л. Д. Ляковский. Кассиры: Н. А. Дробышевскій, Г. Н. Поповъ.

УПРАВЛЕНІЕ ГОСУДАРСТВЕННЫМИ ИМУЩЕСТВАМИ: Управляющій—кол. сов. Алексій Яковл. Яковлевъ; помощникъ управляющаго кол. сов. К. А. Эрманъ; чиновникъ особыхъ порученій по судебнымъ дѣламъ—колл. секр. А. Н. Архангельскій; старшіе дѣлопроизводители—колл. регистр. С. М. Андреевъ и К. К. Дитрихъ; младшіе—Н. М. Мясниковъ и И. П. Николаевъ; помощн. дѣлопроизвод.—тит. сов. І. В. Де-Лявалъ, губ. секр. А. Ф. Пиотровичъ, М. С. Крыль и Л. К. Дитрихъ. Землемѣръ управленія—колл. сов. А. С. Поляковъ, помощн. землемѣра В. И. Ксенофоновъ и А. М. Сурдулъ; старшій топографъ по устройству оброчныхъ статей—колл. коллежскій ассесоръ Алексеевъ; лѣсные ревизоры: 1-го района вакансія, 2-го района коллежскій ассесоръ И. К. Подурскій; 3-го района тит. сов. А. К. Бранденбургъ, 4-го района надв. сов. Л. А. Мустафинъ; лѣсничіе: Томскаго лѣсничества надв. сов. Л. А. Лауна, Нелюбинскаго—надв. сов. В. И. Родзевичъ, Забскаго—колл. секр. И. Д. Зырьевъ, Нарымскаго—надв. сов. И. К. Наскренникій, Кольковскаго—колл. секр. В. П. Казанскій. Алчедатскаго—тит. сов. С. А. Вехиинскій, Боготольскаго—колл. асс. Н. А. Плотниковъ, Тисульскаго—губ. секр. П. П. Петровъ, Канискаго—колл. асс. А. Т. Ивановъ, Каргатскаго—колл. асс. Я. Д. Рогаткинъ, Кыштовскаго—губ. секр. П. Г. Федосеевъ, Катеньскаго—колл. секр. К. Л. Избицкій, Спасскаго—колл. секр. К. Н. Николаевъ; Пѣтуховскимъ и Маринскимъ лѣсничествами завѣдуютъ лѣсные ревизоры—первымъ Бранденбургъ и вторымъ Мустафинъ; помощники лѣсничихъ: колл. секр. А. Ф. Борсуковъ, губ. секр. П. В. Упорниковъ, А. А. Назаровъ, П. И. Волковъ, Н. Д. Крыловъ, лѣсные кондукторы: А. И. Греченовскій, М. А. Шулаковъ, Ф. И. Чесноковъ, В. К. Смысловъ, П. Г. Самаринъ, И. А. Губинъ, М. А. Каденацкій, Ф. П. Чепказовъ, Г. Я. Шадринъ, Я. В. Кенисъ и Г. Т. Марковъ. Правительственный агрономъ—колл. рег. І. К. Окуличъ, старшій инструкторъ по молочному дѣлу—Гранскій, младшій инструкторъ—Турковъ, масте-

рица по молочному дѣлу — *Устромская*, мастеръ по молочному дѣлу — *Окориковъ*, старшій инструкторъ пчеловодства — *Дьяковъ*, управляющій Томской низшей сельско-хозяйствен. школою — агрономъ 1-го разряда *Лискувъ*, управляющій Александринской фермой — *Ивановъ*, преподаватель Томск. низшей сельско-хозяйств. школы — *Титовъ*.

УПРАВЛЕНИЕ АКЦИЗНЫМИ СБОРАМИ ТОМСКОЙ ГУБЕРНИИ И СЕМИПАЛАТИНСКОЙ ОБЛАСТИ.

Губернское акцизное управление. Управляющій ст. сов. *Коразо*. Старшiе ревизоры: ст. сов. Тихонъ Михайловичъ *Поповъ*, над. сов. Александръ Ивановичъ *Ивановъ*. Младшiе ревизоры: кол. ас. Авраамъ Семеновичъ *Чмыхъ*, тит. сов. Иванъ Эдуардовичъ *Гадзвичъ*, кол. сек. Ромулъ Витольдовичъ *Войничевичъ*. Секретарь кол. рег. П. А. *Гладковъ*. Помощники секретаря: дм. дм. *Маминъ* и Г. К. *Переберинъ*. Бухгалтеръ: кол. сек. Иванъ Ивановичъ *Покровский*. Главный счетоводъ: Яковъ Яковлевичъ *Миллеръ*. **1. Округъ.** Надзиратель кол. сов. Леонидъ Васильевичъ *Баладинъ*. Помощники надзирателя: 1 уч. Н. Пв. *Гриблингъ*, 2 уч. А. Пв. *Муремский*, 2 уч. М. К. *Горстъ*, 4 уч. В. Г. *Михельсонъ*, 5 уч. Н. Н. *Котовский*, 6 уч. Ф. Пв. *Никифоровъ*, 7 уч. П. Н. *Бражкиковъ*. Дѣлопроизв. В. А. *Булаковъ*. По монет.: Н. Н. *Бемъ*. **2. Округъ.** Надзиратель кол. ас. Левъ Яковлевичъ *Слашевъ*. Старшiе помощники надзирателя: 1 уч. над. сов. Никандръ Степановичъ *Чумаковъ*, 2 уч. М. Г. *Зальский*, 3 уч. П. И. *Становъ*. Дѣлопроизводитель кол. рег. Николай Николаевичъ *Райковъ*. Штатный контролеръ губ. сек. Александръ Александровичъ *Черновъ*. **3. Округъ.** Надзиратель над. сов. Владимiръ Ивановичъ *Швакинъ*. Помощники надзирателя: Д. Ф. *Оржешко*, 2 уч. Николай Васильевичъ *Дорошенко*, 3 уч. Н. И. *Холкинъ*, 5 уч. М. И. *Ивановъ* 4 и 6 вакансiя. Дѣлопроизводитель Н. *Вдовинъ*. **4. Округъ.** Надзиратель Петръ Степановичъ *Доронинъ*. Старшiе помощники надзирателя: 1 уч. Иванъ Николаевичъ *Болшаковъ*, 2 уч. Николай Павловичъ *Скворцовъ*, 3 уч. Ар. Е. *Туртышевъ*, 4 уч. Я. А. *Поповъ*, 5 уч. В. Н. *Нелидовъ*. **5. Округъ.** Надзиратель кол. ас. Константинъ Федоровичъ *Дормидонтовъ*, 1 уч. Мих. Ал. *Столяревскiй*, 2 уч. Аф. Ав. *Зубковский*, 3 уч. дм. Влад. *Дмитревъ*, 4 уч. Евг. Петр. *Михалисъ* и 5 уч. Влад. Юс. *Мако*. Дѣлопр. В. М. *Карбышевъ*. **6. Округъ.** Надзиратель Влад. Юс. *Шокальскiй*. Помощ. надз.: 1 уч. Ал. И. *Плотниковъ*, 2—Мих. Евф. *Рубинштейнъ*, 3—Ал. С. *Суховъ*, 4—Юс. Нг. *Барановскiй* и 5 уч. Н. А. *Короткевичъ*.

КОНТРОЛЬНАЯ ПАЛАТА. Управляющiй с. сов. Вас. Георг. *Штейнъ*. Старшiе ревизоры: ст. сов. Адамъ Михайловичъ *Войцеховскiй*, Н. И. *Рудневъ* и С. П. *Биспинъ*. Младшiй ревизоръ кол. ас. Г. Ю. *Кашуба*. Секретарь Анд. Филин. *Гювановичъ*. Помощники ревизора: А. А. *Завидовскiй*, В. Ф. *Стратоновичъ*, Н. П. *Вороновъ*, С. И. *Баховъ*, Г. А. *Берниковъ* и П. В. *Картамышевъ*.

ТОМСКОЕ ГОРНОЕ УПРАВЛЕНИЕ: Начальникъ горы, инж. т. с. Н. С. *Боголюбскiй*. Помощникъ его д. с. с. В. В. *Мауровъ*. Дѣлопроизводитель (онъ же юристъ консультъ) — п. с. К. Г. *Шаринъ*. Дѣлопроизводители: О. В. *Захаровъ*, П. И. *Сертневъ*. Помощники дѣлопроизводителей: М. П. *Изосимовъ*, С. Н. *Стафеевскiй* и М. М. *Гусельниковъ*. Бухгалтеръ — П. П. *Изосимовъ*. Журналистъ (онъ же архивариусъ) А. А. *Канбаликъ*. Казначей Н. С. *Кучашевъ*. Маркшейдеръ — горы, инж. Н. С. *Волконскiй*. Отводчикъ площадей подъ золотые прииски при горномъ управленiи; П. Г. *Меньшиковъ*, А. Г. *Меньшиковъ* и А. Н. *Филлимоновъ*, П. А. *Солодовъ*. Золотосплавочная лабораторiя: Управляющiй — горы, инж. д. с. с. В. С. *Реутовскiй*. Пробиреръ (онъ же помощникъ управляющаго) — горы, инж. кол. сек. К. И. *Арестовъ*, горы, инж. В. Е. *Власовъ*. Помощники пробирера: Г. П. *Хромцевъ* и П. О. *Серебрянниковъ*. Окружная управленiя: Тобольско-Акмолинскiй горный округъ: Окружный инженеръ горы, инж. ст. сов. А. А. *Сборовскiй* (въ г. Омскѣ). Семипалатинско-Семирѣченскiй горный округъ: окружный инженеръ горы, инж. п. с. А. А. *Холодовскiй* (въ г. Семипалатинскѣ). Помощникъ его — горный инженеръ т. сов. А. К. *Кудрявцевъ*. Томскiй горный округъ: окружный инженеръ горы, инж. ст. сов. П. П.

Бересневичъ (въ г. Томскѣ). Помощникъ его горн. инж. к. ас. Э. К. *Фрейманъ*. Сѣверо-Енисейскій горный округъ: Окружный инженеръ—горн. инж. к. сов. В. Н. *Внуковскій* (въ г. Енисейскѣ). Южно-Енисейскій горный округъ: Окружный инженеръ—горн. инж. с. сов. Г. Ю. *Степановскій* (въ г. Красноярскѣ). Ачинско-Минусинскій горный округъ: Окружный инженеръ—горн. инж. с. с. Е. Л. *Ружицкій* (въ с. Каратузѣ, Минусинск. уѣзда). Помощникъ его горн. инж. кол. асс. В. Г. *Власовъ*.

СИБИРСКАЯ ЖЕЛѢЗНАЯ ДОРОГА.

Управление дорогою. Начальникъ дороги д. ст. с. Владиславъ Михайловичъ *Павловскій*. Помощникъ и 1-й замѣститель его с. с. Владиміръ Антоновичъ *Штукенбергъ*. Начальникъ Средняго Отдѣла и 2-й замѣститель Начальника дороги ст. сов. А. А. *Мейтгардъ*. Начальникъ Западнаго Отдѣла и 4-й замѣститель Начальника до-



Князь М. И. Хилковъ.
Министръ путей сообщенія.

роги надв. сов. А. Н. *Тихомировъ*. Начальникъ Восточнаго Отдѣла д. с. с. М. П. *Путаревъ*. Непрем. членъ Совѣта Управленія дороги отъ М—ва П. С. с. с. Ф. В. *Вербницкій*. Членъ Сов. Управленія дороги стъ М—ва Ф. к. сов. И. И. *Кулябко-Корецкій*. Агентъ для особыхъ порученій при Начальникѣ дороги личн. поч. гражд. В. Н. *Богаткинъ*. Инженеръ для особыхъ порученій при Начальникѣ дор. и завѣдыв. отдѣл. прошествій тит. сов. Н. Н. князь *Трубецкой*.

Канцелярія Начальника дороги. Правитель Канцеляріи Михаилъ Ильичъ *Тихомировъ*. Помощникъ его Александръ Николаевичъ *Ивановъ*. Дѣлопроизводители: 1-го дѣлопроизводства Ф. А. *Ассесоровъ*, 2-го дѣлопроизводства М. И. *Краниль*, 3-го дѣлопроизводства В. М. *Шнейеръ*, 4-го дѣлопроизводства А. И. *Шоновъ*. И. об. дѣлопроизводителя школьнаго комитета В. Е. *Церовъ*.

Главная бухгалтерія. Главный бухгалтеръ Дмитрій Петровичъ *Соколовъ*. Помощники его: Иванъ Алексѣевичъ *Чернышевъ*, Георгій Карловичъ *Решъ*. Старшіе счетоводы: Евг. Гур. *Суховъ*, П. П. *Соколовъ*, Д. Я. *Вильскій*, И. С. *Домашевскій*, В. П. *Карповъ*. Счетоводы: А. Т. *Колосовъ*, М. А. *Шадукъ*, И. П. *Колосовъ*, М. Г. *Суховъ*, Н. Т. *Кмитовичъ*, П. В. *Орловъ*, Е. Т. *Филиттовъ*, Н. Я. *Полежаевъ*, И. Н. *Кобяковъ*, А. Е. *Тавминовъ*, В. И. *Лебедевъ*, Н. И. *Крыжановскій*, Г. В. *Сычевъ*, Г. М. *Курчавовъ*, Г. А. *Савченко*, Д. Е. *Конаевъ*, А. М. *Петровъ*.

Касса Управления дороги. Кассиръ-артельщикъ Амбургерской артели Федоръ Ивановичъ *Петровъ*. Помощникъ его Михаилъ Федоровичъ *Суховъ*. Кассиръ-артельщикъ артели барона Штиглица И. М. *Сарычевъ*. Помощникъ его А. И. *Морозовъ*.

Государственная Сберегательная Касса. Контрол. Сберегательной Кассы Сергѣй Сидловичъ *Синелубъ*.

Врачебная часть. И. об. Старшаго Врача П. И. *Никаноровъ*. Врачъ при Управленіи (съ же замѣстителемъ старшаго врача) Ю. К. *Маріенковъ*. Больничные врачи: Челябинской больницы Е. М. *Родионовъ*, Омской больницы В. И. *Ишерскій*, Томской больницы А. П. *Мышкинъ*, Красноярской больницы Н. К. *Пулло*. Ординаторы: Омской больницы Г. И. *Канцевичъ*, Томской больницы Н. Е. *Введенскій*.

Материальная часть. Начальникъ службы Н. А. *Баронъ Радегъ*. 1-й помощникъ его Л. И. *Шиловскій*. 2-й помощникъ его А. В. *Миролюбовъ*. Агентъ по заготовкѣ и доставкѣ матеріаловъ для дороги А. Б. *Келли*. Старшій агентъ по пріемкѣ топлива и матеріаловъ В. Э. *Кетрицъ*. Дѣлопроизводители: К. І. *Спарскій* и Ф. Д. *Богдановъ*.

Коммерческая часть. Начальникъ части С. Ф. *Улицскій*. Помощникъ его М. Н. *Семлюговъ*. Коммерческ. ревизоры-инструкторы: Н. И. *Холодовъ*, Н. А. *Можаровъ* и М. Д. *Сподарцевъ*. Состоящій для особыхъ порученій Коммерческой агентъ А. З. *Захаровъ*. Агентъ по розыску грузозоръ Г. К. *Уяжскій* и В. А. *Сельскій-Зубковъ*.

Служба Сборовъ. Начальникъ службы Василий Никифоровичъ *Бондаренко*. Помощникъ его (вакансія). Завѣдыв. учетно-расчетнымъ отдѣломъ Н. Г. *Введенскій*. Завѣдыв. статистикой Е. Л. *Зотовъ*. Помощникъ его А. И. *Шиммаревъ*. Завѣдыв. счетоводствомъ Н. В. *Севенардъ*. Завѣдыв. столомъ бланковъ и билетовъ Т. И. *Романовъ*. Завѣдыв. отдѣломъ претензій Н. С. *Бурмакинъ*. Помощникъ его К. Ф. *Олехновичъ*. Завѣдыв. канцеляріей А. М. *Зеновичъ*.

Транспортныя Канторы и городскія станціи. Завѣдыв. Семипалатинск. транспортной канторой А. Н. *Трубниковъ*. Тоже—Варнаулской С. А. *Чернобровинъ*. Тоже—Бійской Н. Е. *Чмелевъ*. Завѣдыв. Томской Город. станціей (вакансія). Помощникъ К. С. *Бутко*. Тоже—Омской П. И. *Бьловъ*.

Юридическая часть. Юрисконсультъ присяжн. повѣрен. Гавриилъ Петровичъ *Роже-ственскій*. Старшій помощникъ (замѣстителемъ юрисконсульта) присяжн. повѣрен. Станиславъ Алонзовичъ *Арцишевскій*. Помощн. юриск. присяжн. повѣрен. Николай Яковлевичъ *Терпиловскій*. Помощн. юриск. б. кандидатъ на судеbn. должности Николай Алексѣевичъ *Орловъ*. Помощн. юриск. помощ. прис. повѣр. Николай Даниловичъ *Маслюковъ*. Помощн. юриск. помощ. прис. повѣр. Алексѣй Алексѣевичъ *Кійковъ*. Дѣлопроизводитель Георгій Гавриловичъ *Яковлевъ*. Журналистъ А. И. *Міодушевскій*. Контрорчи: О. П. *Громова*, Е. А. *Шиммарева*, В. В. *Степаненко*, Н. Ю. *Богоявленскій*, В. Д. *Морожниковъ*.

Отдѣлъ отчужденія. Агентъ по отчужденію: М. И. *Ковальскій*, А. М. *Арцишев-вичъ*. Контрорчикъ Е. Л. Пет. *Корелина*. Чертежникъ Г. С. *Суходольскій*.

Пенсіонная касса. Завѣд. пенсіонной кассой В. Е. *Сентякинъ*. Помощникъ его Д. П. *Калушинъ*.

Служба ремонта Пути и Зданій. а) Управление службою. Начал. службы Э. П. *Окербломъ*. 1-й Помощн. его В. И. *Кенге*, 2-й (вакансія). Инжен. для особыхъ порученій П. Ю. *Беръ*, тоже С. Ф. *Марцинкевичъ*. Начальн. технического отдѣленія Е. Т. *Шеренцишъ*. Помощникъ его А. А. *Жемчужниковъ*. Инжен. для техническихъ

занятій К. А. *Заринскі*, тожэ В. М. *Сухаровскі*. Инжен. для технических занятій А. Д. *Шелихов*. И. об. инж. для технич. занятій А. М. *Аришинович*. И. об. Завѣдыв. чертежной В. К. *Килман*. б) Канцелярія службы. Секретарь службы И. С. *Войцеховскі*. Помощник его Д. М. *Виноградов*. Тожэ по нов. работамъ С. В. *Мрозовскі*. в) На линии. Начальникъ Западнаго отдѣленія К. И. *Вьлевич*. Начальникъ Средняго отдѣленія И. Ф. *Клионовскі*. Начальникъ Восточнаго отдѣленія А. А. *Садников*. Начальники участковъ Пути. I участка В. Ф. *Шмурло*, II—Д. С. *Зынецъ*, III—В. А. *Гобман*, IV—М. А. *Блюм*, V—А. П. *Хейстремъ*, VI—Э. Ф. *Салатко Петрише*, VII—Н. Ф. *Селивановъ*, VIII—С. М. *Ивановъ*. IX—Ф. П. *Сергиевъ*, X—Ю. А. *Коссовскі*. XII—С. И. *Клейн*. XI—В. Ю. *Шредеръ*. XIII—С. К. *Волобуевъ*, XIV—В. Г. *Мысовскі*. XV—И. К. *Широковъ*. XVI—(И. об.) С. И. *Рельичъ*, XVII—(И. об.) К. Ф. *Корзонъ*. XVIII—Е. С. *Лесневскі*. XIX—(И. об.) В. И. *Петковъ*, XX—(И. об.) Ю. Н. *Ильинъ*, XXI—М. К. *Золотиловъ*, XXII—Д. К. *Нюберъ*, XXIII—А. А. *Рейнке*, XXIV—И. М. *Питонъ*, XXV—В. В. *Петрини*, XXVI—А. Н. *Матвеевъ*.

Служба движенія. а) Управленіе службою. И. об. Начальника службы Н. В. *Ленинскі*. 1-й Помощ. его Н. Е. *Яницкі*, 2-й В. Т. *Звонков*. Старшій ревизоръ (вакансія). б) Контрора Движенія. Начальникъ конторы М. М. *Кузушкинъ*. Дѣлопроизводитель Н. Т. *Дружининъ*. Тожэ И. об. А. М. *Красовскі*.

Служба телеграфа. Начальн. службы Э. Г. *Лейтнекеръ*. Помощникъ его В. А. *Алексеевскі*.

Служба тяги и Подвижного состава. а) Управленіе службою. Начальникъ службы, оцъ же 3-й замѣститель Начальника дороги Ч. І. *Твардовскі*. 1-й Помощникъ его С. М. *Богаиновъ*. 2-й Помощ. его Ф. Д. *Бонди*. Старшій ревизоръ А. И. *Броновскі*, тожэ П. С. *Кавецкі*, тожэ И. И. *Крупниевъ*. б) Отдѣлъ водоснабженія. Завѣдыв. водоснабженіемъ М. Л. *Якса-Ковтковскі*. Инженеръ для технических занятій по водоснабженію М. Ф. *Томашевскі*. Младшій Инженеръ по водоснабженію Е. М. *Бройдо*. в) Техническое отдѣленіе. Начальникъ отдѣленія П. Е. *Первовъ*. Инженеръ для технических занятій. Вакансія, тожэ А. Н. *Левковецъ*. Техникъ В. А. *Недзвецкі*, тожэ (по новымъ работамъ) Д. С. *Быстрицкі*, тожэ Г. И. *Бриновъ*. Старшій чертежникъ Д. Н. *Анциповъ*. г) Канцелярія службы. Секретарь К. А. *Стрижевскі*. Помощникъ его С. П. *Камарининъ*.

Анжерская казенная наменноугольная копь. Начальникъ копи Н. Л. *Шейнцвитъ*. Помощникъ его Н. И. *Соломинъ*. Инженеръ для технических занятій А. Ф. *Детилие*. Бухгалтеръ К. Г. *Воробьевъ*. Врачъ копи Г. И. *Пинетинъ*.

Новыя работы. Старшій производитель новыхъ работъ С. Г. *Чернявскі*. Начальникъ технического отдѣла по новымъ работ. Л. М. *Розенартъ*. Инженеръ для технических занятій по новымъ работамъ Я. М. *Шефтель*.

Государственный Контроль Сибирской ж. д. Главный контролеръ И. М. *Сытемынскі*. Помощникъ его В. А. *Шульце*. Старшіе контролеры: К. Т. *Трофимовъ*, В. К. *Кудрявцевъ*, А. А. *Прухнинскі*, В. Р. *Чермяченко*. Контролеры: А. А. *Ляданскі*, М. П. *Зальскі*, П. А. *Розовъ*, Н. Е. *Троицкі*, М. М. *Краевскі*, Г. Г. *Тиме*, В. Е. *Иванчиковъ*, Л. Э. *Куровскі*, С. П. *Хмилевскі*, И. В. *Дашевъ*, Л. С. *Цвинскі*, П. Г. *Постниковъ*.

Техническія желѣзнодорожныя училища. Окружной инспекторъ училищъ М-ла Путей Сооб. Инж.-мех. с. с. Н. Я. *Добрынинъ* въ г. Омскѣ. Начальники училищъ: «Омскаго» Я. Я. *Громовъ*, «Красноярскаго» Н. Н. *Окуловъ*, «Томскаго» С. И. *Болотовъ* (Милліонная ул., д. Некрасова).

УПРАВЛЕНІЕ ТОМСКАГО ОКР. ПУТЕЙ СООБЩЕНІЕ. Начальникъ д. с. с. инженеръ п. с. баронъ Віернъ Александровичъ *Аминовъ*. Помощникъ нач. окр. с. с. Митрофанъ Степан. *Чернышевъ*. Дѣлопроизв. и юрисконсультъ н. сов. М. Б. *Никитинъ*. Помощ. дѣлопр. (оцъ-же бухгалтеръ) В. К. *Платеръ-Плохоцкі*. **Обскій участокъ** Томск. окр. пут. сообщ.: Начальн. к. сов. Констан. Максим. *Стрижевъ*. Помощникъ—инж. п. с. Г. Н. *Сидоренко*. **Обь-Енисейскій участокъ:** начальникъ н. сов. инж. Станиславъ Антон. *Жбиковскі*. **Иртышскій участокъ:** начальникъ инж. Ал. Вас. *Ступаловъ*. Пароходный техникъ Томскаго района Ник. Георг. *Воронинъ*.

ОТДѢЛЕНИЕ ГОСУДАРСТВЕННОГО БАНКА. Управляющій с. с. Емел. Ив. *Никлевицъ*. Контролеръ вакансія. Помощники его Ив. Евг. *Кудрявцевъ*, и В. Я. *Былявскій*. Бухгалтеръ И. Н. *Старцакъ*. Секретарь (онъ-же юриконсультъ) В. Я. *Медведевъ*. Кассиръ Алекс. Ив. *Серебренниковъ*. Помощники бухгалтера П. О. *Леоновичъ*, Г. И. *Плотниковъ*, В. Я. *Кузнецовъ* и др.

УПРАВЛЕНИЕ ЗАПАДНО-СИБИРСКАГО УЧЕБНАГО ОКРУГА (помѣщается въ зданіи Томскаго Университета). Въ составъ округа включены губерніи: Томская и Тобольская и области: Акмолинская и Семипалатинская. Попечитель Западно-Сибирскаго учебнаго округа тайный совѣтникъ Леонидъ Ивановичъ *Лаврентьевъ*. Окружные инспекторы д. с. с. Александръ Васильевичъ *Поповъ* и надвор. совѣт. Александръ Николаевичъ *Толмачевъ* (проживаютъ въ г. Томскѣ). Канцелярія Попечителя (помѣщается въ зданіи университета). Правитель канцеляріи надв. сов. Владиміръ Ивановичъ *Молчановъ*. (то-начальники титул. сов. Алексѣй Ивановичъ *Подгорбунскій* и надв. сов. Гавриль Фирсовичъ *Виденко*. Бухгалтеръ Николай Густавовичъ *Фиксинъ*. Журналистъ и архивариусъ кол. асс. Павелъ Николаевичъ *Власовъ*. Архитекторъ учебнаго округа, гражд. инженеръ надв. совѣт. Фортунатъ Фердинандовичъ *Гумъ*. Совѣтъ при Попечителѣ учебнаго округа (зданіе университета) Предсѣдатель совѣта, Попечитель округа тайный совѣт. Л. П. *Лаврентьевъ*. Члены: ректоръ университета (вакансія) окружный инспекторъ д. с. с. А. В. *Поповъ*, окружный инспекторъ над. сов. А. Н. *Толмачевъ*, директоръ Томской гимназій ст. сов. И. Д. *Муретовъ*, дирек. Томскаго учит. института Вик. Пет. *Щенетовъ*, директоръ Томскаго Алексѣевского реальнаго училища д. с. с. Г. К. *Тюменцевъ*, директоръ вард. училищъ Н. К. *Рамзевичъ*, секретарь совѣта, правитель канцеляріи попечителя над. сов. В. И. *Молчановъ*. Испытательный комитетъ (помѣщается въ зданіи университета) Предсѣдатель—окружный инспекторъ д. с. с. *Поповъ*. Члены—законоучитель Томской гимназій, протоіерей Антонинъ Александровичъ *Мистровъ*, учителя Томской гимназій ст. сов. П. М. *Вяткинъ* и ст. сов. І. А. *Быстржицкій*, секретарь комитета, тит. сов. А. И. *Подгорбунскій*.

ИМПЕРАТОРСКІЙ ТОМСКІЙ УНИВЕРСИТЕТЪ. (Открытъ въ составѣ двухъ факультетовъ медицинскаго и юридическаго. Первый изъ факультетовъ открытъ 22 іюля 1888 года и второй—22 октября 1898 года.

Ректоръ университета, (вакансія) Деканъ медицинскаго факультета, ордин. проф. по кафедрѣ судебной медицины дѣйст. стат. сов. Михайль Федоровичъ *Поповъ*. Деканъ юридическаго факультета ордин. проф. по кафедрѣ гражданского права и судопроизводства Ив. Александр. *Базановъ*. Секретарь медицинскаго факультета, ордин. проф. по кафедрѣ гистологии и эмбриологии, док. мед. ст. сов. Алексѣй Ефимовичъ *Смирновъ*. Секретарь юридическаго факультета, исп. дол. экстр.-ордин. проф. по кафедрѣ церковнаго права, магистръ богословія над. сов. Павелъ Александровичъ *Прокошевъ*. Профессоръ богословія, магистръ богословія, протоіерей Димитрій Никоноровичъ *Быликовъ*. Ординарные профессора; по кафедрѣ физиологии д. с. с. Владиміръ Николаевичъ *Великій*, по кафедрѣ акушерства и женскихъ болѣзней дѣйст. стат. сов. Иванъ Николаевичъ *Грамматикати*, по кафедрѣ офтальмологии дѣйст. стат. сов. Теофилъ Андреевичъ *Ерофьевъ*, по кафедрѣ зоологии и сравнительной анатоміи докторъ медицины и докторъ зоологии, д. стат. сов. Николай Теофановичъ *Кашенко*, по кафедрѣ медицинской діагностики и терапевтической факультетской клиники ст. сов. Александръ Павловичъ *Коржуновъ*, по кафедрѣ госпитальной и хирургической клиники (вакансія), по кафедрѣ хирургической факультетской клиники и теоретической хирургіи ст. совѣт. Николай Афанасьевичъ *Роговичъ*, по кафедрѣ частной патологии и терапіи стат. совѣт. Михайль Георгіевичъ *Куриловъ*, по кафедрѣ минералогіи и геологии стат. сов. Алексѣй Михайловичъ *Зайцевъ*, по кафедрѣ ботаники стат. сов. Василій Васильевичъ *Сапожниковъ*, по кафедрѣ политической экономіи, магистръ политической экономіи и статистики Михайль Николаевичъ *Соболевъ*, по кафедрѣ фармакологіи стат. сов. Павелъ Васильевичъ *Буржисскій*, по кафедрѣ дерматологии и сифилидологии стат. сов. Евлампій Степановичъ *Образцовъ*, по кафедрѣ общей химіи стат. сов. Енгеній Валеріановичъ *Вернеръ*, по кафедрѣ уголовного права и

уголовнаго судопроизводства Николай Николаевич *Розинъ*, по кафедрѣ гражданскаго судопроизводства Иванъ Александровичъ *Базановъ*. Экстраординарные профессора: по кафедрѣ физики стат. совѣт. Федотъ Яковлевичъ *Капустинъ*, по кафедрѣ нормальной анатоміи стат. сов. Иванъ Степановичъ *Цоповскій*, по кафедрѣ медицинской химіи стат. совѣт. Фридрихъ Карловичъ *Курьеръ*, по кафедрѣ нервныхъ и душевныхъ болѣзней стат. сов. Михаилъ Николаевичъ *Потовъ*, по кафедрѣ оперативной хирургіи и топографической анатоміи стат. сов. Алексѣй Андреевичъ *Бведенскій*, по кафедрѣ патологической анатоміи стат. сов. Федоръ Ивановичъ *Романовъ*, по кафедрѣ общей паталогіи стат. сов. Дмитрій Ивановичъ *Тимофьевскій*, по кафедрѣ исторіи русскаго права Юванчикій Алексѣевичъ *Малиновскій*, по кафедрѣ энциклопедіи и исторіи философіи права Сергѣй Ивановичъ *Живаго*, по кафедрѣ римскаго права Сергѣй Георгиевичъ *Сабининъ*, по кафедрѣ полицейскаго права Александръ Андреевичъ *Раевскій*, по кафедрѣ формации и фармакогнозій Николай Александровичъ *Александровъ*, по кафедрѣ римскаго права.—Ив. Гр. *Табашниковъ*, по кафедрѣ дѣтскихъ болѣзней над. совѣт. Сергѣй Михайловичъ *Тимащевъ*.

Приватъ-доценты: по кафедрѣ формации и фармакогнозій Порфирій Никитичъ *Крыловъ*, по кафедрѣ діагностики Илья Ивановичъ *Дочевскій*. По каѳ. оперативной хирургіи Сер. Мих. *Чулуновъ*; при к. внутр. болѣзней—Ив. Мих. *Левашовъ*; при кафедрѣ гигиены—Пав. Вас. *Бутягинъ*. Инспекторъ студентовъ стат. сов. Василий Петровичъ *Григоревскій*. Помощники инспектора студентовъ: стат. сов. Николай Юлиановичъ *Корниловичъ*, стат. сов. Пав. Степ. *Проскурняковъ*, стат. сов. Михаилъ Васильевичъ *Чемцевъ*, кол. совѣт. Иларій Яковлевичъ *Каминскій*, кол. асс. Петръ Павловичъ *Григоревъ*. Прозекторы: по кафедрѣ патологической анатоміи (исп. дол.) лѣкаръ Викторъ Павловичъ *Миролубовъ*, по кафедрѣ оператив. хирур. и топограф. анатоміи ст. сов. Сергѣй Михайловичъ *Чулуновъ*, по кафедрѣ физиологіи (исп. дол.) докторъ медицины кол. асс. Николай Сергѣевичъ *Спасскій*. Помощники прозектора: при кафедрѣ судебной медицины лѣкаръ Михаилъ Ивановичъ *Райскій*, при кафедрѣ нормальной анатоміи надв. сов. Константинъ Александровичъ *Кытмановъ*. Ассистенты: при кафедрѣ фармакологіи тит. сов. Константинъ Федоровичъ *Архангельскій*, при психиатрическомъ отдѣленіи Арминъ Ивановичъ *Бинертъ*, при кафедрѣ зоологіи надв. совѣт. Германъ Эдуардовичъ *Юганзенъ*. Лаборанты: при кафедрѣ формации Иванъ Дмитриевичъ *Горбуновъ*, при кафедрѣ гигиены кол. ассес. Павелъ Васильевичъ *Бутягинъ*, при кафедрѣ общей паталогіи кол. ассес. Константинъ Федоровичъ *Дмитриевскій*, при кафедрѣ медицинской химіи Петръ Леопольдовичъ *Бильфельдъ*, при кафедрѣ діагностики кол. асс. Иванъ Михайловичъ *Левашевъ*. Хранитель кабинетовъ: физическаго кол. секр. Дмитрій Александровичъ *Смирновъ*, ботаническаго надв. сов. Порфирій Никитичъ *Крыловъ*, минералогическаго Алексѣй Васильевичъ *Емельяновъ*. Консерваторъ зоологическаго музея кол. асс. Василий Петровичъ *Амикинъ*. Ординаторы факультетскихъ и госпитальныхъ клиникъ: Василий Васильевичъ *Корелинъ*, Яковъ Александровичъ *Калачниковъ*, Алексѣй Николаевичъ *Зиминъ*, Александръ Павловичъ *Морковитинъ*, Андрей Юсифовичъ *Габовичъ*, Валеріанъ Федоровичъ *Васильевъ*, Василий Дмитриевичъ *Добромисловъ* и Николай Семеновичъ *Соловьевъ*. Библіотекаръ (вакансія) Помощники библіотекаря Александръ Ивановичъ *Милютинъ*. Петръ Алексѣевичъ *Нагорновъ*. Университетскій врачъ кол. асс. Илья Ивановичъ *Дочевскій*. Секретарь Правленія университета Владимиръ Николаевичъ *Анцевъ*, секретарь Совѣта университета Николай Андреевичъ *Кузнецовъ*, секретарь инспекціи Созонтъ Михайловичъ *Лобатынскій*. Казначей Правленія университета кол. сек. Александръ Давидовичъ *Кашинскій*. Помощникъ секретаря правленія университета Германъ Петровичъ *Николаевъ*. Экзекторъ надв. сов. Вячеславъ Ивановичъ *Ржеускій*. Архитекторъ гражданскій инженеръ Фортунатъ Фердинандовичъ *Гуть*. Механикъ Александръ Ефимовичъ *Былинцевъ*. Смотритель клиникъ Павелъ Ивановичъ *Григоревскій*.

ТЕХНОЛОГИЧЕСКІЙ ИНСТИТУТЪ ИМПЕРАТОРА НИКОЛАЯ II-го ВЪ ТОМСКѢ.
 Директоръ кандидатъ университета, инженеръ-технологъ, стат. сов. Ефимъ Лукьяновичъ *Зубашевъ*. Профессора: по кафедрѣ математики—ординарный профессоръ, докторъ чистой математики, стат. сов. Федоръ Эдуардовичъ *Молитъ*. И. д. экстраорд. профессора, магистрантъ, надв. сов. Владиміръ Леонидовичъ *Некрасовъ*. По кафедрѣ физики: и. д. экстраорд. профессора, магистрантъ физики, стат. сов. Александръ Ивановичъ *Ефимовъ*. По кафедрѣ химіи: экстраорд. профессоръ, магистръ химіи Дмитрій Петровичъ *Турбаба*; по кафедрѣ прикладн. механики ниж.-мех. Григорій Львовичъ *Тираспольскій*. Преподаватели: бословія—магистръ богословія, протоіерей



Е. Л. Зубашевъ.

Директоръ Томскаго Технолог. Института.

Дмитрій Никаноровичъ *Ильковъ*, начертательной геометріи—инженеръ-технологъ, кол. сов. Валентинъ Николаевичъ *Джонсъ*, геодезіи—кандидатъ университета, инженеръ путей сообщенія, надв. сов. Левъ Николаевичъ *Любимовъ* (изъ платы по найму), черченія—инженеръ-химикъ Юсифъ Игнатъевичъ *Рончевскій*, инженеръ-технологъ Александръ Васильевичъ *Уваровъ*, инженеръ-технологъ Михаилъ Ильичъ *Южаковъ* и инженеръ-технологъ Тиховъ Ивановичъ *Тихоновъ*, рисованія—гражданскій инженеръ надв. сов. Фортунатъ Фердинандовичъ *Гутъ*, классный художникъ. Захарій Алексѣевичъ *Рокачевскій*, архитекторы: Константинъ Константиновичъ *Лыгинъ* и Петръ Федоровичъ *Федоровскій* (всѣ четверо изъ платы по найму). Руководители: практическихъ занятій по математикѣ и механикѣ—кандидатъ университета, инженеръ путей сообщенія Станиславъ Антоновичъ *Жбиковскій* (изъ платы по найму); практическихъ занятій по геодезіи—межевой инженеръ Александръ Платоновичъ *Калимановъ* (изъ платы по найму). Лаборанты: при кафедрѣ физики В. С. *Титовъ*, химіи Д. Д. *Гарднеръ*, хим. технол. С. В. *Лебедевъ*, минералогіи А. В. *Емельяновъ*, неорг. химіи С. *Филатовъ* и А. А. *Любарскій*. Инспекторъ студентовъ, стат. сов. Михаилъ Федоровичъ *Шталловъ*; помощникъ инспектора магистрантъ богословія Иванъ Федоровичъ *Пальмовъ*. Дѣлопроизводитель Сергій Николаевичъ *Мураковъ*, помощникъ дѣлопроизводителя Михаилъ Николаевичъ *Ляшковъ*, бухгалтеръ Дмитрій

Николаевичъ *Сожоскинъ*, помощникъ бухгалтеръ Николай Ивановичъ *Ползунинъ*. Смотритель зданий Сергѣй Алексѣевичъ *Ичура* (възъ платы по найму). Врачъ Николай Евгеньевичъ *Введенскій*.

ВЫСОЧАЙШЕ УЧРЕЖДЕННЫЙ СТРОИТЕЛЬНЫЙ КОМИТЕТЪ ПО ВОЗВЕДЕНІЮ ЗДАНІЙ ТОМСКАГО ТЕХНОЛОГИЧЕСКАГО ИНСТИТУТА. Предсѣдатель комитета—директоръ института стат. сов. Ефимъ Лукьяновичъ *Зубаневъ*. Члены комитета: Томскій губернской инженеръ Станиславъ Викентьевичъ *Хомичъ*, ректоръ Томскаго университета; профессоръ физики технологич. института Александръ Ивановичъ *Ефимовъ*, профессоръ химіи Дмитрій Петровичъ *Турбаба*, городской голова Алексѣй Ивановичъ *Микушинъ*, членъ управы—по назначенію отъ управы Н. Я. *Вьялевъ*, представитель отъ Государственнаго контроля—младшій ревизоръ Томской Контрольной Палаты надв. сов. Александръ Михайловичъ *Германовъ*, представитель отъ Минист. Финансовъ—Совѣтникъ Томской Казенной Палаты ст. сов. Антонъ Николаевичъ *Вада*. Строитель зданий—гражданскій инженеръ Фортунатъ Фердинандовичъ *Гутъ*.

Томскій Учительскій Институтъ. Директоръ В. П. *Щенетевъ*; преподаватели: священ. В. *Макаровъ*, В. Н. *Кантовъ*, Н. К. *Любимовъ*. Врачъ П. О. *Ломовицкій*.

Мужская Томская гимназія. Открыта 10 декабря 1838 года. При гимназіи имѣется пансіонъ (до 40 чел.). Плата за ученіе по 40 р. въ годъ съ ученика. Гимназія помѣщается въ собственномъ домѣ, вновь отстроенномъ. Директоръ гимназіи ст. сов. Павелъ Дмитріевичъ *Муретовъ*. Законоучитель протоіерей Автоній Александровичъ *Мисоревъ*. Учителя: ст. сов. Петръ Матвѣевичъ *Вяткинъ* (воспит. пансіона) и М. А. *Слободскій*; древннхъ языковъ: ст. сов. Николай Александровичъ *Бриллиантовъ*, кол. сов. Николай Александровичъ *Лалетинъ* и кол. сов. Василій Петровичъ *Никонцовъ*, В. И. *Раковскій*, Павелъ Митрофановичъ *Кирносъ* (воспит. пансіона), математики и физики: ст. сов. Іосифъ Антоновичъ *Быстржцкій*, надв. сов. Сергѣй Васильевичъ *Бобовъ*, исторіи и географіи Вл. Вас. *Родевичъ*; нѣмецкаго—тип. сов. Брониславъ Антоновичъ *Быстржцкій*, французскаго языка Алексѣй Федоровичъ *Мирамъ*. Преподаватель италіи Александръ Юнкiewiczъ *Воронинъ*. Помощники классныхъ наставниковъ: надв. сов. Михаилъ Семеновичъ *Прасоловъ*, Георгій Архиповичъ *Быковъ*, бухгалтеръ Н. Д. *Болеславова*; врачъ Н. И. *Делекторскій*. **Аленѣевское реальное училище.** Открыто въ 1877 г. Помѣщается въ собственномъ каменномъ домѣ. Директоръ д. ст. с. Гаврилъ Константиновичъ *Тюменевъ*. Почетный попечитель училища купецъ Игнатій Ивановичъ *Колосовъ*. Исправляющій обязанности инспектора учитель исторіи и географіи ст. сов. Петръ Николаевичъ *Бережковъ*. Законоучитель священникъ Василій Павловичъ *Юрковъ*. Учителя: русскаго языка надв. сов. Алексѣй Павловичъ *Васильевъ*; математики, физики и естественной исторіи ст. сов. Иванъ Васильевичъ *Богомоловъ*; естественной исторіи и физики Г. Э. *Югансенъ*, Веніаминъ Семеновичъ *Титовъ*; рисованія ст. сов. Владиміръ Александровичъ *Фадѣевъ*; нѣмецкаго языка Ф. В. *Бауеръ*; французскаго языка ст. сов. Василій Аполлоновичъ *Гейлеръ*. Помощникъ классныхъ наставниковъ Александръ Васильевичъ *Щадринъ*. Врачъ училища ст. сов. Павелъ Петровичъ *Еланцевъ*. **Маринская женская гимназія;** открыта 1 сентября 1893 г. Плата за ученіе въ I—VII классахъ за обязательныя предметы по 40 руб. въ годъ съ ученицы, за необязательныя—французскій и нѣмецкій языки по 15 руб. за каждый и въ VIII спеціально педагогическомъ классѣ 60 руб. въ годъ съ ученицы. Предсѣдатель педагогическаго совѣта ст. сов. Михаилъ Михайловичъ *Германовъ* Начальница гимназіи Н. А. *Ржаницина*. Законоучитель протоіерей Аполлонъ Александровичъ *Лашковъ*. Учителя гимназіи: русскаго языка кол. сов. Антонъ Викторовичъ *Кеньцинскій* и Н. В. *Борзовъ*; естественной исторіи и математики ст. сов. Дмитрій Дмитріевичъ *Основицъ*; физики и математики надв. сов. Владиславъ Ивановичъ *Здановичъ*, законоуч. священникъ Александръ Гавриловичъ *Поповъ* и о. Канитонъ *Кандоковъ*. Учителя изъ другихъ учебныхъ заведеній: математики ст. сов. Іосифъ Антоновичъ *Быстржцкій*; чистопис. В. В. *Смирновичъ*, нѣмецкаго языка В. В. *Граевъ*. Учительницы: французскаго языка вр. исп. должн. Альфредина Іосифовна *Мора*, рисованія Мар. Павл. *Черепанова*, рукодѣлія Александра Ивановна *Кратнева*. Классныя надзирательницы: Вѣра Оми-

вишня *Алексеева*, Ольга Павловна *Фризель*, Александра Григорьевна *Бьлюужева*, Ольга Николаевна *Стукальская*, Александра Васильевна *Чебакова*, Валентина Григорьевна *Бьлюужева*, Ольга Константиновна *Гамбурицева*, Александра Павловна *Юрьева*, Людмила Аполлоновна *Козловская*, Александра Ивановна *Шарронъ*, Бронислава Юлиановна *Литке*, Екатерина *Клубничная-Пюоттухъ*, Марія *Преображенская*, М. А. *Дюмидовская*, А. А. *Золотническая*, Т. П. *Богомолова*, А. П. *Соловьева*, М. К. *Риснель*, Л. Г. *Голубева*, А. С. *Пажинская*; надзирательницы пансіона гимназии: Л. Е. *Кудряцева*, М. А. *Воскресенская*. Врачъ гимназии С. М. *Тимашевъ*. Попечительный совѣтъ: предѣдатель совѣта ст. сов. М. М. *Германовъ*. Члены непрѣмьные: начальница гимназии и томскій городской голова; дѣлопроизводитель І. А. *Быстржицкій*. **Томское 4-хъ классное городское училище** открыто 24 ноября 1789 года. На содержаніе училища ассигнуется изъ осударственного казначейства 3190 р., изъ земскихъ сборовъ Томской губерніи 200 р. и отъ городского общества 1555 р. 20 к., а всего 4945 р. 20 к. Плата за ученіе 6 руб. въ годъ съ ученика. Инспекторъ училища Вл. Алекс. *Обажковъ*. Законоучитель священникъ П. *Васильковъ*. Учителя: русскаго языка кол. асс. П. И. *Чукрневъ* арифметики и геометріи Ф. П. *Зырянковъ*, исторіи и географіи кол. асс. А. И. *Мисиревъ*, чистописанія, черченія и рисованія Д. О. *Митюшовъ*. **Томское ремесленное 3-хъ классное правительственное училище**. Инспекторъ училища техникъ Алексѣй Александровичъ *Скоороходовъ*; законоучитель св. Кон. Д. *Замятинъ*; учитель общеобразовательныхъ предметовъ И. Констант. *Любимовъ*; учителя: технологии металловъ и черченія техникъ А. Е. *Былишевъ*, рисованія и черченія учитель рисовальщикъ А. Е. *Степановъ*. Руководители работъ: Д. В. *Ивановскій*, М. Н. *Васильевъ*. **Ремесленное училище пот. поч. гражданъ Евграфъ и Евпраксія Королевыхъ**. Инспекторъ училища техникъ Иванъ Людвиговичъ *Малюшицкій*. **Коммерческое училище**. (Состоитъ въ вѣдѣніи Министерства Финансовъ). Директоръ—ст. сов. Семенъ Григорьевичъ *Егоровъ*. Преподаватели: по закону Божію священ. о. Василій *Сиротинскій*; по русск. языку кол. секр. Николай Викторовичъ *Борзовъ* и Семенъ Фирсовичъ *Ломовицкій*; по арифметикѣ ст. сов. Иванъ Васильевичъ *Богомоловъ* и Петръ Александровичъ *Буткьевъ*; по географіи ст. сов. Семенъ Григорьевичъ *Егоровъ*; по нѣмецк. яз. магистръ Артуръ Карловичъ *Глейзъ*; по рисованію Алексѣй Егоровичъ *Степановъ*; по чистописанію Евгений Васильевичъ *Юдинъ*; по пѣнію кол. ас. Иванъ Константиновичъ *Любимовъ* и по гимнастикѣ Брониславъ Антоновичъ *Самулевичъ*. Писемноводитель училища Гавриилъ Игнатьевичъ *Оксеновъ*. При училищѣ попечительный совѣтъ: предѣдатель—комм. сов. Алексѣй Евграфовичъ *Кухтеринъ*. Члены совѣта: управляющій казенной палатой, кол. сов. Иванъ Нероновичъ *Хроловскій*, пот. поч. гражд. Андрей Петровичъ *Карнаковъ* и Иванъ Денисовичъ *Сычевъ*. Училище 8 клас. (6 клас. общеобразоват. и 2 специальныхъ), учреждено Томскимъ купеческ. обществ. Открыто въ 1901 г. **Дирекція народныхъ училищъ Томской губ.** Директоръ ст. сов. Ник. Кир. *Рамзевичъ*. Инспекторы: І района ст. сов. Владиміръ Сельвер. *Добровольскій* (г. Томскъ) и ІІ района—ст. сов. Николай Михайловичъ *Ларионовъ* (г. Барнаулъ). Городскія приходскія училища: Владимірское мужское: законоучитель священникъ о. Александръ *Вознесенскій*, учительница—В. П. *Дикюфъ*; Владимірское женское: законоучитель священникъ *Вознесенскій*. Воскресенское училище: почетный блюститель купецъ Николай Васильевичъ *Трацикинъ*; законоучитель о. Петръ *Васильковъ*, учительница Ф. Е. *Ковригина*, Воскресенское женское: законоучитель священникъ о. П. *Васильковъ*, учительница—М. П. *Подгорбунская*; Юрточное мужское: законоучитель священникъ о. В. *Ушаковъ*, учительница А. В. *Инфелицина*; Заозерное мужское: законоучитель священникъ о. В. *Юрвевъ*, учитель—М. Я. *Лемакинъ*, Заозерное женское: законоучитель священникъ о. В. *Юрвевъ*, учительница В. Е. *Волажанина*; Подгорное мужское: законоучитель священникъ С. *Титовъ*; учительницы: Л. А. *Орлова* и г-жа *Кохосова*. Подгорное женское: законоучитель свящ. С. *Титовъ*, учительницы: К. П. *Буткьева*, Е. П. *Шумилина*. Еланское мужское: законоучитель г. *Ожиловъ*, учительница Г. Ф. *Вячеславова*. Еланское женское: законоучитель свящ. А. *Артаболескій*, учительница В. В. *Кириллова*. Ключевское мужское: законоучитель свящ. К. *Васильковъ*, учительница г-жа *Лаврова*. Мухило-Бугорское мужское: законоучитель свящ. П. *Васильковъ*, учитель А. А. *Валуцовъ*. Запечное мужское: законо-

учитель, священ. С. *Сосуновъ*, учительница В. О. *Кириллова*. Запечное женское законоучитель священ. А. *Сидонскій*, учительница О. М. *Андреевская*. Уржатовское женское: законоучитель священ. К. *Замытль*, учительница Н. И. *Смирнова*. Николаевское мужское: законоучитель г. *Ожиговъ*, учительницы: Л. Ф. *Вячеславова*, Е. П. *Спирева*. Александровское женское: законоучитель г. *Ожиговъ*, учительница В. В. *Журавлева*. Еврейское училище: законоучитель—раввинъ *Левинъ*, учительница С. Г. *Бляхерова*. Повивальная школа. Директоръ и преподаватель акушеръ—ст. сов. I. I. *Врезницкій*, врачъ А. Е. *Закоурневъ*, надзирательница—акушерка Е. И. *Тарасова*; при школѣ—пансионъ на 20 казеннокоштныхъ ученицъ, школа содержится на средства губернскаго земск. сбора: на казенный счетъ принимаются пансионерки преимущественно лица крестьянскаго сословія Томской губерніи, съ обязательствомъ прослужить за годъ 1½ года въ селахъ Томской губ. въ должности сельск. повив. бабки. Приходящіе платятъ въ годъ 20 руб.; курсъ 2 лѣтній; при школѣ родильный покой; приемъ кліентовъ безплатный. Ветеринарно-фельдшерская школа на 40 преимущественно казенныхъ воспитанниковъ; плата за своекоштныхъ въ пансионѣ 80 р. и 20 р. за слушаніе 3-хъ лѣтняго курса. За годъ пребыванія въ школѣ 1½ года обязательной службы въ Томской губерніи. Директоръ Н. Д. *Баллз*.

ДУХОВНОЕ ВѢДОМСТВО. Его преосвященство преосвященнѣйшій *Макарій* епископъ томск. и барнаульскій. Викарій томской епархіи *Макарій* еписк. Бійскій (мѣстопроб. г. Бійскъ; онъ же начальникъ Алтайской миссіи). Секретарь при Арх. над. сов. *Словцовъ*. **Томская духовная консисторія**. Члены ея: каведр. протоіерей *Никандръ Маминъ*, протоіерей *Александръ Заводовскій*, протоіерей *Павель Двобиторскій*, протоіерей *Іоаннъ Юрьевъ*; сверхшт. священ. А. *Горизонтовъ*, сверхшт. членъ протоіер. *Іоаннъ Беневоленскій*, секретарь консисторіи тит. сов. Д. Е. *Березовъ*. Столон. консист. ст. губ. секр. *Іванъ Холдинъ*, кол. ас. Т. П. *Андровъ*, губ. секр. М. И. *Жельмовъ*, кол. рег. Б. Р. *Судовскій*, архивар. тит. сов. М. В. *Инфелицынъ*, регистр. канц. служ. М. Г. *Шишкинъ* и н. об. казначея І. Н. *Хочятовскій*. Наблюдатель церковно-приходскихъ школъ А. И. *Левочскій*. Штатныя писаря: *Березкинъ*, *Запьевъ*. **Женскій Іоанно-Предтеченскій монастырь**: игуменья *Зинаида*. Казначея монахиня *Анисія*. **Томская духовная семинарія**: ректоръ архимандритъ *Інокентій*. Инспекторъ священ. о. *Серафимъ Путодѣевъ*, помощники: вакансія. Преподаватели: ст. сов. *Михаилъ Ивановичъ Соловьевъ*, надв. сов. *Александръ Ивановичъ Дружининъ*, канд. богосл. прот. *Петръ Мстиславскій*, коллѣж. сов. *Іванъ Петровичъ Новиковъ*, канд. богосл. ст. сов. *Михаилъ Алексѣевичъ Михайловскій*, Духовникъ сем. священ. о. *Николай Завадовскій*; канд. бог. Алек. *Петръ Смердыньскій*; канд. бог. Сем. Алек. *Ратьковскій*; канд. бог. Сер. Мих. *Страховъ*; канд. бог. Як. Алекс. *Граниковъ*. Учит. пѣнія. А. В. *Анохинъ*. Почетный блюститель купецъ П. В. *Михайловъ*. Экономъ священ. о. *Іоаннъ Покровскій*, врачъ П. В. *Смирновъ*. **Женское епархіальное училище**. Члены совѣта: священ. *Петръ Мстиславскій*, начальница училища *Валентина Васильевна Субботина*, инспекторъ классовъ священ. *Алексій Костюченко*; члены отъ духовенства: священ. С. *Титовъ* и священ. *Заводовскій*; преподаватели И. В. *Еверетовъ*, П. Н. *Троицкій*, А. М. *Мисуревъ*, Г. С. *Хлусовичъ*, от. дьяконъ В. Г. *Александровъ*, Е. А. *Гарбачевская*, А. И. *Берестова*, О. С. *Баранская*, О. М. *Шпилевская*, В. С. *Степанова*, Е. С. *Ушанова*; воспитательницы Н. С. *Кондакова*, Е. Г. *Боголюбова*, А. П. *Домитолова*, С. Г. *Смѣльская*, М. И. *Иванова*, В. В. *Деревянкина*. Врачъ А. И. *Макушинъ*. Экономъ М. И. *Авдѣинъ*. Божественная надзирательня. Ю. И. *Федорова*. **Томское духовное училище**: Смотритель училища ст. сов. *Алексій Михайловичъ Курочкинъ*. Помощн. его канд. богосл. В. И. *Покровскій*. Преподаватели: надв. сов. канд. богосл. *Яковъ Александровичъ Граниковъ* (русск. церк. слав. яз.), надв. сов. канд. богосл. *Михаилъ Дмитриевичъ Побѣдинскій* (лат. яз.), кол. сов. канд. богосл. *Павель Ивановичъ Низовцевъ* (греч. яз.), Г. С. *Кумовъ*, надв. сов. *Евгеній Васильевичъ Миловооровъ*, священ. Вас. П. *Сиротинскій* (русск. яз.); студентъ семинаріи А. П. *Соколовъ* (чист. и пѣнія); врачъ—кол. ас. *Алексій Ивановичъ Макушинъ*; экономъ священ. *Андрей Меншенинъ*. Надзиратель П. В. *Дмитріевъ*.

ИНОВАТОРНОЕ ДУХОВЕНСТВО. Курать римско-католической церкви кандидат богословия ксендз Иосифъ *Демикасъ*; евр. раввинъ—*Левинъ*; указный мулла собора мечети Хамза *Хамитовъ*, указ. муззинъ—Халидула *Мусинъ*.

Епархіальное попечительство о бѣдныхъ духовнаго званія (помѣщение въ консисторіи); секретарь—*Инфемцинь*. Каедральное попечительство о бѣдныхъ г. Томска: старшій членъ каедрал. протоіерей Н. П. *Малинь*. Миссіонерскій комитетъ: председатель его—пресвятич. епископъ *Макарій*; секретарь Н. П. *Новиковъ*. Братство св. Дмитрія:—председатель епископъ *Макарій* Томск. отд. Импер. Прав. Пастеринск. общ.; секретарь—А. М. *Курочкинь* (при духовной семинаріи).—Коммиссія духовно-нравственныхъ чтеній: Членъ А. М. *Курочкинь*. Томскій отаѣлъ общества ревнителей русскаго историческаго просвѣщенія—председатель епископъ *Макарій*.

ЧИНЫ АЛТАЙСКАГО ЗЕМЛЕУСТРОЙСТВА.

Чертежная помѣщается въ г. Томскѣ, по Духовкѣй улицѣ, домъ Некрасова. Канцелярія завѣдывающаго землеустройствомъ помѣщается по Черепичной улицѣ, д. Осипова. Завѣдывающей землеустройствомъ кол. асс. Порфирій Николаевичъ *Соболевъ*.

Секретарь завѣд. землеустройствомъ надв. сов. Пинокентій Ивановичъ *Тыжновъ*. Старшій произв. раб. кол. асс. Зелиславъ Иосифовичъ *Ростовскій*.

Производ. раб.; надв. сов. Леонидъ Лавровъ *Масловъ*, тит. сов. Сергѣй Ив. Акробломъ, кол. секр. Николай Канитъ *Федоровскій*, кол. сов. Осинъ Осиповичъ *Пытуховъ*.

Межевые чины: начальн. съемки надв. сов. Ив. Мих. *Витовтовъ*; топографы: надв. сов. Мих. Дмитр. *Мухоморовъ*, тит. сов. Мих. Мих. *Крыловъ*, тит. сов. Леонидъ Петровъ *Мелюковъ*, кол. сер. Юл. Ос. *Горбатовскій*, губ. сек. Алекс. Ив. *Беринговъ*, губ. сек. Ник. Мих. *Осинскій*, Левъ Никол. *Лоховъ*, Ник. Львовичъ *Нилевскій*, Алекс. Луков. *Загаревскій*, Алекс. Павлов. *Мешеряковъ*, Вит. Вик. *Аришевскій*, Борисъ Андреев. *Циловъ*, Карлъ Андр. *Циловъ*, Ник. Дмитр. *Поникаровскій*, Валент. Ив. *Удоновъ*, Дюж. Яковл. *Мамонтовъ*, Никол. Сергѣев. *Леоновъ*, И. П. *Сартаковъ*.

ВОЕННОЕ ВѢДОМСТВО.

8-й-Томскій резервный баталіонъ. Командиръ баталіона, полковникъ Александръ Александровичъ *Успенскій*.

Штабъ 6-на; Завѣдыв. хозяйствомъ, капитанъ Василій Алексѣевичъ *Пономаревъ*. Адъютантъ штабъ капитанъ *Фогель*. Завѣдыв. оружіемъ штабъ капитанъ Василій Трофимовичъ *Епанчинцевъ*. Казначей шт.-кап. Яковъ Лавровичъ *Оксеновъ*. Дѣлопроизводитель баталіоннаго суда шт. кап. *Ивановъ* 2-й. Дѣлопроизводитель по хозяйственной части, колл. асс. Яковъ Николаевичъ *Ганкевичъ*. Вр. п. д. Завѣдывающ. учебной командой шт.-кап. Александръ Николаевичъ *Тепловъ*. Вр. п. д. Завѣдывающ. охотничьей командой шт.-кап. Владимиръ Іосифовичъ *Рыльскій*. Оружейный мастеръ колл. асс. Феофанъ Николаевичъ *Харитоновъ*. Старшій врачъ кол. сов. Авраамъ-Левъ Рафаиловичъ *Дикштейнъ*. Младшій врачъ лекаръ кол. асс. *Зубаревъ*.

Младшій штабъ офицеръ полк. Николай Михайловичъ *Пенелеевъ*.

Командиры ртть, капитаны: 1-й—Александръ Петровичъ *Карболовъ*, 2-й—Григорій Ефимовичъ *Закоурцевъ*, 3-й—Николай Ивановичъ *Коренинъ*, 4-й Николай Николаевичъ *Гребневъ* и 5-й—Михаилъ Антоновичъ *Аменицкий*.

Младшіе офицеры: шт.-капитаны: Арсеній Родионовичъ *Голованенко*, Валентинъ Николаевичъ *Гребневъ*, Михаилъ Антоновичъ *Немиро*, Петръ Петровичъ *Быковъ*, Платонъ Самуиловичъ *Есьмановичъ* 1-й, Борисъ Самуиловичъ *Есьмановичъ* 2-й, Алексѣй Петровичъ *Ивановъ* 1-й, Василій Ивановичъ *Выголовъ*, Николай Александровичъ *Кривоцовъ*, Михаилъ Петровичъ *Велижанинъ*, Николай Васильевичъ *Рычковъ*, Пинокентій Сергѣевичъ *Дамаскинъ*, Александръ Александровичъ *Музусъ*. Поручики: Константинъ Сергѣевичъ *Промтовъ*, Иванъ Григорьевичъ *Ткачъ*, Вячеславъ Всеволодовичъ *Безсоновъ*, Семешъ Афанасьевичъ *Балашкинъ*, Семешъ Матвѣевичъ *Плетневъ*, Михаилъ Арсеньевичъ *Моревъ*, Александръ Адриановичъ *Леонтьевъ* и Діодоръ Петровичъ *Татариковъ*. Подпоручики: Николай Николаевичъ *Струшникъ*, Николай

Аполлоновичъ *Боронейскій*. Инокентій Васильевичъ *Якимовъ*, Константинъ Павловичъ *Сапожниковъ*, Иванъ Войтеховичъ *Луцискій*, Евгений Николаевичъ *Гурьяновъ*, Валентинъ Яковлевичъ *Ганкевичъ*, Дмитрій Николаевичъ *Скворцовъ*, Михаилъ Александровичъ *Акуловъ* и Леонидъ Сергѣевичъ *Лауретъевъ*. Завѣд. мѣстнымъ лазаретомъ колл. асс. Александръ Николаевичъ *Бухвостовъ*.

Управленіе Томскаго Уѣзднаго Военнаго Начальника. Уѣздный Военскій Начальникъ полковникъ Александръ Васильевичъ *Меншиковъ*. Дѣлопроизводитель надв. сов. Максимъ Васильевичъ *Вставскій*.

Завѣдыв. пересыльной частью, поручикъ Семенъ Матвѣевичъ *Плетневъ*.

Командантъ ж. д. станціи Обь шт. кап. Константинъ Александровичъ *Медениковъ*.

Начальникъ конвойн. команды кап. Митрофанъ Эдуардовичъ *Ганъ*.



А. И. Макушинъ.

Томскій городской голова.

ОБЩЕСТВЕННЫЯ ГОРОДСКІЯ УЧРЕЖДЕНІЯ.

Городская Управа. Городской голова врачъ Алексѣй Ивановичъ *Макушинъ*. Заст. мѣсто город. головы Михаилъ Матвѣевичъ *Дмитріевъ*. Члены управы: Николай Яков-

левичъ *Бяляевъ*, Александръ Степановичъ *Ивановъ* и Иванъ Петровичъ *Свинцовъ*. Ревизоръ Степанъ Степановъ *Желтовскій*. Город. секр. Сергѣй Дмитриевичъ *Поповъ*. Бухгалтеръ Порфирій Семеновичъ *Ксюнинъ*. Дѣлопроизводители: Константинъ Александровичъ *Харламовъ*, Николай Евграфовичъ *Тюшевъ*, Аркадій Александровичъ *Дикоговъ* и Андрей Георгіевичъ *Барсуковъ*. Экзекуторъ Петръ Петровичъ *Карболовъ*. Повѣрен. по судеб. дѣл. Александръ Карповичъ *Завитковъ*. Архитекторъ (вакансія). Завѣд. Город. амбулаторіей врачъ Борисъ Залмановичъ *Ноторинъ*. Санитарный врачъ Ксенофонтъ Михайловичъ *Гречишевъ*. Завѣд. городск. ломбардомъ Серафимъ Сергѣевичъ *Шшикинъ*.



И. Е. Бухторинъ.

Предсѣдатель Томскаго Биржевого Комитета, перваго по времени учрежденія въ Сибири.

Ревизионная коммисія. Предсѣдатель Иванъ Васильевичъ *Богомоловъ*. Члены: Петръ Ивановичъ *Ивановъ* и Владиміръ Васильевичъ *Смитровичъ*.

Сиротскій Судъ. Предсѣдатель — городской голова. Члены: Федоръ Яковлевичъ *Сычкинъ* и Иванъ Ивановичъ *Житковъ*. Секретарь Иванъ Александровичъ *Лушинковъ*.

Мѣщанская управа. Мѣщанскій староста — Сергѣй Дмитріевичъ *Саминъ-Косицынъ*. Члены: Евгенийъ Платоновичъ *Пичуцынъ* и Федоръ Ивановичъ *Красовскій*. Бухгалтеръ Николай Александровичъ *Рождественскій*.

Общественный Сибирскій Банкъ. Директоръ Григорій Семеновичъ *Петровъ*. Товарищи директора: Максимъ Федоровичъ *Серебрянниковъ* и Иванъ Федоровичъ *Ланинъ*. Бухгалтеръ Ермолай Дмитріевичъ *Котаховъ*; помощн. его Федоръ Ивановичъ *Шамовъ*. Повѣрен. по судебн. дѣламъ — Александръ Карповичъ *Завитковъ*.

ТОМСКІЙ ВЪРЖЕВОЙ КОМИТЕТЪ (первый и единственный въ Западн. и Восточн. Сибири). Предсѣдатель Иннокентій Евграфовичъ *Кухтеринъ*. Старшины: Николь Александровичъ *Молчановъ*, Михаилъ Федоровичъ *Саноженниковъ*, Яковъ Ивановичъ *Мошкинъ*, Е. В. *Ельдештейнъ* и Антонъ Казиміровичъ *Маньковский*. Секретарь Семень Петровичъ *Абрамовъ*. Маклера: Старшій Петръ Ивановичъ *Богомоловъ*. Младшій Феофанъ Федоровичъ *Хворовъ* и Исая Яковлевичъ *Янто*.

СИБИРСКІЙ ТОРГОВЫЙ БАНКЪ. Правленіе находится въ Екатеринбургѣ (откр. въ 1872 г.), а отдѣленія: въ г.г. Томскѣ, Ново-Николаевскѣ, Петербургѣ, Омскѣ, Барнаулѣ, Семипалатинскѣ, Курганѣ, Тюмени, Троицкѣ, Красноярскѣ, Иркутскѣ, Благовѣщенскѣ и Срѣтенскѣ. Въ ярмаркахъ: Нижегородской, Крестовой и Ирбитской. Томское отдѣленіе открыто въ 1873 г., помѣщается по Магистратской ул., собств. домъ.

Управляющій ст. сов. Владимиръ Егоровичъ *Пудовиковъ*. Бухгалтеръ Германъ Марковичъ *Гинзбергъ*. Кассиръ Назаръ Андреевичъ *Целеговъ*. Конторщики: Петръ Ивановичъ *Тарасовъ*, Александръ Федоровичъ *Садовниковъ*, Юсифъ Михайловичъ *Кривошеинъ*, Семень Андреевичъ *Титовъ*, Петръ Николаевичъ *Мазоверъ*, Викторъ Ивановичъ *Зарубинъ*, Владимиръ Владиміровичъ *Марковъ* и Михаилъ Михайловичъ *Воробьевъ*. Артельщики (отъ артели барона Штиглица): Григорій Васильевичъ *Васильевъ* и Василій Степановичъ *Саблуковъ*.

Русскій для внѣшней торговли банкъ. Учрежденъ въ 1871 году; основной сполна внесенный капиталъ 20.000.000 руб. Правленіе въ С.-Петербургѣ. Агентства: въ Лондонѣ, Парижѣ и Генуѣ. Отдѣленія: въ Кіевѣ, Одессѣ, Саратовѣ, Архангельскѣ, Томскѣ, Москвѣ, Николаевѣ (Херсонской губ.), Новороссійскѣ, Астрахани и въ Нижнемъ-Новгородѣ. Томское отдѣленіе открыто въ 1894 г. и помѣщается по Набережной рѣки Ушайки. въ д. Кухтерина.

Управляющій — Генрихъ Александровичъ *Ольдекопъ*. Бухгалтеръ Оттонъ Оттоновичъ *Лешевинъ*. Кассиръ Карлъ Карловичъ *Персонъ*. Конторщики бавка: Н. Александръ *Чистосердовъ*, Н. А. *Шербинъ*, Л. В. *Поповъ* и друг. Артельщики (арт. бар. Штиглица) С. А. *Золнъ* и Н. Н. *Жереховъ*.

Томское Общество взаимнаго кредита. Открыто 26 сентября 1900 г. Предсѣдатель Н. М. *Некрасовъ*. Члены: Н. Н. *Дедюхинъ* и М. Н. *Коновъ*. Предсѣдатель Совѣта Н. Н. *Кулябко-Корейскій*. Депутаты: А. Е. *Кухтеринъ*, М. Н. *Соболевъ*, Д. Г. *Мальшевъ*, Г. М. *Головановъ*, С. Ф. *Улиничій*, П. Г. *Вологодскій*, А. П. *Дубровинъ*, Н. М. *Плотниковъ*. Члены ревизіонной комиссіи: В. А. *Долгоруковъ*, *Шаховъ* и Н. И. *Изосимовъ*. Бухгалтеръ Г. К. *Маркасъ*.

Общество охотниковъ коннаго бѣга. Вице-президентъ Гр. Ил. *Фуксманъ*. Старшіе члены: М. Ф. *Саноженниковъ* и П. А. *Толкачевъ*. Казначей П. Е. *Кухтеринъ*. Секретари Н. П. *Илароновъ*. **Вольное пожарное общество.** Предсѣдатель совѣта И. М. *Некрасовъ*. Начальникъ команды Н. І. *Березницкій*. **Общество садоводства.** Предсѣдатель А. Е. *Кухтеринъ*. **Общество попеченія о нач. образов.** Предсѣдатель А. А. *Грациановъ*. Члены совѣта: Н. *Якушовъ*, М. *Самохваловъ*, Н. *Соколовъ*, И. *Сошкинъ*. **Общ. содѣйст. физич. развитію.** Предсѣдатель С. Г. *Егоровъ*. **Общ. вспомош. ученик муж. гимназіи.** Предсѣдатель Н. М. *Курочкинъ*. Члены правленія: А. А. *Дикюфъ*, Г. Ф. *Флееръ*. **Юридическое общество при Томскомъ университетѣ.** Предсѣдатель проф. *Розинъ*. Члены совѣта: Д. Г. *Безоменовъ*, П. В. *Вологодскій* (онъ же казначей), Р. Л. *Вейсманъ* (библиотекаръ). Секретарь А. А. *Кійховъ*.

Маринской женской гимназии. Председат. В. Ф. Германова. Члены правления: М. М. Германовъ, В. В. Смитровичъ (онъ же казначей), М. И. Поляковъ (секретарь), Е. А. Макушина, В. А. Долгоруковъ, М. С. Чернышевъ. **Общ. спасанія на водахъ.** Председатель М. С. Чернышевъ. **Общ. правильной охоты.** И. д. председателя С. С. Хомичъ. Секретарь В. Кривошей-Галковский. **Отдѣленіе Императорскаго музыкальнаго общества.** Председатель М. Н. Соболевъ. Директора: О. Зубашева, Заранекъ. Кандидаты: С. А. Жбиковскій, В. И. Родзевичъ, В. А. долгоруковъ. Директоръ музык. классовъ Я. Медвинъ. Члены ревиз. ком.: П. В. Вологодскій, Р. Л. Вейсманъ. Взносъ дѣйствительнаго члена 10 р. въ годъ (годъ считается съ 1 сентября). При отдѣленіи музыкал. классы; открыты 7 февраля 1893 г. Плата за ученіе 60 р. (комплектъ) и 80 р. (сверхъ комплекта) въ годъ за каждый музыкальный предметъ. **Драматическое общество.** Председатель г. Питежкинъ. **Общество «Ясли» при попечительствѣ Никольской церкви.** Председатель правленія общества проф. С. М. Тимашевъ; члены правленія: В. А. Долгоруковъ, И. И. Изосимовъ (тов. председателя), Е. И. Макарова, П. И. Сертеевъ, (казначей и секретарь), проф. С. Е. Смирновъ и А. Р. Щенкинъ. Начальница пріюта «Ясли» О. И. Ефимова; непрежнній членъ отъ попечительства Никольской церкви священ. о. Семень Сосуновъ. Врачъ пріюта Н. И. Делекторскій. Предѣдатель попечит. Никольской церкви о. Семень Сосуновъ. **Совѣтъ уполномоченныхъ:** В. М. Михайловъ, И. И. Изосимовъ, В. А. Долгоруковъ, Ф. И. Шаховъ, П. И. Сертеевъ, Н. С. Сосуновъ. **Общество потребителей.** Председатель правленія И. В. Богомоловъ. Члены: В. А. Долгоруковъ, Г. И. Ливенъ; кандидатъ Н. Н. Соинъ. **Общество взаимнаго страхованія.** Председатель И. М. Некрасовъ. Члены правленія Е. И. Ермолаевъ и Н. П. Сушка; оценщикъ — В. М. Аксентовичъ. **Общ. взаимной помощи при казначействѣ.** Председатель Н. М. Димовъ. Члены правленія: С. Н. Абрамовъ, М. А. Тимофѣевъ, А. И. Емельяновъ, Н. М. Казанцевъ, И. Ф. Скулимовскій и С. Е. Владиміровъ. **Томскій отдѣлъ общ. покров. животн.** Председатель В. А. Долгоруковъ. Товарищъ председателя В. А. Гершенбергъ. Казначей Н. Н. Соинъ. Секретарь В. П. Булыгинъ. Члены правленія: П. И. Богомоловъ, А. Н. Кишинскій, П. П. Еланцевъ, С. П. Абрамовъ, П. И. Сертеевъ. **Общ. взаимной помощи нищепечатниковъ.** Предѣд. правленія Г. Н. Потанинъ. Члены: В. П. Булыгинъ (замѣститель предѣд.), Н. Дробышевъ, Д. М. Калико, Г. Т. Извоицковъ и М. В. Кондаковъ. Члены ревизионной комиссіи: В. А. Долгоруковъ, Д. Д. Вольфсонъ, Н. И. Березникъ и Ерошкинъ. **Общ. земледѣл. колоніи и пріютовъ.** Председатель Альфонсъ Васильевичъ Витте. Члены комитета: Влад. Евг. Пудовиковъ (тов. предѣд.), Петръ Вас. Вологодскій, (казначей), Станиславъ Стан. Карчевскій (секретарь), Ник. Ник. Розинъ, Ювнникій Алекс. Маминскій, Анаг. Мод. Вакаръ (прокуроръ Томскаго Окр. Суда), Александръ Александр. Захаровъ (Томскій губернской тюрьм. инспекторъ), архимандритъ Иона (настоятель Томскаго Алексѣевского мужскаго монастыря).

Томская исправительная колонія для малолѣтнихъ преступниковъ. Директоръ Алек. Ник. Никольскій. Стен. Фердинанд. Голодниковъ (учительница—воспитательница). А. Матвеевъ, столярный мастеръ и учитель швей, А. Дмитриевъ, надзиратель, В. Алексеевъ дьякъ и сапожнй мастеръ.

Состоящая при Томской колоніи для малолѣтнихъ преступниковъ низшая школа садоводства, огородничества и пчеловодства 2 разряда. Управляющій школой Аркадій Ник. Шавкуновъ.

Благотворительное общ. Председатель П. П. Еланцевъ. Члены правленія: А. А. Дикюфъ, А. А. Грациановъ, В. А. Долгоруковъ, И. М. Некрасовъ, П. И. Макушинъ, Н. М. Еланцева, Н. В. Жильевъ. Секретарь С. Д. Поповъ. **Общ. Естествоиспытателей и врачей.** Председатель проф. М. Г. Курловъ. **Практическаго врачей Томской губерніи** (формируется). **Западно-Сибирское общество сельскаго хозяйства.** Председатель проф. В. В. Сапожниковъ. **Отдѣленіе Императорскаго Русскаго Техническаго общества.** Председатель Е. В. Зубашевъ. Секретарь В. Сахарновъ. **Общ. трезвости.** Председатель священ. Семень Сосуновъ. **Общ. устройствъ сельскихъ читальнъ и библиот.** Предѣдатель П. И. Макушинъ. **Вспомоществ. учащимся Томскаго Алексѣевскаго Реальнаго училища.** Предѣдатель Директоръ училища Г. К. Тюменцевъ. **Фотографич. общ.** (формируется). **Защиты женщинъ** (формируется).

Частныя учебныя заведенія: женское 1-го разряда. Учредительница О. В. *Мирковичъ*. *Зубоврачебная школа*. Учредитель зуб. врач М. А. *Каменецкій*. *Школа и дѣтскій садъ* Н. А. *Тихонравовой*. *Безплатныя воскресныя школы*. Завѣдывающій мужской Н. В. *Борзовъ*, женской—В. Е. *Воложанина*.

Томскіе вечерніе общеобразовательные курсы. Завѣдыв. В. С. *Титовъ*. Преподаватели: В. С. *Титовъ*, П. М. *Вяткинъ*, М. А. *Слободскій*, Г. Л. *Тираспольскій*, Ф. В. *Бауэръ*, В. П. *Никоновъ*, М. И. *Поляковъ*. *Еврейское училище*. Почетный блюститель М. И. *Хейсинъ*.

Томское Общественное Собраніе. Предѣдатель Совѣта Старшинъ Е. С. *Образцовъ*. Старшины: баронъ А. Л. *Бруновъ*, П. И. *Покровскій*, А. Е. *Кухтеринъ*, И. Л. *Фуксманъ*, М. М. *Германовъ*, Н. Я. *Быллевъ*, П. В. *Володскій* и А. М. *Ясиковскій*. *Библиотечная коммиссія*. Предѣдатель Е. С. *Образцовъ*. Члены: В. А. *Долгоруковъ* и С. К. *Кузнецовъ*. *Коммерческое собраніе*. Предѣдатель Сов. Старш. Н. М. *Димовъ*. Учреждается желѣзно-дорожный клубъ

Судо-сберегательная касса служащихъ типо-литографіи и книжнаго магазина П. И. *Макушина* въ Томскѣ.

22 іюня 1903 года состоялась закладка лечебницы для душевно-больныхъ, строящейся на средства, отпущенныя казной, въ окрестностяхъ г. Томска.

Въ городской лечебницѣ, по Набережной р. Ушайки, ежедневно съ 10 ч. вечера до 6 ч. утра дежурство врачей для безотлагательной медицинской помощи. При лечебницѣ телефонъ.

Пріемъ приходящихъ больныхъ при Томской общинѣ Краснаго Креста. *Дѣтскія бользни*: Врачъ К. Н. *Заводовскій* ежедн. отъ 8½ до 10 час. утра.

Кожныя и венерическія бользни: П. Ф. *Ломовицкій* отъ 11 ч. до 12 ч. ежедн.

Женскія бользни: А. Я. *Прейсманъ* отъ 9 до 10 час. ежедневно.

Внутреннія бол., носа и горла: Н. В. *Вершининъ* по понед., сред. и пятниц. отъ 1 до 2 час.

Глазныя бользни: Ф. А. *Киркевичъ* по вторник., четверг. и суббот. отъ 2 до 3 час.

Постоянныя кровати для нуждающихся въ оперативной помощи проф. М. Г. Курловъ.

Пріемъ больныхъ въ амбулаторіяхъ Городскаго Управленія. *Городская лечебница* (Набережная р. Ушайки. Телефонъ № 391). Отъ 9 до 11½ час. утра.

При больницѣ: 1, имени Некрасова (Милліонная ул., д. № 56. Телефонъ № 378) и 2, для заразныхъ больныхъ (Дальне-Ключевская ул., № 40, противъ Вознесенскаго кладбища. Телефонъ № 365). Отъ 9 до 10½ час. утра.

Помощь на дому тяжело больнымъ бѣднымъ жителямъ оказываютъ думскіе врачи: Въ районахъ: 1) *Слободки и Мухина бугра*—А. А. *Цытаевъ* (Никитинская ул., д. Ходзина, № 44).

2) *Болота, Монастырскаго мѣста, Уржатки, Юрточной горы, Верхней Елани и Запѣсточная*—Б. З. *Ноторинъ* (уг. Офицерской и Дроздовскаго пер., д. Бархатова, № 2. Телефонъ № 314).

3) *Песковъ и Заозерья*—Н. В. *Соколовъ* (Милліонная ул., д. Омниной, № 22. Телефонъ № 192).

4) *Воскресенской горы, Киричей, Ямъ и Новой деревни*—Г. Е. *Сибирцевъ* (Прокутская ул., д. Пвановой, № 6).

Просить: вызовъ на домъ пріурочивать къ утреннимъ часамъ и давать подробные адреса. Помимо квартиры врача адреса можно направлять въ амбулаторіи въ часы пріема ихъ: В. З. *Ноторину* въ Городскую лечебницу, Н. В. *Соколову* въ Некрасовскую больницу, Г. Е. *Сибирцеву* въ больницу для заразныхъ.

Осенью, зимой и весной безплатный пріемъ больныхъ въ клиникѣ при Томскомъ университетѣ.

Консультація повѣренныхъ при Томскомъ Окружномъ Судѣ—по воскресеньямъ отъ 12 до 2 ч. дня, по вторникамъ и пятницамъ—отъ 6 до 8 ч. вечера.

Маріинскій пріютъ. Попечительница пріюта княгиня *Вяземская* (супруга губернатора). Директоръ А. Е. *Кухтеринъ*. *Татьянинскій пріютъ* для дѣтей нереселенцевъ. Директоръ Иннок. Евгр. *Кухтеринъ*. Почетн. старшина: почетный старшина Петръ Васильевичъ *Михайловъ*. Пріютъ братьевъ *Королевыхъ*.

Владимірскій дѣтскій приютъ: Попечительница—супруга потомственного почетнаго гражд. Алевтина Петровна *Михайлова*; директоръ почетный старшина Игнатій Ивановичъ *Колосовъ*; почетные члены: д. ст. с. Василій Ивановичъ *Мерцаловъ*; пот. поч. гражд. Петръ Васильевичъ *Михайловъ*; купцы: Сергѣй Петровичъ *Петровъ*, Алексѣй Доримедонтовичъ *Родюковъ* и Иванъ Максимовичъ *Некрасовъ*. Лѣчебныя заведенія: Городская амбулаторная лечебница (Никитинская ул.). Водолѣчебница для приходящихъ больныхъ въ г. Томскѣ Павла Петровича *Еланиева*. Хирургич. и гинеколог. лѣчебница врача Юсифа Юстиновича *Березницкаго*, съ постоянными кроватями для лѣченія и производствa операций; пріемъ приходящихъ больныхъ по поедѣльникамъ, средамаъ и пятницамаъ, съ 11 до 1 часу дня, по Ямскому пер. Такая же лечебница женск. болѣзней съ отдѣлен. для осмотра кормилицъ врача Г. *Фуксмана*, Миллѣнная ул. Врача *Иванова* для физическаго леченія, Ямской переул. Антеки: вѣдомства общественнаго призрѣнія и Управл. Средне-Сибир. жел. дор.; вольныя: Нейландъ и К-о и П. С. Ковнацкаго. Библіотеки: 1) Императорскаго Томскаго Университета (доступна для публики съ разрѣшенія университетскаго начальства). 2) Общества попеченія о начальномъ образованіи (бесплатное пользованіе книгами, желающимъ на дому и кабинетъ для чтенія). 3) Епархіальная при архіерейскомъ домѣ, основана въ 1891 году епископомъ Макаріемъ, на собственные средства; книги выдаются всегъ бесплатно. Публичная бібліотека и кабинетъ для чтенія П. И. *Макушина* въ Томскѣ (существуетъ съ 1871 г.). Условія подписки: разр.: I—плата въ годъ 15 р., II—8 р., III—6 р., IV—5 р. Въ 1898 г. П. И. Макушинъ праздновалъ 25-лѣтній юбилей основанія своего книжнаго магазина. Торжество это описано въ № 43 «Сиб. Ж.» того же года. Въ 1899 г. основана городская бібліотека (помѣщается на Черевичной улицѣ). Завѣдываетъ комитетъ.—предсѣд. проф. Е. *Образцовъ*. Члены: П. П. *Еланиевъ*, А. П. *Милютинъ*, П. М. *Вяткинъ*, А. А. *Дикиофъ*. Библіот. Ю. Н. *Милютина*.

Торговые дома и Т-ва. «*Александровское Т-во сахарныхъ заводовъ*» (сахаръ-рафинадъ) *Иродскаго*. Представитель Г. Н. Рыбке.

«*Б. Вытновъ съ сыномъ Петромъ*», торг. домъ, винокуренный зав. и винно-бакал. магаз. Упр. Н. Ф. Скуличовскій.

«*Вонау и К^о*», торг. д. Довѣренный П. К. Овчинниковъ.

И. И. Китковъ и *М. Ф. Сапожниковъ*, магазинъ брилліантовыхъ, золот. и серебрян. вещей, игольно-галант., парфюм., москат. и др. тов.

«*Иванъ Ерневъ и Сыновья*», торг. д., имѣютъ кожевен. и мыловарен. зав. Администрація.

Ерофьевское Акціон. Об-во, складъ нива соб. зав. Главная контора въ г. Канскѣ.

Торгово-промышленное Т-во подъ фирмою «*Преемникъ Алексѣя Губкина—А. Кузнецовъ*», оптовая и розничная продажа чаю и сахару.

«*Бр. Злоказовы*», екатеринб. 1-й г. куп., торговля сукнами собств. фабр. Представитель Стенанъ Петровичъ Шевелинъ.

«*Евграфъ Кухтеринъ и Сыновья*», торг. д. исполняетъ казенные и частные подряды, а также операций: транспортныхъ, народныхъ, комиссіонныхъ, банкирскихъ, справочныхъ и вообще всякаго рода коммерческихъ предпріятій. Распоряд. Алексѣй Евграфъ Кухтеринъ.

Кузнецовы, Бр., Иркут. куп., торг. чаемъ и сахаромъ Довѣренный Михаилъ Федоровичъ Васильевъ.

«*Коквинъ и Басовъ*», чайная торг. Представитель Иванъ Федоровичъ Ланинъ
«*Кириловъ и Никитинъ*», торг. д., присков. тов. тов. Членъ-распоряд. Акимъ Александровичъ Кириловъ.

«*Семень Козьминъ и Сыновья*», торг. д., восковое производство Распорядитель — членъ торг. дома Иванъ Семеновичъ Козьминъ.

Крукооскій, Н. и К^о, лѣсопильный зав. и фабр. мебели.

«*Т-во Невской точной мануфактуры*», нитки собств. производства. Довѣр. Владиміръ Петровичъ Рѣдииковъ и Оскаръ Карл. Вильямъ.

Нижне-Татильскіе заводы наслѣд. П. П. Демидова, кн. Санъ-Данато, желѣзо, сталь и мѣдъ соб. зав. на Уралѣ.

«*Бр. Нобель*», Т-во нефтян. произв., оптов. продажа керосина. Управляющій Евгений Михайловичъ Ивановъ.

«*Бр. Макаровы*». Т-во, торг. гот. обувью и парусин. мѣшк. собств. фабр. Довѣренный Ст. В. Фотѣвъ.

«*Мазутъ*», нефт. торг. общ. торг. керосиномъ. Довѣрен. Николай Васильевичъ Фроловъ.

«*Я. С. Панфиловъ и Сыновья*», торг. д., екатеринб., 1-й г. куп. мѣшковой магазинъ. Довѣренный Александръ Павловичъ Горбуновъ.

«*Проводникъ*», Т-во рус.-франц. зав., складъ резиновыхъ галошъ и др. резинов. издѣлій соб. завод. и складъ сукна фабр. Н-ковъ Я. П. Андреева. Управляющій въ Томскѣ инж.-техн. Карлъ Рейнгольдовичъ Эманъ.

«*И. В. Смирновъ и Сыкъ*», торг. д. торг. золот., серебр., игольно-галант., парфюм., скоб. и др. тов. Члены распорядители Иванъ Васильевичъ и Иванъ Ивановичъ Смирновы.

«*А. Должачевъ и В. Поповъ*», торг. д., торг. табак., кожевен., писче-бумажи. и др. тов., валяная обувь. Распорядитель Владиміръ Николаевичъ Поповъ.

«*Технико-промышленное бюро*», складъ всевозможныхъ машинъ и эликтрич. принадл. Члены-распорядители инженеры: В. С. Реутевскій и М. В. Гирбасовъ.

Тмашевскій удѣльный сахаро-рафинадный зав. Складъ сахара.

«*Т-во электрическаго освѣщенія въ г. Томскѣ*». Представители: Технико-промышленное бюро.

«*Усачевъ и Ливенъ*». Т-во, учебн. пособ., канц. и фотограф. принадл.

«*Бр. Терещенко*». сахаръ собств. зав. Довѣренный Степанъ Федоровичъ Посохинъ. *Фореръ, Бр.*, виноградн. вина и коньякъ собств. зав.

«*А. И. Шамарина Сыновья*», торг. дожь, торг. готовой обувью. Представитель въ Томскѣ П. В. Сѣкинсовъ.

Шибачевъ. С. М. и К^о, Т-во, производ. и торг. минерал. маслами. Представитель Ипполитъ Николаевичъ Поповъ.

«*Алексій Шитовъ*», торг. д., оптовая и розничная продажа керосина.

Штолъ и Шмитъ, аптекарскій магазинъ. Представитель Константинъ Констант. Эрманъ.

«*Антокъ Эрланеръ и К^о*», Т-во въ Москвѣ, постройка мукомольныхъ мельницъ, продажа мельничныхъ машинъ и др. аппаратовъ. Представитель въ Томскѣ Михаилъ Дмитриевичъ Богусовъ.

Агенты страховых обществъ, транспортныхъ, пароходныхъ и др. конторъ.

Бьялевъ, Николай Яковлевичъ, «Россійскаго страх. общ., учр. въ 1827 г.» и «Нижегор.-Самарск. зем. банка».

Гинзбергъ, Германъ Марковичъ, «Комерч. стр. общ.» и «Яросл.-Костр. зем. банка».

Дмитріевъ, Михаилъ Матвѣевичъ, *Ивановъ*, Петръ Ивановичъ и *Гемцъ*, Иванъ Яковлевичъ, агенты «С.-Петербур. Общ. страхованій».

Зандрокъ, Е. Н., Инспекторъ для Сибири страх. общ. «Саламандра». Агенты: *Оршичъ*, И. И., *Поповъ*, Ип. Н. *Персонъ*, К. К.

Зейдеманъ. С. Д., предст. Акціон. общ. «Ляборъ» и др. коммерч. фирмъ.

Котовъ, Николай Павловичъ, инспекторъ тран. конт. и страх. общ. К^о «Надежда». Агентъ Семень Григорьевичъ *Поповъ*.

Юлинь, Василій Михайловичъ, транспорт. контора «Бр. Каменскихъ».

Михалевъ, Михаилъ Гавриловичъ, довѣр. пароходства и транспортнои конт. И. Ш. Любимова.

Нейландъ, Петръ Яковлевичъ, инспекторъ страх. общ. «Россія».

Плотниковъ, Иванъ Михайловичъ, членъ-распорядитель парох. торг. д. «М. Плотниковъ и сыновья».

Петелинъ, Петръ Африкановичъ, «Т—ва Зап.-Сибирск. пароход. и торг.» (въ Томскѣ) и *Селивановъ*, Дмитрій Степановичъ (въ селѣ Кривошековѣ).

Померанцевъ, Владиміръ Аристархов., чарох. «Богословск. горн. окр.» (въ с. Кривошековѣ).

Половъ, Ип Н., главн. уполномоч. для Сибири «Генеральн. Общ. страх. жизни». *Сребалисъ*, Ф. Ф., представит. «Сызранско-Печерск. асфальт. завод.» и др. коммерческихъ фирмъ.

Тимофеевъ, Михаилъ Акимовичъ, инспекторъ «Сѣверн. страх. общ.». Агенты: *Скулимовскій*, Ив. Франц., *Евтроповъ*, Конст. Никол., и *Владиміровъ*, Степ. Евграфов.

Типографіи: *Епархіальнаго вѣдомства*, при архіерейск. домѣ. Управл. К. Н. Евтроповъ. *Косонова*, Михаила Николаевича. *Т-ва Левенсонъ*. *Орлова*, Константина Алексѣевича. *Макушина*, Петра Ивановича. Управляющій Василій Михайловичъ Посохинъ. *Т-ва С. П. Яковлева*. Управляющій Александръ Геннадіевичъ Лапчинъ. *Перельмана*. *Дворецкой*. *Ливена*.

Редакціи: «Сибирскаго Вѣстника», редакт. Н. Н. Соинъ, изд. М. Ф. Картамышева. Завѣдыв. А. А. *Граціановъ*. Ямской п. «Сибирской Жизни», редакторъ-издатель Петръ Ив. Макушинъ, редакт. Алексѣй Ив. Макушинъ (у стараго собора, свой д.). «Вѣстника золотопр. и горн. дѣла», ред.-изд. Э. К. Фрейманъ (Буткѣвск. д. золотоспл. лабор.). «Сибирскаго Наблюдателя» ред.-изд. Вс. Алек. Долгоруковъ (Дворянская 4). «Томскія губ. Вѣдом.» ред. не оф. части Н. Гусельниковъ (зданіе присуг. мѣсть министр. внутр. дѣлъ). «Извѣстія Томской Городской думы», ред. гор. голова А. И. Макушинъ (въ зданіи думы). «Вѣстникъ Сиб. желѣзн. дороги», редакторъ нач. дороги, редакція д. Ялно, Монастырскій пер.

Отдѣленія иногород. періодич. изданій: «Восточнаго Обзорѣнія», завѣдывающій Ал. Шилицынъ (Дворянская, свой домъ); «Енисей» и «Эконома», завѣдывающій В. А. Долгоруковъ (Дворянская, 4).

Г. БАРНАУЛЬ. Исправникъ кол. секр. Федоръ Панфил. *Лучшевъ*; помочи. его Иванъ Никол. *Донорскій*. Городской голова Александръ Павловичъ *Казанцевъ*. Уѣздный воинск. начальникъ: полков. Фридрихъ-Магнеусъ Егоровичъ *Ризенкамтфъ*. Старшій врачъ кол. сов. Л. Н. *Алектовъ*.

Врачи: городской—кол. Иванъ Ив. Яковичъ *Лубяныхъ*; участковые: кол. асс. Александръ Федоровичъ *Засеъ* (въ селѣ Крутихинскомъ); Алексѣй Александровичъ *Допатинъ* (въ с. Тальменскомъ); Автовъ Станисл. *Лисовскій* (въ с. Волчиха); Александръ Александровичъ *Иволгинъ* (въ с. Карасукскомъ); Николай Яковлевичъ *Горизонтовъ* (въ с. Спирино); Аркадій Семенов. *Лукьяновичъ* (въ с. Шадринскомъ); Конст. Ив. *Сасыкинъ* (въ с. Берскомъ); Александръ Павловичъ *Матвѣевъ* (въ с. Сорокинскомъ); Василій Степановичъ *Половъ* (въ с. Маслянскомъ) и Исидоръ Петровичъ *Виленскій* (въ с. Бутырскомъ).

Г. КУЗНЕЦКЪ. Исправникъ над. сов. Яковъ Максимов. *Козинцевъ*. Помощн. его Дмитрій Алексѣев. *Поникаровскій*. Городской староста Степанъ Егоровичъ *Половъ*.

Уѣздн. воинск. нач. подп. Григорій Филипповичъ *Зандрокъ*. Старшій врачъ Григорій Васильевичъ *Казанскій*.

Податной инспекторъ тит. сов. Константинъ Алексѣевичъ *Грузиновъ*. Казначей (вакасія). Ст. бухгалтеръ н. ч. Илья Алексѣевичъ *Докукинъ*.

Врачи: городской над. сов. Вячеславъ Михайловичъ *Баевъ*. Участковые: Ромуальдъ Клементьевичъ *Гидомскій* (оба въ городѣ); Александръ Васильевичъ *Тороповъ* (въ с. Бачатѣ); Анатолій Матвѣев. *Картовъ* (въ с. Усть-Сосновкѣ) и Ив. Ив. *Благоустановъ* (въ с. Тогульскомъ).

Г. БѢЙСКЪ. Исправникъ Василій Николаевичъ *Тужмачевъ*. Помощникъ его Мечиславъ Павловичъ *Видавскій*. Городской голова Михаилъ Савельевичъ *Сичевъ*. Уѣздн. воинск. начальникъ полков. Оттонъ Игнатьевичъ *Малиновскій*.

Врачи: городской—кол. сов. Петръ Андреевичъ *Чеховъ*. Участковые: над. сов. Тихонъ Александр. *Квятковскій* (оба въ городѣ); Федоръ Ив. *Жулебинъ* (въ с. Алтай-

скомь); Мих. Анд. *Иволгинъ* (въ с. Улалинскомь); Григор. Григ. *Озеридовъ* (въ с. Ангудайскомь); Василій Михайл. *Тимофеевъ* (с. Усть-Каменный Истокъ); Василій Сократовичъ *Веселовъ* (въ с. Смоленскомь) и Павелъ Николаевичъ *Петровъ* (въ с. Алтайскомь).

ЗМЪИНОГОРСКЪ*). Исправникъ над. сов. Петръ Васильевичъ *Никольскій*. Помощн. его Арсеній Арсеньевичъ *Палковъ*. Уѣздн. воин. начальникъ подпол. Николай Алексѣевичъ *Ильинъ*.

Врачи: Никол. Никол. *Пакаретовъ* (въ городѣ); Ив. Никол. *Виноградовъ* (въ с. Шемонаевскомь); Петръ Ильичъ *Фивейскій* (въ с. Локоть); Михаилъ Ив. *Дмитріевъ* (въ д. Солдатовой) и Дж. Никол. *Лебедевъ* (въ с. Бѣлоглазовскомь).

Г. КАИНСКЪ. Исправникъ кол. асс. Николай Федоровичъ *Михневичъ*. Городской голова Степанъ алек. *Лебедевъ*.

Уѣздный воинск. начал. подп. Антонъ Александровичъ *Бульскій*. Старшій врачъ кол. сов. Иванъ Прокловичъ *Владиміровъ*.

Врачи: городской Л. Э. *Рубинштейнъ*; участковые: Сергѣи Васильевичъ *Корелинъ* (въ с. Кыштовскомь); Александръ Петровичъ *Шубскій* (въ с. Спасскомь), Алексѣй Петровичъ *Лебедевъ* (въ с. Каргатѣ).

Г. МАРИНСКЪ. Исправникъ кол. асс. Александръ Александровичъ *Зеленскій*; помощн. его кол. асс. Н. П. *Грызовъ*. Городской голова Денисъ Абрамовичъ *Гавриловъ*. Заступ. его Ник. Прок. *Евтинъ*.



Татарская улица въ Томскѣ во время наводненія 1903 г.

(Со снимка фотографа-любителя Н. Г. Богоявленскаго).

Уѣздн. воин. начал. подп. Андрей Тимофеевичъ *Тимофеевъ*. Старшій врачъ кол. сов. Владиміръ Эрастовичъ *Пайсель*.

Врачи: городской—Петръ Константиновичъ *Вознесенскій*; участковые: Петръ Васильевичъ *Смирновъ* (оба въ городѣ); Викторъ Гуровичъ *Бржезинскій* (въ с. Тисулѣ); Константинъ Матвѣевичъ *Оситовъ* (въ с. Боготолѣ); Николай Семеновичъ *Дружининъ* (въ с. Колмоуѣ).

* Змѣиногорскъ, хотя и состоитъ на правахъ уѣздн. города, но до сихъ поръ формально въ него не переименованъ и городск. самоуп. не имѣетъ.

НАРЫМЪ. Казначей над. сов. Василій Андреевичъ *Урубковъ*. Ст. бухгалтеръ, кол. асс. Петръ Порфирьевичъ *Ефремовъ*.
 Врачъ Николай Павловичъ *Любимовъ*.

КОЛЫВАНЬ. Городской голова Иванъ Васил. *Луканинъ*. Полиціймейстеръ г. *Шереметь*.

Г. КРАСНОЯРСКЪ.

Губернское управленіе. Губернаторъ генераль-маіоръ *Айустовъ*. Вице-Губернаторъ (вакансія). Чиновники особыхъ порученій н. с. С. Д. *Вильженскій*, г. с.



Н. А. Шепетковскій.

Красноярскій городской голова.

Н. П. *Макиминъ* и к. с. Е. Г. *Роопъ*. Совѣтникъ 1-го отдѣленія к. а. Н. В. *Доброхотовъ*. Дѣлопроизводители: тит. сов. Х. А. *Курмевъ* и кол. асс. Д. Д. *Качусовъ*. Совѣтникъ 2-го Отдѣленія. Н. В. *Федоровъ*. Дѣлопроизводитель надв. сов. А. Я. *Черновъ*. Совѣтникъ 3-го Отдѣленія кол. ассес. М. Д. *Росновскій*. Дѣло-

производители: к. р. С. И. *Буркинъ* и с. И. П. *Ерохинъ* и г. с. Ф. И. *Дмитріевъ*. Губернскій инженеръ и с. С. И. *Бьльменскій*, губернс. архитекторъ А. А. *Фольбаумъ*. Младшій инженеръ и ч. В. А. *Соколовскій*. Губернскій механикъ тит. с. Р. И. *Шнейдеръ*. Завѣдывающій дѣлопроизводствомъ н. с. А. А. *Эгельбрехтъ*. Тюремный инспекторъ к. с. А. С. *Тепловъ*. Помощникъ тюремнаго инспектора и с. А. Ю. *Малакенъ*. Секретарь тюремнаго инспектора. В. А. *Батячевъ*. Бухгалтеръ Красноярскаго губернскаго комитета помечительнаго общества о тюрьмахъ к. а. К. И. *Коряхинъ*. Дѣлопроизводители Тюремнаго Отдѣленія. и с. Н. А. *Луговской*, тит. с. Н. И. *Сусловъ* и тит. с. Н. Н. *Бехетовъ*. Смотритель тюрьмы канц. служ. В. Н. *Корицкій* (исп. должн.) Завѣдывающій тюремной больницей врачъ Я. Л. *Гимлибургъ*. Врачебный инспекторъ д. с. с. Н. И. *Рачковскій*. Помощники Врачебнаго инспектора: докторъ медицины с. с. А. Г. *Куржатовъ* и с. с. В. М. *Крутовскій*. Старшій врачъ Красноярскій Гордой больницы А. П. *Прейнъ*. Ординаторы *Калашиниковъ*, *Тонконозовъ*. Дѣлопроизводители Врачебнаго Отдѣленія: 1-го дѣлопроизвод. (вакансія) 2-го дѣлопроизвод. тит. с. И. И. *Колмогоровъ*. Непремѣнные члены крестьянскаго отдѣленія: к. а. А. А. *Кломинскій* к. с. В. И. *Новиковъ*. Дѣлопроизводители: и с. В. Н. *Милорадовскій*, т. с. П. В. *Захлыстинъ* и канц. служ. А. А. *Афанасевъ*. Бухгалтеръ, к. а. А. С. *Ивановскій*. Помощникъ бухгалтера г. с. А. П. *Пермяковъ* Архивариусъ, г. с. Н. И. *Любимовъ*, помощникъ архивариуса канц. сл. И. В. *Богомоловъ*. Журналистъ канц. сл. П. В. *Любецкій*, помощники журналиста канц. служ. Д. Т. *Потылицинъ* г. с. С. И. *Любимовъ*. Экзекуторъ и казначей. А. С. *Похровскій*. Помощники дѣлопроизводителей: 1-го отдѣленія: канц. служ. А. Ф. *Масловскій* и канц. служ. А. Ф. *Сальстремъ*. 2-го отдѣленія т. с. Ф. В. *Фенелоновъ*. 3-го отдѣленія к. а. А. П. *Иноземцевъ*. Тюремнаго Отдѣленія: к. а. В. Н. *Катанскій*, канц. служ. А. А. *Ивановъ* (исп. дол.) и губ. с. Н. П. *Пермяковъ*. Врачебнаго Отдѣленія. к. с. А. В. *Черныашскій* и с. С. А. *Осиповъ*. Крестьянскаго Отдѣленія: к. с. В. И. *Нестеровъ*. Межевое Отдѣленіе. Губ. землемѣръ кол. сов. М. И. *Кибардинъ*. Уѣздные землемѣры: К. Е. *Потылицинъ* и тит. сов. П. Л. *Цотовъ*. Дѣлопроизв. губ. сек. И. Л. *Широковъ*.

КРЕСТЬЯНСКІЕ НАЧАЛЬНИКИ: Красноярскаго уѣзда 1 участка тит. сов. А. А. *Яковлевъ*, 2 уч. (вакансія); 3 уч. (вакансія); 4 уч. (вакансія); Енисейскаго уѣзда 1 уч. канцеляр. служ. К. А. *Станкѣевъ*, 2 уч. колл. ассес. А. А. *Кломинскій*, 3 уч. ст. сов. А. И. *Гежелмисскій*; Каннскаго уѣзда 1 уч. губерн. секр. С. Н. *Борковскій*, 2 уч. штабъ-ротмистръ Н. К. *Ивановъ*, 3 уч. губерн. секр. И. А. *Станкѣевъ*, 4 уч. капит. артиллер. С. Я. *Грызловъ*, 5 уч. капитанъ запаса Г. *Юркевичъ*; Ачинскаго уѣзда 1 уч. тит. сов. И. П. *Брюховскиихъ*, 2 уч. канц. служ. И. Н. *Носовъ*, 3 уч. колл. ассес. П. А. *Львовъ* 4 уч. поручикъ В. А. *Сухановъ*; Минусинскаго уѣзда 1 уч. (вакансія); 2 уч. и с. С. К. *Будандевъ*, 3 уч. кол. ассес. А. И. *Орлинскій*, 4 уч. неимѣющій чина М. Ф. *Ширяевъ*, 5 уч. неимѣющій чина С. П. *Ордынскій*.

ПОЧТОВО-ТЕЛЕГРАФНОЕ УПРАВЛЕНІЕ. Начальникъ почтовой кнторы кол. сов. А. Г. *Нитцъ*; помощникъ его надв. сов. Н. Г. *Амантовъ*.

УПРАВЛЕНІЕ ГОСУДАРСТВ. ИМУЩЕСТВЪ. Управляющій надворный сов. А. Ф. *Духовичъ*. Помощникъ его к. асс. В. Т. *Болковъ*. Дѣлопроизводители М. В. *Францель*, А. И. *Чекаминскій* и П. *Ивановъ*. Помощники: А. П. *Ростовыхъ*, И. Н. *Юшковъ*, И. К. *Дизельштейнъ*. Землемѣръ Ф. Р. *Беньковскій*. Помощникъ землемѣра А. А. *Стамановъ*. Ревизоры лѣсоустройства и лѣсные ревизоры: Г. М. *Шатицъ*, А. И. *А. Н. Комаровъ* и И. Н. *Разночичевъ*.

КАЗЕННАЯ ПАЛАТА. Управляющій и с. П. Ф. *Морозовичъ*. Начальники отдѣленій: I отд. вакансія, II отд. П. А. *Есиповъ*, III отд. надв. сов. Н. І. *Поповъ*. Секретарь кол. сов. М. П. *Савиновъ*. Архивариусъ тит. сов. В. Г. *Лобазовъ*. Бухгалтеры: надв. сов. Н. П. *Поповъ*, кол. асс. Г. Н. *Кривошея*, кол. рег. П. К. *Чертмишевъ*, неимѣющій чина И. В. *Максимовъ*. Чиновники особыхъ порученій губерн. секр. В. С. *Альхимовичъ*. Податной инспекторъ въ Минусинскѣ кол. асс. Т. М. *Цитовичъ*. Помощникъ его губ. секр. М. Н. *Воеводскій*. Податной инспекторъ въ Ачинскѣ кол. асс.

В. А. *Есиновъ*. Помощникъ его губ. секр. Л. Г. *Высоцкій*. Податной инспекторъ въ Канскѣ т. сов. В. А. *Пясецкій*. Помощникъ его (вакансія). Столоначальники казенной палаты: кол. асс. Д. С. *Соколовъ*, колл. ассес. П. И. *Шадринъ*, к. асс. А. А. *Сидоровъ*, в. ч. А. С. *Ишутиновъ*, в. чина А. В. *Доброправовъ*.

КАЗНАЧЕЙСТВО. Казначей ст. сов. Н. А. *фонъ-Эзерскій*. Помощникъ его в. сов. В. А. *Паутовъ*. Кассиръ кол. ассес. Ю. К. *Кульцевъ*. Бухгалтеръ старшій немѣщій чина М. Е. *Яковлевъ*; младшіе в. с. К. Н. *Дингильштетъ*, т. с. Е. И. *Лебедевъ* и в. ч. К. Ю. *Клиндеръ*. Письмоводитель т. с. В. І. *Базилевичъ*.

ГОСУДАРСТВЕННЫЙ БАНКЪ. Управляющій в. чина Д. С. *Прокopenko*. Контролеръ ст. сов. Н. Г. *Бильовъ*. Кассиръ в. с. С. П. *Чолоковъ*. Бухгалтеръ к. асс. Б. К. *Плятеръ-Плохоужій*.

УЪЗДНОЕ ПОЛИЦЕЙСКОЕ УПРАВЛЕНИЕ. Исправникъ К. И. *Знаменскій*. Городскіе пристава: 1-й части *Зудинъ* 2-й ч. *Сергеевъ*.

ГОРОДСКОЕ ПОЛИЦЕЙСКОЕ УПРАВЛЕНИЕ. Полиціймейстеръ Н. М. *Боровскій*. Помощникъ его *Бадуровъ*.

АКЦИЗНОЕ УПРАВЛЕНИЕ. Акцизный надзиратель 3 акцизнаго округа Восточн. Сибири нацв. сов. Л. Н. *Боровскій*, помощникъ его Л. Н. *Яворскій* и Т. Н. *Сайлотовъ*. Дѣлопроизводитель І. В. *Банниковъ*.

УЧЕБНЫЯ ЗАВЕДЕНІЯ. Гимназія мужская. Директоръ с. с. А. Я. *Логаръ*. Инспекторъ учит. *Теремевъ*. Преподаватели: А. *Солодчинъ*, Н. И. *Гасюкъ*, *Поуляй*, В. Р. *Хлудинскій*, *Смирновъ*, *Константиновъ*, *Васильевъ*, *Спасскій*. Гимназія женская. Предсѣдатель педагогическаго совѣта Н. А. *Арлянскій*. Начальница гимназіи Н. В. *Линацусъ*. Преподаватели и преподавательницы: Д. Т. *Расстриговъ*, Н. *Аносовскій*, С. С. *Величко*, А. П. *Нарисова*, А. Е. *Скороходова*, М. В. *Красноженова*, О. П. *Прейсъ*, О. *Фицуровскій*, свящ. о. А. *Солодчинъ* и *Тюшняковъ*, *Константиновъ*, А. К. *Орловъ*, учительница А. К. *Богенардтъ*. Класныя дамы: І. *Везносикова*, *Водяникова*, М. В. *Наркина*, З. С. *Потылицына* Предсѣдатель попечительн. совѣта (вакансія). Члены попечительнаго совѣта Н. Н. *Арлянскій*, А. Ѳ. *Комаровъ*. Учительская семинарія. Директоръ Ѳ. И. *Говоровъ*. Наставники от. М. *Солодчинъ*, Д. В. *Никитскій*, І. Е. *Медвѣдевскій*, П. О. *Ивановъ* и П. К. *Жигаловъ*. Городское 3-хъ класное училище. Инспекторъ г. *Федоровъ*. Духовная семинарія. Ректоръ от. Н. П. *Асташевскій*, Инспекторъ И. А. *Владиміровъ* Преподаватели: Н. П. *Асташевскій*, Н. В. *Владиміровъ*, А. Г. *Смирновъ*, В. М. *Смирновъ*, Н. *Аносовскій*, *Кислицынъ*, иеромонахъ *Платонъ*, *Калина*, Н. К. *Кожевниковъ*.

Духовное училище: Смотритель К. А. *Успенскій*. Преподаватели—А. В. *Касаткинъ*, Н. М. *Дубровскій*, А. П. *Соболевъ*, П. О. *Ивановъ*, П. П. *Лысковъ*, К. А. *Успенскій*. Епархіальное женское училище: Начальница—Е. Н. *Левашева*. Инспекторъ классов—А. В. *Захаровъ*. Преподаватели—В. М. *Смирновъ*, А. П. *Соболевъ*, М. Н. *Рябинина*, Т. К. *Доможилова*, Н. К. *Кожевниковъ*, о. В. *Захаровъ*. Желѣзнодорожное училище: Начальникъ ст. сов. инж. механикъ Н. Я. *Добрынинъ*. Преподаватели С. Е. *Каль*, *Федоровъ*, св. *Павловъ*, С. А. *Соколовъ*, А. И. *Вейбергъ*. Фельдшерная школа: Директоръ—г. *Даниловичъ* инспекторъ—Е. А. *Комарова*. Преподаватели—В. А. *Черкесовъ*, И. А. *Матвеевъ*, Н. Е. *Бенедиктовъ*, П. Н. *Коповаловъ*, *Кедровъ*, И. О. *Гефтеръ*, Я. Л. *Гинсбургъ*, *Коновалова*. Епархіальный училищный совѣтъ: Предсѣдатель—Н. П. *Асташевскій*; товарищъ его—К. А. *Успенскій*. Члены совѣта: Всѣ учителя дух. муж. училища, за исключеніемъ *Лыскова*; А. Г. *Смирновъ*, А. А. *Доброхотовъ*, Д. *Вологодскій*, св. І. *Рязанскій* (казначей), *Аносовскій* (дѣлопроизв.), Н. В. *Владиміровъ*, М. *Лотоцкій* (епарх. наблюдатель). Духовная консисторія: Члены Д. *Вологодскій*, С. *Дремлякъ* и, П. *Никольскій*, К. *Тюшняковъ*. Секретарь—И. С. *Борзцовскій*. Казначей Н. П. *Евтюгинъ*; Архивариусъ П. Ф. *Селянинъ* Секретарь при архіерее—Е. В. *Быстровъ*. Конвойная команда: Начальникъ—(вакансія). Казачья сотня: Командиръ *Поляковъ*. Военное вѣдомство: Командиръ баталіона—полковн. *Краснописцевъ*. Помощникъ его—подполк. *Мягцевъ*. Начальники ротъ—И. С. *Марковъ*, Д. М. *Минервинъ*, С. Ф. *Копиловъ*, *Крестовоздвиженскій*. Казначей батальона—г. *Филоновъ*. Иновѣрное духовенство:

Раввинъ *Шмерковичъ*. **Пріюты:** Смотрителя: Ремесленного уч. В. Н. *Скорняковъ*, Члены попечит. совѣта предсѣдат. Н. А. *Шенетковский*, члены: *Шнейдеръ*, *Сысоевъ* и *Емельяновъ* Сивельник.—В. Я. *Абаимовъ*. Щеголевскій женскій дѣтскій А. И. *Ганцова*. **Сиротскій домъ:** Щеголевой: смотрит.—К. Е. *Малышева*, почетн. попечител. Е. Н. *Успенская* предсѣдател. М. М. *Святлакова*, члены, П. И. *Кузнецовъ* Н. О. *Селяинъ*, *Жилина*, С. И. *Потылицынь*, П. Я. *Гоголевъ*. **Владимірскій дѣтскій пріютъ:** попечительница пріюта—пот. поч. гр. Е. И. *Кузнецова*, помощница ея—З. И. *Шенетковская*: директоръ пріюта—док. мед. П. Н. *Коноваловъ*; смотрительница—А. И. *Зубова*. Пріютъ для дѣвочекъ, обучаются грамотѣ. **Врачи:** А. Г. *Куркутовъ*, П. Д. *Сысоевъ*, *Скурковский*, П. Н. *Коноваловъ*, П. М. *Рахковский*, Н. Е. *Бенедиктовъ*, М. О. *Даміловичъ*, С. А. *Калашниковъ*, Н. Л. *Гинзбургъ*. **Дантисты:** Л. И. *Полонскій*, Э. И. *Шехтеръ*, *Сиваковский* Д. И. **Массажисты:** В. А. *Кытманова*. **Ветеринары:** В. А. *Дорзетъ*, Н. П. *Солдатовъ*. **Акушерки:** В. А. *Кытманова*, *Левина*, *Уртьмова*, *Гадалова*.

Музей: Завѣдывающ. М. Е. *Киббартъ*. Лѣчебница: Врачъ В. М. *Крутовскій*. Общество любителей музыки и литературы: Предсѣд. М. И. *Плецъ*. Общество попеченія о начальномъ образованіи: Предсѣд. Н. А. *Шенетковский*, товари. А. П. *Кузнецовъ*; Общество вспомош. учащимся: предсѣд. А. А. *Саввинъ*. Общ. трезвости: Пред. *Шольтъ*. Секр. А. А. *Жалудскій*. Вольное пожарное общество: Предсѣд. П. К. *Гудковъ*, члены: *Поповъ*, *Кили*, *Кусковъ*, *Тимофьевъ*. Сивельниковское благотворит. общество: Предсѣдатель М. И. *Плецъ* (жена губ.) Общ. врачей: Президентъ Н. Г. *Бенедиктовъ*. Вице-президентъ Н. Н. *Коноваловъ*. Богадѣльня Щеголевой: Смотрительница—Г. И. *Розова*. Члены—предсѣд. Н. Я. *Шенетковский*, члены совѣта: *Гоголевъ* П., *Крутовъ* М. С. Нижегород. Самарскій поземельный банк: Агентъ *Дебацинская*. Сибирскій торг. банк; Управляющей—Л. М. *Хейсинъ* Городская больница: Смотритель Т. В. *Зыковъ*. Старшій врачъ (вакансія). Ординаторъ—(вакансія). Аптека общ. врачей; Аптека Смирнова и аптека больницы, гдѣ провизоромъ Н. Ф. *Гейфтеръ*. Транспортныя конторы: *Кустеринъ* и С-я. *Полякова*, *Чевелева*, «*Надежда*». *Россійское транспорт. кладей*, *Сиб. жел. дор. съ отдѣленіями въ Минусинскъ и Енисейскъ*. Агенты страховыхъ общ. «*Россія*»—*Потыкинъ* Е. П. «*Коммерч. страх. общ.*» К. Ф. *Кудрявцевъ*; «*Русское страховое отъ огня общество* А. Д. *Жилинь*. Сиб. общества страхованія—Н. С. *Смирновъ*. Начальникъ Х. отд. перевозки почтъ по жел. дорогѣ—с. с. М. О. *Быловъ*. Помощникъ его—с. с. Б. М. *Радунинъ*. Начальники жел. дорож. почтовыхъ отдѣленій: въ Красноярскѣ—Н. С. *Ширковъ* и въ Иркутскѣ—к. с. *Дрезовъ*. Рейсы между *Красноярскомъ*, *Минусинскомъ* и *Енисейскомъ пароходы* М. *Шарынова*. Пароходы Д. М. *Шарынова* принимаютъ пассажировъ и грузы. Также рейсируютъ изъ *Енисейска* до *Красноярска*, *Минусинска*, *попутныхъ пристаней* и обратно, съ принятіемъ на доставку всякаго рода грузовъ, букширо-пассажир. *пароходы* «*Товарищества пароход. по р. Енисею и его притокамъ*». Управленіе этого товарищества,—въ Енисейскѣ; въ Красноярскѣ—агентъ.

Г. ИРКУТСКЪ.

Городской голова Болеславъ Петровичъ *Шостаковичъ*.

ОКРУГЪ ИРКУТСКОЙ СУДЕБНОЙ ПАЛАТЫ. **Судебная Палата.** Старшій Предсѣдатель тайн. сов. сенаторъ Вл. Ром. *Завадскій*. Предсѣдатель Департамента д. с. с. Баронъ Ник. Эрн. *Тяубе*. Члены: д. с. с. Ст. Гр. *Назаревскій*, д. с. с. Богум. Стан. *Валевскій*, д. с. с. Петр. Фед. *Рудневъ*, с. с. Лев. Ал. *Ионинъ*, д. с. с. Ник. Вл. *Костекскій*, д. с. с. Гр. Дм. *Вельсовскій*. Прокуроръ д. с. Ник. Петр. *Ераховъ*. Товарищи Прокурора Дм. Вац. *Малининъ*, Фед. Нв. *Подольковъ*. Секретарь при Прокурорѣ Алд. Вл. *Тгоржевскій*.

Окружные суды: *Красноярскій* Предсѣдатель Вл. Ник. *Львовъ*. Товарищъ Предсѣдателя Вит. Ств. *Моцуй*. Члены: *Герваецъ*, *Кокоскинъ*, *Булычевъ*, *Пшту-*

Хиль-Кошелев А. А. Адв. *Дуановъ*, *Гудима*, Георг. Фед. Баронъ *Гудбергъ*, *Лукашисвичъ*, *Демлюто*, *Поповъ*. Прокуроръ Андр. Адр. *Верещанинъ*. Товарищи Прокурора: Аввл. Павл. *Каретниковъ*, Георг. Влад. *Андреяновъ*, Казим. Викент. *Корфинъ-Короткевичъ*, Дм. Ин. *Нарциссовъ*, Петр. Сем. *Троицкий*, Алкс. Алкс. *Аносъвъ*, Сем. Серг. *Плаховъ*, Владим. Гр. *Разумовъ*. Секретарь при прокурорѣ Яковъ Павловичъ *Поляшовъ*. Мировые Судьи: 1 уч. город. *Добротворский* (слѣдственный) г. Красноярска, 2 уч.—*дегтяревъ* (тоже), 3 уч.—*Ланно* (тоже), 4 уч.—*Дорошевский* (тоже), 5 уч.—*Куркутовъ* (тоже); 1 уч. Красн. уѣзда *Терскихъ* (тоже), 2 уч.—*Пуцято* сел. Сухобузинское, 3 уч.—*Витровъ* г. Красноярскъ; 1 уч. Ачинск. уѣзда *Янишевский* г. Ачинскъ, 2 уч.—*Ландау* г. Ачинскъ, 3 уч.—*Александровичъ* с. Балахтинское, 4 уч.—*Станкеевъ* с. Ужурское; 1 уч. Енисейск. уѣзда *Ивашенко* г. Енисейскъ, 2 уч.—*Алексеевъ* г. Енисейскъ, 3 уч.—*Вологодский* с. Карачинское, 4 уч.—*Алексеевъ* Екатерининский приискъ Яковлевыхъ Южно-Енисейск. системы, 5 уч.—*Сюдзинский* г. Енисейскъ (слѣдствен.); 1 уч. Минус. уѣзда *Захаровъ* г. Минусинскъ, 2 уч.—*Здоровский* с. Абаканское, 3 уч.—*Карповичъ* с. Ермаковское, 4 уч.—*Басаревъ* с. Каратузское, 5 уч.—*Миловидовъ* с. Бейское, 6 уч.—*Анучинъ* г. Минусинскъ; 1 уч. Канск. уѣзда *Блюштинъ* г. Канскъ, 2 уч.—*Патушинский* г. Канскъ, 3 уч.—*Соколовъ* с. Рыбинское, 4 уч.—*Васильевъ* с. Тасѣевское, 5 уч.—*Чайковский* г. Канскъ. Добавочн. Мир. Судьи Кр. Окр. Суда *Ярошевичъ*, *Вонано* и *Куркутовъ*. Судебные слѣдователи: *Сыткинъ* по Красноярскому уѣзду г. Красноярскъ, *Сколимовский* по Ачинскому уѣзду г. Ачинскъ, *Жилинъ* по Енисейскому уѣзду г. Енисейскъ, *Киселевъ* по Канскому уѣзду г. Канскъ, *Целяковъ* по Минусинскому уѣзду г. Минусинскъ. Присяжные повѣренные въ Красноярскъ: Николай Петровичъ *Шкейдеръ*, Василий Ивановичъ *Преображенский*, Сигизмундъ Владислав. *Рогольский*, Петръ Ивановичъ *Кусковъ*. Частные повѣр. въ Красноярскъ: Александръ Александровичъ *Жалудский*, Викторъ Цезаревичъ *Новодворский* Михаилъ Констант. *Сельжинский*, Федоръ Федоровичъ *Филлимоновъ*, Николай Николаевичъ *Цвѣтковъ*. Въ Енисейскъ частн. повѣр. Александръ Александровичъ *Максимовский*, Александръ Алкс. *Кантеръ*. Въ Канскъ частн. пов. Александръ Ивановичъ *Слоновъ*. Въ Минусинскъ частн. пов. Николай Афанасьевичъ *Сахаровъ*.

Иркутский — Предсѣдатель *Лихачевъ*. Товар. Предсѣдателя *Бялковский*. Члены: *Водолашинъ*, *Поповъ*, *Дулевичъ*, *Гейнсдорфъ*, *Петровъ*, *Колоколовъ*, *Титковъ*, *Тунгусовъ*, *Созановский*. Прокуроръ Як. Вилг. *Фаасъ*. Товарищи прокурора: Ин. Конст. *Лодловский*, Парф. Герм. *Молостовъ*, Евг. Ник. *Коровинъ*, Вик. Леон. *Яворский*. Цез. Совер. *Боруховский*, Петр. Петр. *Смирновъ*, Лев. Ив. *Марколя*, Гр. Гр. *Закаминский*, Влад. Влад. *Шеереръ*, Никл. Никл. *Ульрихъ*. Мировые Судьи: 1 уч. г. Иркутска *Кейслеръ*, 2 уч.—*Мейсель*, 3 уч.—*Мурашкинцевъ*, 4 уч.—*Савицкий*, 5 уч.—*Пастуховъ*, 6 уч.—*Золотухинъ*; 1 уч. Иркутск. уѣзда *Харламовъ*, 2 уч.—*Чернявский* (въ въ Иркутскъ), 3 уч.—*Лятосковичъ* (с. Усолье), 4 уч.—*Кузнецовъ* (с. Александровское), 1 уч. Балаганск. уѣзда *Дроздовичъ* (г. Балаганскъ), 2 уч.—*Витковский* (с. Черемховское), 3 уч.—*Репуховъ* (с. Зиминское), 4 уч.—*Чехменевъ* (с. Усть-Уда), 6 уч.—*Бересневичъ* (с. Верхне-Острожное), 1 уч. Нижн. Удинск. уѣзда *Казаковъ* г. Н. Удинскъ, 2 уч.—*Языковъ* с. Тулунъ, 3 уч.—*Переломовъ* с. Братский-Острогъ, 4 уч.—*Заборовский* с. Алзатайское, 5 уч.—*Розенбать* с. Куйтунъ, 1 уч. Верхоленск. уѣзд. *Клейнманъ* с. Вольш.-Манзурина, 2 уч.—*Заборовский* с. Зяменское, 1 уч. Киренск. уѣзд. (не заѣщенъ), 2 уч.—*Нечивъ* с. Усть-Кутъ, 3 уч.—*Сливакъ* с. Витимъ, 1 уч. Олекминской Золото-Промышлен. системы *Дворковичъ* рез. Бодайбо, 2 уч.—*Безумовъ* прс. «Вѣрный». Добавочные: *Шадоиръ*, *Фрекель*, *Дунинъ*, *Соколовъ*. Судебные слѣдователи: 1 уч. Ив. Ив. *Гречинъ*, 2 уч. *Баторевичъ*, 3 уч. *Ливанский*, 4 уч. *Кубицкий* (въ въ Иркутскъ), 5 уч. *Яворский* с. Тулунъ. Присяжные повѣренные, проживающіе въ г. Иркутскъ: *Берковъ* Германъ Моисеевичъ, *Боголюбовъ* Павелъ Дмитриевичъ, *Бьомшоловъ* Леонидъ Аполлоновичъ, *Виноградъ* Александръ Борисовичъ, *Власовъ* Василий Дмитриевичъ, *Дубенский* Михаилъ Марковичъ, *Кауфманъ* Самуилъ Игнатьевичъ, *Косенко* Василий Васильевичъ, *Любавский* Рафаилъ Дмитриевичъ, *Митрохинъ* Александръ Васильевичъ, *Орнштейнъ* Борисъ Сергѣевичъ, *Пескинъ* Михаилъ Анисимовичъ, *Раевскій* Николай Ивановичъ, *Стравинский* Мечиславъ Станиславовичъ, *Тарасовъ* Алексѣй Васильевичъ, *Фатмевъ* Иванъ

Сергѣевичъ, *Френкель* Леонтій Самойловичъ, *Харламовъ* Валер. Александр., *Хри-
никовъ* Ив. Петр., *Шаниро* Лаз. Соломон. Помощн. присяжн. повѣренныхъ, про-
живающіе въ Иркутскѣ: *Донецъ* Александръ Марковичъ, *Константиновъ* Сергѣй
Григорьевичъ, *Корытовъ* Владиміръ Порфирьевичъ, *Масальскій* Иванъ Ивановичъ,
Патушинскій Осипъ Борисовичъ, *Устюжаниновъ* Георгій Прокопьевичъ.

Якутскій—Предсѣдатель *Будзилевичъ*, Члены: *Добросъ*, *Вьлорусовъ*, *Соколовъ*.
Прокуроръ Леон. Ив. *Гречинъ*. Товар. Прокур.: *Державичъ* Пав. Мих., *Сафаревичъ*
Ив. Ив. Мировые Судьи: г. Якутска *Ассъ*. Якутск. округи 1 уч. *Рейсенъ* (г. Якутскъ).
Якутск. округи 2 уч. *Афанасьевъ* г. Якутскъ, а лѣтомъ въ Амчинской слоб. съ апр.
по 1 юня и съ 15 сент. по 15 ноябр. Олекминской окр. *Вотинцевъ* г. Олекминскъ.
Вилюйской окр. *Косиминъ* г. Вилюйскъ. Добавочный *Шимелевичъ*. Судебн. Слѣдо-
ватели: 1 уч. *Шведовъ*, 2 уч. (не замѣщенъ).



В. П. Шостаковичъ.

Иркутскій городской голова.

Читинскій—Предсѣдатель *Татаровскій*, Товарищ. Предсѣдателя с. с. В. К.
Салмановичъ. Члены: *Малавскій*, *Бергъ*, *Косовскій*, *Смигельскій*, *Осининъ*, *Ляпу-
спутинъ*. Прокуроръ с. с. Никол. Леонт. *Студзинскій*, Товарищ. прокурора: Аполл.
Юс. *Ситожинскій*, Игн. Федр. *Штефанъ*, Андр. Мих. *Бауцъ*, Гр. Андр. *Окишоръ*,
Никол. Пав. *Архангельскій*. Мировые судьи: 1 уч. *Бьялякъ* г. Чита, 2 уч. *Лысый-
Лысовскій* г. Чита, 3 уч. *Герцъ* с. Кайдалово, 4 уч. *Войтковскій* с. Урульга
5 уч. *Жилевичъ* г. Акша, 6 уч. *Стефановскій* ст. Цыгань-Олуй, 7 уч. *Сусоровъ*
г. Нерчинскъ, 8 уч. *Такаревъ* г. Нерчинскъ, 9 уч. *Поповъ* ст. Стрѣтенскъ, 10 уч.
Баевъ ст. Шелонугино, 11 уч. *Миляткевичъ* с. Александровск. зав. 12 уч. *Чар-
нонкій* с. Нерчинскій зав., 13 уч. *Кочневъ* г. Вер. Удинскъ, 14 уч. *Розинъ* г. Вер.
Удинскъ, 15 уч. *Шлакисинъ* с. Кульское, 16 уч. *Кожоревъ* ст. Хилакъ, 17 уч. *Су-
хановъ* с. Петровскій зав., 18 уч. *Чанасъ* с. Красный Яръ, 19 уч. *Вечоръ* г.
Троицко-Савскъ, 20 уч. *Билло* г. Троицко-Савскъ, 21 уч. *Тороповъ* с. Селенгинскъ,

22 уч. *Мейсель* Оск. Карл. с. Кабанское, 23 уч. *Разумовскій* г. Баргузинъ. 24 уч. *Кирилло* г. Баргузинъ. Западн. уч. Вост. Кит. ж. д. *Александровъ* г. Хайларъ. Добавочные: *Кабышевскій*. *Ивановъ*, *Дюковъ*. 1 уч. по Читинск. уч. у *Сынькевичъ* г. Чита, 2 уч. по В-Удинскому у. *Маткушевскій* г. В. Удинскъ, 3 уч. по Троиц.-Савск. у. *Бетманъ* г. Троицко-Савскъ, 4 уч. по Нерчинскому у. *Анисимовъ* г. Нерчинскъ.

Благовъщенскій—Предѣдатель *Антоновъ*. Члены: *Толмачевъ*, *Пестриковъ*, *Крусьбергъ*, *Якуцевичъ*. Прокуроръ Стан. Юс. *Василевскій*. Товарищ. Прокурора Конт. Федор. *Барышниковъ*, А-дръ Емел. *Петровъ*, Никол. Мих. *Соколовъ*. Мировые судьи: 1 уч. *Смирновъ* г. Благовъщенскъ, 2 уч. (мировой участ.) *Резердато* г. Благовъщенскъ, 3 уч. (слѣдств. мировой) *Сатуринъ* Пост. Джалинда, Албазин.-Станичи. обр., 4 уч. (слѣдств. мировой) *Никольскій* г. Благовъщенскъ, 5 уч. (слѣдств. мировой) Баронъ фонъ *Тилленгаузенъ* с. Ивановское, 6 уч. (слѣдств. мировой) *Рейманъ* ст. Еваторино-Никольская, 7 уч. (слѣдств. мировой) *Рейнъ* Зейская пристань, 8 уч. (слѣдств. мировой) *Галицкій* Воскресенскій приискъ. Добавочные: *Клименткичъ*, *Газинъ*. Судебный слѣдов. 1 уч. *Захаринъ* г. Благовъщенскъ, Судебный слѣдов. 2 уч. *Ненцискій* г. Благовъщенскъ.

Владивостокскій—Предѣдатель Инг. Владис. *Францесонъ*. Товарищ. Предѣдателя *Гузевичъ*. Члены: *Панафадинъ*, *Перельгинъ*, *Акимцевъ*, *Никитинъ*, *Покровский*, *Новицкій*. Прокуроръ Алексан. Албр. *Шульцъ*, Андр. Андр. *Чукашевъ*, Дм. Евгр. *Гинзъ*, Борис. Мечис. *Стравинскій*, Нв. Прок. *Подналовъ*, Юс. Франц. *Дульскій*, Павл. Макс. *Бако*, Юс. Алдров. *Каминскій*. Мировые Судьи: 1 уч. *Савостинскій* г. Владивостокъ, 2 уч. *Чебаненко* г. Владивостокъ, 3 уч. *Салинскій* с. Ново-Киевское, 4 уч. *Ивановъ* г. Никольскъ Уссурийскъ, 5 уч. *Земцевъ* г. Никольскъ Уссурийскъ, 6 уч. *Кочкинъ* ст. Черниговка, 7 уч. *Волковъ* с. Владиміро-Александровское, 8 уч. *Достоваловъ* ст. Иманъ, 9 уч. *Волковскій* г. Хабаровскъ, 10 уч. *Турцевичъ* г. Хабаровскъ, 11 уч. *Бойдановъ* г. Николаевскъ на Амурѣ, Амгунской золотопромышленной системы *Семенова* приискъ Покровскій, Амгунской зол. пром. Б°. Остр. Сахалинъ 1 уч. *Поплавскій* постъ Александровскій (п. Александровскъ), 2 уч. *Калинъ* постъ Корсаковскій (Корсаковскъ), 3 уч. *Нейманъ* сел. Рыковское, Восточнаго участка Вост. Китайск. ж. д. *Кайдо* (камера въ г. Харбинѣ). Добавочные *Бекаревичъ*, *Вышковскій*, *Максимовъ*. Судебные слѣдователи: 1 уч. *Масюкевичъ* г. Владивостокъ, 2 уч. *Сосновскій* г. Никольскъ-Уссурийскъ, 3 уч. *Викжлеръ* г. Владивостокъ, 4 уч. *Ландышевъ* г. Хабаровскъ, 5 уч. *Подорожа* пост. Александровскій на о. Сахалинѣ.

Портъ-Артурскій—Предѣдатель *Скворцовъ*. Члены: Мих. Мих. *Кониинъ*, *Ведровъ*, *Загоровскій*. Прокуроръ Бр. Нв. *Околовичъ*. Товар. Прокурора Никол. Петр. *Ериковъ*, Нв. Нв. *Азаровъ*. Мировые Судьи: 1 уч. *Романовъ* г. Портъ-Артуръ, 2 уч. *Разумовскій* г. Дальній. Южнаго участ. В. Кит. ж. д. *Штаталинъ* ст. Ташичао.

Добавленія и пропуски. Въ **Томскѣ**: Предѣдатель общества практич. врачей докторъ *Пирусскій*. Почетительница пріюта для бездомныхъ и нищихъ дѣтей Ан. Иван. *Ваккаръ*.

Томскимъ Губернаторомъ назначенъ Курляндскій вице-губернаторъ *Сарынкевичъ*; а бывший Томскій Губернаторъ кн. *Вяземскій*—членомъ Совѣта Мин. Ви. Дѣль. Испр. должн. Томскаго Полиціймейстера П. П. *Аршауловъ*.

КНИЖНЫЕ МАГАЗИНЫ
ИМЪЮТЪ
БОЛЬШОЙ ВЫБОРЪ КНИГЪ по разнымъ отраслямъ знания.
Складъ учебниковъ и учебныхъ пособій.
Каталоги высылаются за 3 семикоп. марки.
Пріемъ подписки на газеты и журналы по цѣнамъ редакцій.

МАГАЗИНЪ
КАНЦЕЛЯРСКИХЪ ПРИНАДЛЕЖНОСТЕЙ,
УЧЕБНЫХЪ ПОСОБІЙ,
Музыкальныхъ инструментовъ и нотъ.
Отдѣленіе ОЧКОВЪ и ПЕНСНЭ

Петръ Ивановичъ Макушинъ.

Коммиссіонеръ Упрвленія Московской Студенческой Типографіи, Государственной Типографіи, Императорскаго Томскаго Университета, Британскаго и иностраннаго Библейскаго Общества
ВЪ ТОМСКѢ И ИРКУТСКѢ.

ПАРОВЫЯ
ТИПО-ЛИТОГРАФІИ
въ Томскѣ и Иркутскѣ
ИСПОЛНЯЮТЪ ВСЕВОЗМОЖНЫЯ РАБОТЫ
соро, аккуратно и по убраннымъ цѣнамъ.

ЕЖЕДНЕВНАЯ ОБЩЕДОСТУПНАЯ СИБИРСКАЯ ГАЗЕТА
„СИБИРСКАЯ ЖИЗНЬ“
съ иллюстрированными приложеніями къ воскреснымъ номерамъ.
Подписка плата: для городовъ подписчиковъ—4 р., дерев.—5 р.
Подписка и объявленія принимаются въ нижеслѣдующихъ магазинахъ
П. И. Макушина въ Томскѣ и Иркутскѣ.

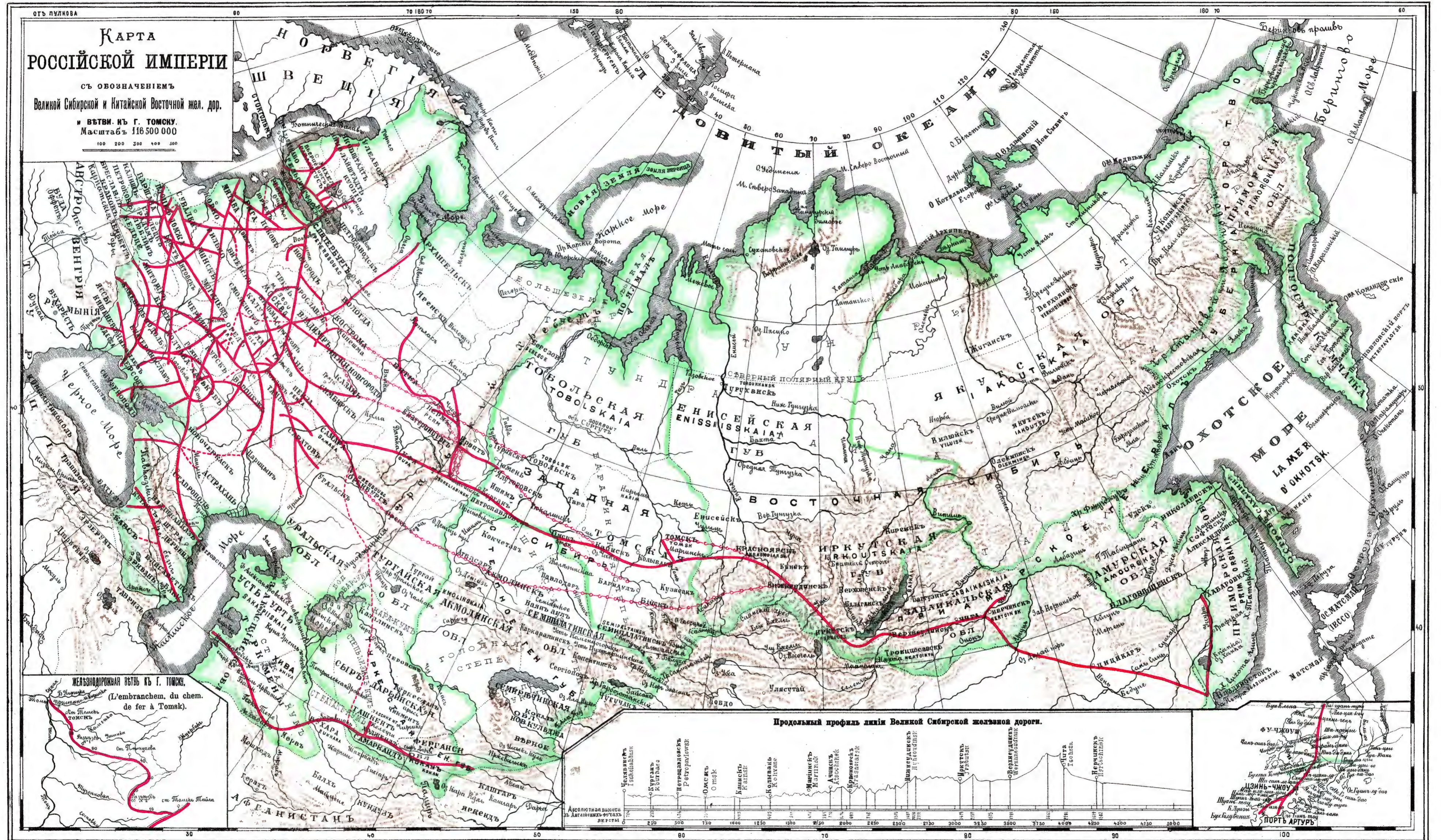

GUIDE
à TRAVERS LA SIBÉRIE
ET
LES TERRITOIRES RUSSES EN ASIE CENTRALE.
Ein Führer durch Sibirien und die mittelasiatischen Besitzungen Russlands.
Prix 1 rouble.

Первое въ Сибири ежемѣсячное иллюстрированное изданіе на русскомъ и французскомъ языкѣ
„СИБИРСКІЙ НАБЛЮДАТЕЛЬ“
(„L'OBSERVATEUR SIBÉRIEN“).
Цѣна въ годъ 4 руб., 1/2 года 2 руб. 50 к.; за перес. за границу добавляется 3 руб.
Prix—4 r. pour une année. Pour l'étranger, le prix de „L'Observateur“ est augmenté de 3 r.

GUIDA
IN SIBERIA E NEI TERRITORI RUSSI
DELL'ASIA CENTRALE
Prezoz in Russia—75 copeckhi; All'estero—3 lire.
Redaction—Tomsk (Sibiria) W. A. Dolgoroukoff.

